

■ Decisiones del consejo de seguridad

Más pie de fuerza y Ejército tras masacre en Ansermanuevo

Luego de una masacre ocurrida en el municipio de Ansermanuevo, al norte del Valle del Cauca, en la que tres personas fallecieron y otras tres resultaron heridas, las autoridades realizaron en esta localidad un consejo extraordi-

nario de seguridad en el que se determinaron medidas como incrementar el pie de fuerza con policía y tropas del Ejército Nacional y fortalecer las investigaciones para ubicar a los autores intelectuales del hecho violento.

PÁG. 2

Metro Cali anuncia cambios en algunas de las rutas del MIO

Metro Cali anunció la implementación de un nuevo plan de servicios operacionales para el Masivo Integrado de Occidente, MIO, a partir del lunes 19 de febrero, con el objetivo de reducir los tiempos de espera y optimizar el uso de la flota de autobuses, mediante la reorganización de rutas ajustadas a la cantidad real de vehículos disponibles, suspendiendo algunas rutas.

PÁG.7



Golpe a explotación minera

Foto: Ejército Nacional

EN DESARROLLO DE OPERACIONES MILITARES EN LA VEREDA SAN ANTONIO DE GURUMENDI, DEL MUNICIPIO DE LÓPEZ DE MICAY, CAUCA, TROPAS DEL EJÉRCITO NACIONAL, EN COORDINACIÓN CON LA POLICÍA NACIONAL, UBICARON MAQUINARIA UTILIZADA PARA LA EXPLOTACIÓN ILEGAL DE YACIMIENTOS MINEROS. EN LA ZONA SE REALIZABA LA EXTRACCIÓN DE PRODUCTOS QUE SERÍAN COMERCIALIZADOS PARA EL FINANCIAMIENTO DE ESTRUCTURAS Y GRUPOS ARMADOS ORGANIZADOS.

PÁG. 2

Nuevos teléfonos

DIARIO OCCIDENTE**Fijo: 602 3989514****Celular: 311 7115778**

■ Terror en norte del Valle

Investigan triple crimen en Ansermanuevo

Foto: Policía Valle

Luego de una masacre ocurrida en el municipio de Ansermanuevo, al norte del Valle del Cauca, en la que tres personas fallecieron y otras tres resultaron heridas, las autoridades realizaron ayer en esta localidad un consejo extraordinario de seguridad en el que se determinaron varias medidas.

Poco después de este hecho las Policía adelantó un plan candado lo que permitió la captura de dos de los presuntos homicidas, quienes se desplazaban en una moto.

La secretaria de Seguridad del Valle, Ana María Sanclemente, manifestó que en la reunión se acordó incrementar el pie de fuerza con policía y tropas del Ejército Nacional y fortalecer las investigaciones para ubicar a los autores intelectuales del hecho violento.

Control

Sanclemente precisó que, de acuerdo con las

■ Reiteran llamado a prórroga

Siguen gestiones por aeropuerto de Palmira

Foto: Gobernación del Valle

Un nuevo llamado al gobierno nacional hizo la gobernadora del Valle del Cauca, Dilian Francisca Toro, para que se realice una prórroga con el actual operador del aeropuerto 'Alfonso Bonilla Aragón', en Palmira, ante la preocupación que generó el anuncio del Ministerio de Transporte de pasar su administración a la Aerocivil.

Según la gobernadora del Valle "nosotros no estamos de acuerdo como región, ni el sector privado, ni la Gobernación, ni la Alcaldía porque lo que necesitamos es que lo más rápido posible se saque la concesión y que vengan a licitar los aeropuertos que quieran, el Ministro nos dijo que hiciéramos unas mesas técnicas y las vamos a hacer, pero vamos a insistir en que no se entregue a la Aerocivil, sino que se mantenga aquí, porque si se le entrega a la Aerocivil, Palmira perdería \$30 mil millones de impuestos al año".

Impacto

Toro explicó que además de traumatismos para el aeropuerto, está el impacto financiero para Palmira que dejaría de percibir los recur-



Dos capturados deja el triple crimen ocurrido en el municipio de Ansermanuevo.

autoridades, la situación se presenta por el control territorial de dos estructuras que delinquen por el tráfico de estupefacientes en el norte del Valle.

La funcionaria indicó que "se ha determinado con la fuerza pública que haya un incremento de la Policía y con el Ejército Nacional, que se desplacen unas tropas para el control del ingreso y salida del municipio".

La secretaria invitó a la ciudadanía para que brinde información.



El gobierno del Valle reiteró el llamado a la Nación para que se prorrogue el contrato con Aerocali.

sos que se pagan por el predial y la preocupación que queda por el desarrollo de la concesión para la modernización, expansión, operación y mantenimiento del aeropuerto 'Alfonso Bonilla Aragón', que incluye al aeropuerto 'Gerardo Tovar López' de Buenaventura.

El tema ya había sido analizado durante la reunión del Bloque Regional y de Congresistas, donde se analizaron los traumatismos que se generarían para el funcionamiento del terminal aéreo si lo retoma la Aerocivil por lo que se viene urgiendo la necesidad de resolver el futuro del aeropuerto 'Alfonso Bonilla Aragón'.

■ El Valle en alerta

Dengue preocupa en siete municipios

Foto: Gobernación del Valle

Las autoridades de salud del Valle identificaron a siete municipios donde se ha presentado la mayor afectación por el dengue.

Por esta razón reiteraron el llamado a los ciudadanos de asumir el compromiso de prevenir con acciones la proliferación del zancudo transmisor del dengue.

La secretaria de Salud del Valle, María Cristina Lesmes, dijo que "los municipios son los que están alrededor de la cuenca del río Cauca Cali, Palmira, Candelaria, Florida, Roldanillo, Zarzal, Cartago, los que están en el área plana y alrededor del río Cauca que es el lugar donde tenemos mayores temperaturas y donde comenzamos a tener dificultades con el agua".

La funcionaria reiteró la necesidad de revisar que en los hogares se evite tener agua limpia estancada como es el caso con lavaderos, floreros entre otros objetos donde se propaga la reproducción del Aedes Aegypti.

Lesmes enfatizó que "es necesario el cuidado



Siete municipios del Valle están entre los más afectados por el dengue.

personal de cada uno de ustedes, revisar que en su casa no haya zancudos, usar repelentes y fumigantes de los que se consiguen en los supermercados para evitar la picadura y proteger especialmente a niños menores y adultos mayores".

Las cifras

Según las cifras del gobierno departamental, en lo corrido del 2024 se han registrado en el Valle del Cauca, incluyendo los dos distritos especiales, 8.800 casos de dengue y catorce personas han perdido la vida a causa de la enfermedad.

Por eso la Gobernación del Valle del Cauca adelanta una campaña de pedagogía y control.

■ Explotación ilícita

Golpe a minería en López de Micay

Foto: Fuerzas Militares

Un nuevo golpe a la minería ilegal dieron el Ejército y la Policía en la costa Pacífica caucana.

El operativo contra explotación ilícita de yacimientos mineros se llevó a cabo en la vereda San Antonio de Gurumendi, del municipio de López de Micay.

Hasta esa zona, llegaron tropas del Batallón de Infantería No.56 'Coronel Francisco Javier González' del Ejército Nacional, quienes con apoyo de la Fuerza Aeroespacial y la Policía, ubicaron la zona en donde se venía presentando un grave daño en contra del ecosistema.

Las autoridades allí hallaron ocho retroexcavadoras, un dragón, cinco motores industriales y dos motobombas, cuyo avalúo es superior a los cinco mil millones de pesos, y que eran empleados para remover la tierra y con el uso indiscriminado de químicos obtener minerales como el oro.

Extracción

Según informaron las autoridades, en la zona se realizaba la extracción de productos que



Las Fuerzas Militares dieron un golpe a la minería ilegal en zona rural de López de Micay.

serían comercializados para el financiamiento de estructuras y grupos armados organizados.

Así mismo, informaron que con este resultado se logra una afectación económica de la disidencias Jaime Martínez de las Farc, producto de la inutilización de la maquinaria valorada en más de cinco mil millones de pesos, con la cual se generaba una extracción estimada de 36.8 kilogramos de oro al mes por un valor de ocho mil millones de pesos en el comercio.

Además, con el fin proteger el medio ambiente, los uniformados intervinieron un área estimada de quince hectáreas, correspondiente a 132 mil metros cúbicos, y detener la deforestación de nueve mil árboles.



Graffiti

MAURICIO RÍOS GIRALDO
maurorios@diariooccidente.com.co
Teléfono: 3989514

¿El Valle puede poner presidente?



María
Fernanda Cabal

En medio de la ya larga lista de posibles precandidatos presidenciales, en la que –faltando dos años y tres meses para las elecciones– hay 25 nombres, figuran varios vallecaucanos...

La inclusión de dirigentes del Valle en el sonajero ha despertado todo tipo de reacciones, que van desde el escepticismo hasta la ilusión, entre quienes se preguntan si por fin en 2026 un candidato surgido de este departamento podrá competir con opciones reales por el primer cargo de la Nación.

Los vallecaucanos incluidos en la lista de posibles precandidatos presidenciales son: Roy Barreras, María Fernanda Cabal, Wilson Ruiz y Maurice Armitage.

Y aunque ninguno ha hecho oficial su aspiración –está muy temprano aún–, claramente los dos primeros, que fueron precandidatos en 2022, se están preparando desde hace rato para ir con toda en el 2026; el tercero ya está dando señales de que se quiere meter en la pelea y al cuarto lo están empujando para que se meta.



Roy Barreras

Para las elecciones presidenciales de 2022 también hubo varios vallecaucanos en el sonajero, pero, finalmente,



Wilson Ruiz

sólo uno, John Milton Rodríguez, se contó en las urnas. El exsenador cristiano obtuvo 275 mil votos en la primera vuelta.

Antes de esto, pasaron 32 años sin que un vallecaucano se contara en las elecciones presidenciales, pues desde que Rodrigo Lloreda, que sacó 735 mil votos en 1990 –cuando fue elegido César Gaviria–, todos los posibles presidenciales del Valle que estuvieron en los sonajeros terminaron desahuciados por las encuestas o derrotados en las consultas internas de los partidos políticos.



Maurice
Armitage

Aquí surge una pregunta inevitable: ¿A qué se deberá que un departamento que tiene tanto peso electoral y económico no proyecte liderazgos nacionales para competir por el primer cargo de la Nación? Y otra pregunta con hipótesis incluida: ¿Será cuestión del “vallecaucanibalismo”?

En las elecciones de 2026, tal y como ocurrió en las de 2022 y 2018, la dinámica de la campaña partirá nuevamente de un proceso de coaliciones, lo que implica que habrá consultas que funcionarán como filtros. Vamos a ver cuántos aspirantes del Valle se presentan y cuántos sobreviven a esas elecciones primarias.

Recibe las noticias del
Diario Occidente
en tu correo electrónico

¡Suscríbete
sin ningún costo
a nuestro boletín
de noticias!



Sólo tienes
que escanear
este código

Virgen Santísima de Guadalupe

Virgen Santísima de Guadalupe, Madre de Dios, Señora y Madre nuestra. Venos aquí postrados ante tu santa imagen, que nos dejaste estampada en la tilma de Juan Diego, como prenda de amor, bondad y misericordia. Aún siguen resonando las palabras que dijiste a Juan con inefable ternura: "Hijo mío queridísimo, Juan a quien amo como a un pequeñito y delicado," cuando radiante de hermosura te presentaste ante su vista en el cerro del Tepeyac.

Haz que merezcamos oír en el fondo del alma esas mismas palabras. Sí, eres nuestra Madre; la Madre de Dios es nuestra Madre, la más tierna, la más compasiva. Y para ser nuestra Madre y cobijarnos bajo el manto de tu protección te quedaste en tu imagen de Guadalupe.

Virgen Santísima de Guadalupe, muestra que eres nuestra Madre.

Defiéndenos en las tentaciones, consuélanos en las tristezas, y ayúdanos en todas nuestras necesidades. En los peligros, en las enfermedades, en las persecuciones, en las amarguras, en los abandonos, en la hora de nuestra muerte, miranos con ojos compasivos y no te separes jamás de nosotros.

DIARIO OCCIDENTE

www.occidente.co

Editorial

Tuluá debe ser prioridad nacional

Lo que está en juego es la imposición de un modelo criminal, algo sumamente peligroso e inadmisibles.

El pasado fin de semana, Tuluá vivió una jornada de horror que dejó a la ciudad sumida en el miedo y la incertidumbre; los asesinatos y atentados perpetrados por la banda "La Inmaculada" evidencian una situación alarmante que demanda una respuesta contundente y sostenida por parte del gobierno nacional.

La banda, también conocida como la "Oficina de Tuluá", no solo ha sembrado el terror con homicidios, sino que ha extendido su control hasta las plazas del mercado, convirtiendo la canasta familiar en un negocio bajo su dominio, marcado por extorsiones y amenazas de muerte. Las medidas tomadas inmediatamente por las autoridades locales, como el toque de queda y la militarización, son esenciales, pero es necesario ir más allá de soluciones coyunturales. Tuluá necesita ser una prioridad nacional en materia de seguridad, ya que el modelo criminal de "La Inmaculada" puede convertirse en una peligrosa pauta para replicarse en otras partes del país.

El gobierno nacional no puede dejar solas a las autoridades locales y departamentales en esta lucha. La respuesta debe ser firme y sostenida hasta que la banda sea sometida y la seguridad sea restablecida.

La captura de los líderes y miembros de esta banda es crucial, pero es igualmente imperativo abordar la problemática de la delincuencia desde las cárceles. La denuncia de la gobernadora del Valle, Dilian Francisca Toro, sobre la arremetida criminal ordenada desde las penitenciarías pone de manifiesto la necesidad de reformas profundas en el sistema carcelario, combatiendo la corrupción que permite a los criminales operar desde su reclusión. En el caso de Tuluá no solo se está en juego la seguridad de esta ciudad, sino el futuro del país, pues en muchos puntos de Colombia crece el poder de estas organizaciones sin que el Estado se ponga a la altura del desafío.

MI COLUMNA

Petro, víctima de su propio invento



VÍCTOR MANUEL SALCEDO

Crisis explícita, caos, anarquía, bloqueos, vandalismo urbano, la fórmula que en América Latina pone presidentes. Chile y Colombia, dos ejemplos recientes que hoy tiene en estos países a dos gobernantes de izquierda nada exitosos en su gestión, bastante cuestionados y pobres en ejecución.

Para el caso colombiano, Gustavo Petro busca continuar aplicando la fórmula de la movilización no pacífica como instrumento, esta vez no de campaña electoral, pero sí de forma de gobierno, tal vez sea esta la razón por la que constantemente el presidente alerta sobre un plan de golpe de estado, pues él mismo, en su gobierno, orquesta y convoca de manera constante a la protesta, promoviendo un ambiente de convulsión nacional, de crisis y caos institucional, ambiente en el que termina preso,

pues si realmente aplicara una de las principales apuestas de su gobierno, la paz total, hasta él podría estar en paz y no en la constante paranoia de que lo quieren tumbar y no dejar terminar su mandato.

Gustavo Petro es víctima de su propio invento. El ambiente de convulsión, de irrespeto a la autoridad, de no acatamiento de la ley, que vivió el país durante el paro nacional o mal llamado estallido social, en el gobierno de Iván Duque, quien no se la pasaba denunciando o alertando un golpe de estado, sirvió de plataforma para llevar a la presidencia a Petro, pero ese mismo ambiente de protesta y confrontación es lo que sume a su gobierno en un constante caos.

Debería el presidente de la República dedicarse a gobernar y hacerlo bien, ¿no sería esta la mejor forma de pasar a la historia como el primer presidente de izquierda y como un buen presidente?

Lea la columna completa en www.occidente.co

MI OPINIÓN

El mal momento de Petro



PALOMA VALENCIA

Colombia está viviendo una situación muy compleja. El presidente Petro tiene bajo investigación criminal las conductas de su hijo y las de altos funcionarios de su campaña presidencial.

Ante las investigaciones el presidente ha pedido a sus seguidores salir a las calles a protestar para presionar a la Corte Suprema de Justicia que se aboca a elegir el nuevo fiscal.

Es una sinvergüenzada: quieren presionar a la Corte para que le nombren una fiscal seleccionada por él.

Y las investigaciones no son asuntos menores. Fue la ex esposa del hijo del presidente quien denunciara que el entonces, Diputado del Atlántico, frecuentaba personajes cuestionados, algunos incluso extraditados para obtener de ellos recursos gigantescos con miras a financiar la campaña del presidente Petro en el Atlántico.

Sin embargo, afirmaron también que los

recursos no llegaron a la campaña porque el hijo del presidente se los había robado. Las preguntas que surgen sobre el hijo del Presidente son muchísimas.

Unas sobre el enriquecimiento ilícito pero pasan sobre la financiación ilegal de Campaña y el posible tráfico de influencias.

Por otra parte, fue el portal la Silla Vacía que no sólo es reconocido por su seriedad, sino que podría situarse en la centro izquierda, quien denunció que el ejército de testigos electorales que usara el presidente Petro en el control electoral de su campaña no habían sido reportado en las cuentas de campaña.

Surgieron entonces la utilización de giros electrónicos y recursos cuya procedencia es desconocida.

Aparecieron la utilización de cuentas fantasmas, empresas fachadas e incluso se evidenció la donación de FECODE, por 500 millones. Hay que recordar que las donaciones de personas jurídicas están prohibidas en las campañas presidenciales.

Lea la columna completa en www.occidente.co

EN VOZ ALTA

“ El sabio puede cambiar de opinión. El necio, nunca. **Immanuel Kant, filósofo alemán.** ”

RINCON DEL PENSAMIENTO

Aprende

Que las personas honestas tienen más éxito al paso del tiempo.

Que podemos escribir o hablar de nuestros sentimientos, para aliviar mucho dolor.

Que no importa qué tan lejos he estado de Dios, siempre me vuelve a recibir.

Que todos somos responsables de nuestros actos.

Que existen personas que me quieren mucho, pero no saben expresarlo.

Que a veces las personas que menos esperamos, son las primeras en apoyarte en los momentos más difíciles.

Que la madurez tiene que ver más con la experiencia que hemos vivido, y no tanto con los años que hemos cumplido.

Que hay dos días de cada semana por los que no debemos preocuparnos: ayer y mañana. El único momento valioso es ahora.

Que aunque quiera mucho a la gente, algunas personas no me devolverán ese amor.

Que no debo competir contra lo mejor de otros, sino a competir con lo mejor de mí.

Que si no controlo mi actitud, ésta me controlará a mí.

Que es más importante que me perdone a mí mismo a que otros que me perdonen.

Las columnas reflejan la opinión del autor, no la posición editorial del Diario Occidente.

Calle 7 No 8-44

PBX (602) 398 9514

Apdo. Aéreo 5252

Fax (602) 398 9514 - Ext.: 156

Cali (Colombia)

opinion@diariooccidente.com.co

Una publicación diaria del Nuevo Diario Occidente S.A. Fundado el 19 de noviembre de 1961

Editora General:
Rosa María
Agudelo Ayerbe
rmagudelo@diariooccidente.com.co

Jefe de Redacción:
Mauricio
Ríos Giraldo
maurorios@diariooccidente.com.co

Coordinadora de Redacción:
Claudia Alexandra
Delgado Salgado
economicas@diariooccidente.com.co

Director Comercial:
María Isabel
Saavedra
msaavedra@diariooccidente.com.co

Santa Fe de Bogotá:
Esperanza Pineda
epineda1@diariooccidente.com.co
312 5855537 y 350 4542604

DIARIO OCCIDENTE
www.occidente.co

■ Harán laboratorios

Mejorarán movilidad en vía Cali - Candelaria

Foto: Archivo Diario Occidente

Con el fin de mejorar la movilidad por el puente de Juanchito y la vía Cali-Candelaria, las autoridades departamentales anunciaron una serie de medidas en esta importante vía.

Como se recordará, el gobierno departamental adelanta desde hace algunas semanas un estudio para determinar cuáles son las acciones que se deben impulsar en este corredor vial.

El anuncio lo hizo el secretario de Movilidad del Valle, Diego Alejandro Murillo, luego del trancón que se formó este miércoles en la mañana luego de que un vehículo de carga se varara en pleno puente de Juanchito.

Ante esta situación muchos motociclistas que se desplazaban por la vía intentaron cruzar el nuevo puente que se viene construyendo, por lo cual los trabajadores debieron atravesar varias máquinas para evitar el paso.



El gobierno departamental adelantará medidas para mejorar el flujo vehicular entre Cali y Candelaria.

Laboratorios

Según informó Murillo, se trata de laboratorios viales, los cuáles consistirán en cierres parciales durante ciertas horas del día de acuerdo a la movilidad que se tenga por la vía.

Los laboratorios buscan optimizar el flujo vehicular en la zona y reducir los tiempos de desplazamiento para los usuarios.

■ Hasta Valledupar

Trasladan presunto cabecilla de La Inmaculada

Foto: Archivo Diario Occidente

La cárcel de máxima seguridad La Tramacúa, en Valledupar, fue trasladado el presunto líder de la banda delincuencia La Inmaculada, que tenía su operación en el municipio de Tuluá.

Así lo anunció el coronel Daniel Gutiérrez, director del Inpec, quien anunció que el detenido fue trasladado desde la cárcel La Picota de Bogotá a la de Valledupar, considerada la más segura del país, ante denuncias de que presuntamente estaban delinquiendo desde el interior de la cárcel.

Medida

El coronel Gutiérrez, dijo que el traslado se hizo en cumplimiento de la ley 65 modificada por la 1709, que permite tomar medidas de aislamiento y control para los internos que representan un alto riesgo para la seguridad.

Según el director del Inpec esto implica tenerlo en una celda en donde el recluso se encuen-



La Inmaculada es una organización delictiva que opera desde Tuluá.

tra solo y no comparte con más internos, así como monitoreo constante con una cámara las 24 horas del día revisando las acciones que cometen en la celda y evitar que tenga comunicación”.

Junto con el recluso se espera que a esta cárcel sean trasladados otros seis integrantes de la banda La Inmaculada a otras cárceles de alta seguridad del país.

■ Apoyo de gobierno

Valle tendrá Distrito de Innovación e Inteligencia Artificial

Foto: Gobernación del Valle

Luego de presentar al Ministerio de Ciencia, Tecnología e Innovación el proyecto del Distrito de Innovación e Inteligencia Artificial, el gobierno nacional consiguió que este despacho se articule a esta iniciativa.

La creación del Distrito de Innovación e Inteligencia Artificial fue una de las grandes apuestas para el departamento, que la gobernadora Dilian Francisca Toro le presentó a la ministra Yesenia Olaya.

Este distrito permitirá impulsar la competitividad del Valle del Cauca.

Avances

La gobernadora del Valle, Dilian Francisca Toro, dijo que “le hemos presentado varios proyectos, ahora hay que hacer los proyectos, presentarlos a regalías o al presupuesto general del Ministerio y estaremos en ese proceso con el Distrito de Innovación; la idea es tener avances en agricultura, en biotecnología y en general vamos a tener muchas cosas importantes para



Avanzan los acercamientos con el Ministerio de las TIC para la creación del Distrito de Innovación e Inteligencia Artificial en el Valle.

el departamento en que lo que tiene que ver con ciencia, innovación y tecnología”.

La articulación entre el Gobierno nacional y departamental también se fortalecerá con el proyecto Ondas, con el que “vamos a poder generar semilleros científicos con niños y jóvenes que nos interesa muchísimo, así que ese proyecto va a ser muy importante este año”, dijo la mandataria.

■ Avanzan operativos

Buscan a pescadores en Tumaco

Foto: Armada Nacional

Las autoridades mantienen la búsqueda de dos pescadores que desaparecieron en Tumaco.

Según informaron, habían salido a una faena de pesca a bordo de una embarcación tipo canoa pero se desconoce su paradero.

La búsqueda se adelanta con el apoyo de la Fuerza Aeroespacial Colombiana y los guardacostas de la Armada Nacional.

Sobre esta búsqueda, el Comandante de la Estación de Guardacostas de Tumaco, Capitán de Corbeta Julián Mauricio Díaz, dijo que “se recibió un llamado de una líder comunitaria del caserío Bajito Vaquería, donde residen los dos hombres desaparecidos, informando que habían salido a una faena de pesca a bordo de una embarcación tipo canoa, hacia el área general del canal navegable de Tumaco, donde al parecer fueron vistos por última vez”.

Contacto

Así mismo, la Armada se puso en contacto con los familiares de los pescadores para buscar pistas de su ubicación.



La Armada sigue en la búsqueda de dos pescadores desaparecidos en Tumaco.

El Capitán Díaz manifestó que “se han recibido diferentes informaciones por parte de la comunidad, que ha manifestado ver la lancha en varios sectores como Cabo Manglares, al sur del municipio, en el área general de Francisco Pizarro, municipio ubicado al norte del punto en el que desaparecieron y cerca del canal navegable de dicha población”.

El alto oficial expresó que no se descarta que la embarcación haya naufragado.

La Dimar estableció un área para la búsqueda de aproximadamente 120 millas náuticas.

Estos hurtos ocurrieron en diferentes momentos

Judicializan a tres presuntos implicados en hurtos de gran cuantía en Cali

La Fiscalía General de la Nación en Cali tomó medidas judiciales contra tres individuos presuntamente implicados en casos de hurto de gran cuantía en la ciudad. Estos eventos ocurrieron en diferentes momentos y lugares de la ciudad.

Uno de los casos involucró a un hombre, quien enfrenta cargos por su presunta participación en un robo ocurrido en un restaurante del barrio Granada. Según los informes, el individuo habría ingresado al establecimiento el 30 de noviembre de 2023, presuntamente intimidando a las personas presentes con un objeto similar a un arma de fuego y despojándolas de sus pertenencias, incluyendo relojes y



Foto: Fiscalía General de la Nación

Uno de los casos involucró a un hombre, quien enfrentó cargos por su presunta participación en un robo ocurrido en un restaurante del barrio Granada.

joyas.

Por otro lado, uno de los individuos fue investigado por su supuesta implicación en tres eventos delictivos en los barrios Pizamos III y Sol de Oriente. Estos eventos ocurrieron en un establecimiento comercial, una miscelánea y un autoservicio, donde se habría apoderado de mercancías, elementos y dinero en

efectivo. El valor de lo sustraído superó los seis millones de medio pesos.

Finalmente, otro de los hombres, enfrentó cargos por el robo a un establecimiento de comercio en el Sur de Cali. Según la Fiscalía, el individuo habría ingresado al lugar armado, intimidando a una persona y despojándolo de su billetera, dinero y joyas, valu-

adas en más de 9 millones de pesos.

Medida de aseguramiento

Las capturas de los sospechosos fueron llevadas a cabo por funcionarios de la Policía Nacional con orden judicial. Tras las imputaciones realizadas por fiscales de la Seccional Cali, los jueces correspondientes decidieron que los presuntos implicados debían cumplir la medida de aseguramiento en centros carcelarios.

La Fiscalía General de la Nación y la Policía Nacional trabajaron en conjunto para llevar ante la justicia a aquellos individuos que presuntamente cometieron delitos de gran cuantía en la ciudad.



Foto: Freepik

Según la ONU, alrededor del 35% de las mujeres sufrieron alguna forma de violencia física o sexual, y en algunos países, esta cifra asciende al 70%.

Feminicidios

Tres nuevos casos de agresión a una mujer ponen en alerta a Cali

La violencia contra la mujer en Cali no se detiene, en tan solo un día, se registraron tres casos de agresiones. Según informó el coronel Carlos Oviedo Lamprea, comandante de la Policía Metropolitana, estos incidentes ocurrieron en distintos lugares de la ciudad y sus alrededores.

El primer caso tuvo lugar en Jamundí, donde una mujer fue agredida por su excompañero sentimental dentro de una vidriería. Lamentablemente, la víctima falleció en el lugar, mientras que el agresor fue capturado por las autoridades.

El segundo incidente ocurrió en el barrio Las Orquídeas, donde una mujer perdió la vida luego de ser atacada con arma blanca durante una riña entre cuñados. El agresor también fue detenido por la Policía.

El tercer y último incidente se registró en el barrio Cristóbal Colón, donde una mujer de 63 años fue mortalmente agredida por un hombre de 26 años. La víctima falleció en el lugar de los hechos, y

el agresor fue capturado y puesto a disposición de las autoridades judiciales.

En cada uno de estos casos, la intervención oportuna de la comunidad permitió la captura de los agresores por parte del personal del Modelo Nacional de Vigilancia Comunitaria por Cuadrantes.

El coronel Oviedo Lamprea aprovechó para instar a la comunidad a denunciar cualquier acto de violencia contra las mujeres y reiteró el compromiso de la Policía en la lucha contra este tipo de delitos.

Violencia contra la mujer

La ONU declaró que la violencia contra la mujer es una de las violaciones de los derechos humanos más extendidas, persistentes y devastadoras en el mundo.

Según la ONU, alrededor del 35% de las mujeres y niñas sufrieron alguna forma de violencia física o sexual en sus vidas, y en algunos países, esta cifra asciende al 70%. La organización insta a los gobiernos a tomar medidas concretas.

Valle del Cauca

En una reciente operación policial llevada a cabo en los municipios de Cali, Candelaria y Yumbo, ubicados en el Valle del Cauca, la Policía Metropolitana dismanteló tres redes de distribución de estupefacientes.

Este operativo tuvo como resultado el decomiso de más de 8.300 dosis de drogas, así como la incautación de armas de fuego, munición, dinero en efectivo y otros elementos relacionados con el tráfico de sustancias ilegales.

Las investigaciones realizadas por las autoridades revelaron que estas redes delictivas estaban detrás de la venta de al menos 31.000 dosis de drogas alucinógenas por semana. Este negocio ilegal generaba ganancias mensuales que superaban los 250 millones de pesos.

Narcomenudeo

Estas actividades delictivas se enfocaban principalmente en el 'narcomenudeo', una modalidad de distribución de drogas a pequeña escala,

Desmantelan red de narcomenudeo en Cali, Candelaria y Yumbo



Foto: Policía Metropolitana

Este operativo tuvo como resultado el decomiso de más de 8.300 dosis de drogas, así como la incautación de armas de fuego, munición, dinero en efectivo.

así como en la entrega a domicilio. Los lugares de mayor incidencia de estas prácticas delictivas incluían áreas cercanas a parques, entornos escolares y espacios recreativos en diversas zonas urbanas de los municipios mencionados.

Como resultado de esta operación,

un total de 12 individuos fueron arrestados en flagrancia. Entre los detenidos se encontraban personas con antecedentes penales por delitos como concierto para delinquir, homicidio, porte ilegal de armas de fuego y desplazamiento forzado. Estas personas fueron puestas a disposición de la Fiscalía General de la Nación, donde se les imputaron cargos por tráfico de estupefacientes y porte ilegal de armas.

Tras las audiencias respectivas, los jueces de Control de Garantías tomaron decisiones respecto a las medidas cautelares para los detenidos. En total, ocho de los arrestados recibieron medidas de detención intramural y domiciliaria, mientras que uno de los implicados quedó en libertad, aunque permanece vinculado al proceso investigativo en curso.

■ Anunció Metro Cali

Evite perderse, conozca aquí cuáles son las 8 rutas del MIO que serán suspendidas

Metro Cali anunció la implementación de un nuevo plan de servicios operacionales para el Masivo Integrado de Occidente, MIO, a partir del lunes 19 de febrero, con la salida de circulación de 8 rutas. Esta medida tiene como objetivo principal reducir los tiempos de espera y optimizar el uso de la flota de autobuses, en un esfuerzo por mejorar la experiencia de los usuarios.

Como parte de este plan, se llevará a cabo una reorganización de las rutas del MIO, ajustándose de acuerdo con la cantidad real de autobuses disponibles en el sistema.

Aunque se suspenderán algunas rutas que presentan alto paralelismo con otras, se garantizará la cobertura en todas las zonas de la ciudad,



Foto: Red social Metro Cali

A partir del lunes 19 de febrero, Metro Cali anunció la salida de 8 rutas del MIO.

ofreciendo alternativas a los usuarios para continuar movilizándose sin contratiempos.

Las 8 rutas que serán suspendidas del MIO son:

- 3 alimentadoras: A18B, A24 y A76
- 3 pretroncales: P52A, P74 y P76
- 2 circulares, cuyas rutas

tienen dos nomenclaturas, una por cada sentido: C417 - C471 y C502 - C520

Proceso de reorganización

El proceso de reorganización de las rutas del MIO se basa en un análisis exhaustivo de la demanda y estudios de campo, que permitieron iden-

tificar el porcentaje de paralelismo de cada ruta que será suspendida en comparación con otras rutas en funcionamiento.

Este análisis demostró que las rutas suspendidas pueden ser cubiertas eficientemente por las rutas restantes, lo que resultará en una mayor oferta de flota y, por ende, en mejores frecuencias y puntualidad para los usuarios.

Felipe García, director de Operaciones de Metro Cali, explicó que el nuevo plan de servicios tiene como objetivo concentrar la flota del MIO para mejorar la frecuencia de paso de las rutas, sin disminuir la cobertura espacial en la ciudad. Además, aseguró que ningún usuario se quedará sin servicio, ya que se verificaron rutas alternas.



Foto: Alcaldía de Cali

La Gerencia de Energía de Emcali está llevando a cabo trabajos de desmonte de redes en el Bulevar del Oriente.

■ Reparaciones

Emcali anunció trabajos de optimización en sectores clave de Cali

Emcali anunció que adelantará una serie de trabajos y optimizaciones en los servicios de energía, acueducto y alcantarillado de varios sectores de la ciudad. Entre las acciones planificadas, se destacan las reparaciones en el sistema de acueducto en áreas clave como Aguacatal, Santa Teresita, Terrón Colorado, Santa Anita y Cencar.

La Gerencia de Energía de Emcali está llevando a cabo trabajos de desmonte de redes en el Bulevar del Oriente. Esta intervención incluye la revisión y adecuación de postes, así como la altura de las redes eléctricas, con el objetivo de mejorar la eficiencia y seguridad del suministro eléctrico en esa zona.

Además, se están evaluando opciones para la subterranización de las redes de cable-operadores en áreas específicas, como parte de un plan integral de modernización de la infraestructura eléctrica de la ciudad

Acueducto

En el ámbito del acueducto, Emcali está trabajando en la reparación de una infraestructura en Cencar, ubi-

cada en el municipio vecino de Yumbo. Desde la noche del martes, se realizan labores para desaguar y dar continuidad a esta tarea. Además, se coordinó el envío de un carro-tanque para garantizar el suministro de agua a la comunidad durante el proceso de reparación.

En cuanto al alcantarillado, se están realizando labores de limpieza de sumideros en los barrios San Cayetano y San Antonio. Estas acciones son fundamentales para prevenir obstrucciones y garantizar el correcto funcionamiento del sistema de drenaje en estas áreas.

Además de las reparaciones físicas, Emcali también está implementando medidas para mejorar la gestión de la cartera de usuarios. Con este fin, se llevará a cabo una jornada de normalización de cartera el próximo viernes 16 de febrero dirigida a aquellos que presentan morosidad en los pagos de servicios públicos.

Esta iniciativa tiene como objetivo facilitar acuerdos de pago con descuentos en intereses por mora y cuotas iniciales bajas.

■ Chaneros, aliados fundamentales

Inició evacuación en la Estación de Transferencia de escombros de la 50 en Cali

La Estación de Transferencia, EDT, ubicada en la carrera 50, fue objeto de intervención por parte de la Alcaldía de la ciudad. Según lo informado por Camilo Murcia, director de la Unidad Administrativa Especial de Servicios Públicos, Uaesp, se pusieron en marcha diversas acciones y estrategias para garantizar el adecuado funcionamiento de esta instalación clave para la gestión de residuos.

Una de las medidas más destacadas fue la evacuación de aproximadamente 13.000 toneladas de Residuos de Construcción y Demolición, RCD, que se encontraban acumuladas en la EDT. Murcia señaló que esta operación comenzó esta semana, en virtud de un contrato de operación y evacuación que aseguró la remoción constante de estos desechos.

Chaneros juegan un papel importante

El director de la Uaesp destacó también el papel fundamental que desempeñaron los "chaneros", quienes fueron aliados clave en el esquema de gestión de residuos en la zona.

Se estima que alrededor de 256 trabajadores estuvieron involucrados en estas labores, facilitando la recolección diaria de hasta 350 toneladas de residuos. Gracias a su colaboración, se aseguró un flujo constante de materiales hacia la EDT, lo que contribuyó significativamente a mantener limpio el entorno urbano.

Además de la evacuación de los residuos acumulados, la Uaesp implementó un plan de limpieza perimetral en la Estación de Transferencia de la carrera 50. Este plan, que se llevó a cabo en coordinación



Foto: Alcaldía de Cali

Hasta la fecha, se recogieron 300 metros cúbicos de residuos arrojados de manera inadecuada en el espacio público.

con empresas prestadoras de servicios de aseo del sector y los "chaneros" de la Asociación Mutual Ecoambiental de Cali, Asomutual, contempló diversas acciones destinadas a mejorar el entorno y garantizar condiciones adecuadas de higiene y salubridad.

Entre estas acciones se incluyeron jornadas de limpieza en las cunetas y el despeje del área pública, a cargo de empresas como Serviambientales y PromoValle. Estas actividades contribuyeron a mantener limpio el entorno.

Atención empresas del Valle del Cauca

Abren convocatoria para el crecimiento empresarial

Foto: Pixabay

El 16 de enero inició la cuarta edición de Empresas + 2024, una convocatoria liderada por la Gestora de Proyectos Empresariales de Fundación Grupo Social, con el propósito de identificar a microempresas de los sectores agroindustria, alimentos y turismo que quieran alcanzar mayor crecimiento, y fortalecer sus negocios a través del acompañamiento permanente de expertos y recursos de inversión.

Las empresas que quieran postularse deben contar con un mínimo de 3 años de consti-

tución y operar en los departamentos de Cundinamarca, Boyacá, Tolima, Antioquia, Huila, Eje Cafetero (Caldas, Quindío y Risaralda), Valle del Cauca y Santander.

Se pueden postular empresas con ventas entre 300 y 10.000 millones pesos. Las empresas deben tener como mínimo un equipo de 2 personas con dedicación exclusiva al negocio.

Las empresas con ventas superiores a 5000 millones deben demostrar un amplio impacto social en el país.



Más acceso a recursos

“Con Empresas + aspiramos a convertirnos en aliados de confianza a largo plazo para los microempresarios que apuestan a la creación de empleo de calidad y la inclu-

sión de los sectores más vulnerables en diversas regiones del país.

Hemos concebido esta iniciativa con el propósito de facilitar el acceso a recursos, per-

mitiendo a los empresarios realizar las inversiones necesarias para ser más productivos, sostenibles y solidarios.

Al mismo tiempo, proporcionamos un respaldo profesional, asistiéndolos en la toma de decisiones y en la organización de sus empresas”, indica Magda Tamayo, Gerente de la Gestora de Proyectos Empresariales.

Hasta el 29 de febrero, las empresas que cumplan con los requisitos podrán inscribirse en www.empresasmas.com.co.

Al finalizar la convocatoria se identificarán 30 microem-

presas que pasarán a un proceso de análisis más profundo en temas estratégicos, comerciales y financieros. Posteriormente, se seleccionarán 20 empresas que pueden recibir recursos de inversión, dependiendo de su tamaño y necesidades, entre 50 y 300 millones de pesos. La Gestora tiene la intención de llegar a participar como socio de las empresas. El 10 de abril se darán a conocer las empresas seleccionadas y se iniciará la etapa de estructuración de la inversión, lo cual puede tomar entre 2 y 3 meses.

Italia y Colombia juntas por un futuro verde y sostenible

Foto: Prensa del evento

La Cámara De Comercio Italiana para Colombia, en alianza con la Cámara de Comercio de Bogotá CCB, realizará ‘Expo GreenTech’ el 23 y 24 de abril, un evento que busca ser una plataforma de innovación e intercambio de conocimiento entre Italia y Colombia en nuevas tecnologías para la transición ecológica, la descarbonización y la sostenibilidad ambiental.

Las temáticas protagonistas del evento serán: la economía circular, el aprovechamiento de residuos, las energías renovables y las nuevas fuentes de energía, la eficiencia energética y la recuperación medioambiental.

En su primera edición, ‘Expo GreenTech’ reunirá en su muestra comercial a empresas locales innovadoras, que presentarán sus productos, servicios y soluciones a un público especializado conformado por líderes empresariales y gubernamentales de Colombia, Brasil, Chile,

Llega ‘Expo GreenTech’

Argentina, Perú, Ecuador y Europa.

Además, asistirá una delegación de 25 empresas italianas interesadas en incluir procesos de sostenibilidad en sus operaciones, intercambiar experiencias y conocimiento, encontrar potenciales aliados comerciales. Mencionamos algunas: Technip Energies, Biogas Metano Latinoamérica, Minerali Industriali Engineering, DnD Biotech, For Rec, Ngv Motori Colombia, Ficit, Idro Group, Perialisi, Lavorazione Carta Riciclata Italiana, Bluebiloba, entre

otras.

Al mismo tiempo, durante los dos días se realizará el Congreso Ecofuturo, que permitirá a los asistentes conocer tendencias, retos, mejores prácticas y las oportunidades que ofrece la transición energética y ecológica. Se llevarán a cabo paneles de discusión, conferencias técnicas y casos de éxito bajo cuatro ejes temáticos: transición energética, economía circular como modelo económico, recuperación del medio ambiente, herramientas de financiamiento verde.

La agenda académica

Esta contará con más de 50 speakers, entre los que se destacan voceros del gobierno colombiano, empresas insignia como Enel y Ecopetrol, entidades regionales como Banco de desarrollo de América Latina y el Caribe, Banco Interamericano de Desarrollo, Procolombia, la Agencia Italiana de Cooperación AICS, la Unión Europea, entidades de financiación como SACE, y finalmente el mundo académico y de la investigación a través del Politecnico di Torino, entre otros. Una muestra del creciente interés de Italia por Colombia es que en el año 2022, los dos países han intercambiado bienes por más de US \$2,000 millones, la cifra más alta de los últimos 10 años y que refleja la solidez de las relaciones comerciales bilaterales y el interés en nuevas inversiones. En efecto, las exportaciones de Italia hacia Colombia se enfocan principalmente en sectores ligados a la tecnología y sostenibilidad, con una presencia considerable en temáticas energéticas, agro, industria y maquinaria.

Radiografía del inversor en cripto activos

Foto: Arch.finance

En un contexto donde el mercado encontró alternativas para mantener la confianza de los usuarios y avanza en un proceso de regulación, las cripto mantienen una buena dinámica de crecimiento.

En Colombia al finalizar el 2023, se habían registrado cerca de los \$800 mil millones de pesos. Cabe resaltar que, según el ranking Global Crypto Adoption Index 2023, Colombia es el tercer país de Latinoamérica y el 32 a nivel mundial con mayor adaptación de criptomonedas en el mundo.

En ese sentido, Arch.Finance realizó un informe sobre las características y preferencias de los inversores en criptos. El reporte recoge datos de inversionistas principalmente de Chile, Colombia, México y Estados Unidos.

El informe refleja que el 40% de los inversionistas suelen hacerlo en más de un producto “Al igual que con la banca tradicional, los usuarios buscan diversificar entre distintos portafolios y productos sus inversiones en función del riesgo que quieren tomar. Es interesante destacar algunos productos que generan intereses sobre otros ya adquiridos como Ethereum, con los que se puede lograr un rendimiento del 5% anual adicional”, explica Nicolás Jaramillo



co-fundador de Arch.finance.

El reporte también destaca que el 60% de los inversionistas tiene entre 20 y 40 años y el 40% restante supera los 40 años de edad. Asimismo, se menciona que el 75% de los inversionistas en criptomonedas son hombres. A pesar de las distintas perspectivas entre mujeres y hombres en cuanto a la inversión en criptomonedas ambas partes comparten el enfoque común de buscar inversiones en el horizonte a largo plazo.

Jaramillo menciona que una de las dificultades que tiene la industria es el desconocimiento y desinformación por parte de las personas, por lo que las propuestas informadas y el acompañamiento durante el proceso de inversión hace la diferencia frente a otros exchanges.

Finalmente, Arch es un administrador de activos de finanzas descentralizadas (DeFi) que facilita la exposición a criptomonedas y activos digitales para inversionistas pasivos.

Nueve señales de alerta del cáncer infantil

En el Día del cáncer infantil la campaña "Quiero ser grande" trabaja por la detección temprana

Foto: prensa de la campaña

Hoy 15 de febrero se conmemora el Día Mundial del Cáncer Infantil. Una fecha que nos recuerda que ésta enfermedad exige una atención inmediata para lograr que nuestros niños sobrevivan.

Desde la campaña "Quiero ser grande" se busca que las cifras, lejos de ser simplemente estadísticas, sean una señal de alerta que permita que los pequeños reciban la atención oportuna y adecuada que exige esta enfermedad.

Señales de alerta

El cáncer infantil es una realidad difícil de afrontar, pero la detección temprana puede marcar la diferencia en el pronóstico y tratamiento de la enfermedad. Es fundamental que padres, cuidadores y profesionales de la salud estén atentos a posibles señales de alerta. Aquí detallamos nueve síntomas que podrían indicar la presencia de cáncer en niños:

rentes que no responden al tratamiento estándar o que parecen empeorar con el tiempo, esto podría indicar un problema subyacente más serio, como una enfermedad del sistema inmunológico o cáncer.

8. Crecimiento tumoral o de ganglios: La detección de una masa o protuberancia inusual en cualquier parte del cuerpo, especialmente si está creciendo rápidamente o no desaparece

con el tiempo, requiere evaluación médica inmediata. Esto podría ser un signo de un tumor maligno o una enfermedad linfoproliferativa.

9. Picazón en el cuerpo sin lesiones en la piel: La picazón persistente en todo el cuerpo sin una causa aparente, como erupciones cutáneas o irritaciones, podría ser un síntoma de algunos tipos de cáncer, como linfoma o leucemia.

1. Dolor persistente en huesos y abdomen: El dolor que persiste en áreas específicas del cuerpo, como los huesos o el abdomen, sin una causa evidente, debe ser motivo de atención. Este tipo de dolor, especialmente si es recurrente o empeora con el tiempo, podría indicar la presencia de un tumor u otra enfermedad grave.

2. Cansancio fácil, palidez y anemia súbita: Si un niño muestra signos repentinos de fatiga extrema, palidez notable o síntomas de anemia, como debilidad y mareos, es importante buscar atención médica. Estos síntomas pueden ser indicativos de una enfermedad subyacente, como la leucemia, que afecta la producción de glóbulos rojos en la sangre.

3. Fiebre sin causa por más de una semana: Las fiebres persistentes sin una causa aparente después de una semana pueden ser un síntoma de alerta de una enfermedad subyacente, incluido el cáncer. Es crucial investigar la causa subyacente de la fiebre para descartar posibles condiciones graves.

4. Pérdida de peso: Si un niño experimenta una pérdida significativa de peso sin cambios en la dieta o el nivel de actividad física, esto podría ser una señal de que algo no está bien. La pérdida de peso inexplicable puede ser un síntoma temprano de varios tipos de cáncer, como linfoma o tumores cerebrales.

5. Moretones, sangrado de nariz y encías: La presencia frecuente de moretones inexplicables, así como sangrado de nariz y encías sin un trauma evidente, puede indicar un trastorno de la coagulación sanguínea o un problema relacionado con la médula ósea, como la leucemia.

6. Sudoración abundante sin causa aparente: La sudoración excesiva sin actividad física o condiciones ambientales que lo justifiquen puede ser un síntoma de preocupación, especialmente si se presenta de manera persistente y se acompaña de otros signos como fiebre y pérdida de peso.

7. Una infección que no mejora: Si un niño experimenta infecciones recur-

MERCADO RELEVANTE CONFORMADO POR LOS SIGUIENTES GRUPOS: Grupo No.1: Cali, Grupo No.2: Puerto Tejada, Santander de Quilichao y Villarica, Grupo No.3: Buenaventura, Grupo No.4: Alcalá, Bolívar, Calima, El Dovio, Riofrio, Toro, Trujillo, Ulloa, Versalles, Vijes, Yotoco, Caloto, Corinto, Guachené, Miranda y Padilla, Grupo No.5: Andalucía, Ansermanuevo, Buga, Bugalagrande, Calcedonia, Candelaria, Cartago, El Cerrito, Florida, Ginebra, Guacarí, Jamundí, La Unión, La Victoria, Obando, Palmira, Pradera, Roldanillo, San Pedro, Sevilla, Tuluá, Yumbo y Zarzal.

Informa que para el mes de Febrero 2024 la tarifa de Gas Natural es la siguiente: Gm,i,j 1,149.84, Tm,i,j 1,130.93, Dm,i,j Residencial 839.26, Dm,i,j No Residencial 376.83, Fpc,m,i,j 1.00, % Perdidas 0.60%.

Informa que para el mes de Febrero 2024 la tarifa de Gas Natural es la siguiente: Gm,i,j 1,149.84, Tm,i,j 1,130.93, Dm,i,j Residencial 839.26, Dm,i,j No Residencial 376.83, Fpc,m,i,j 1.00, % Perdidas 0.60%.

Publique
sus avisos
de ley con
nosotros

- Fallecimientos
- Tarifas
- Convocatorias
- Resoluciones
- Licencias ambientales
- Fusiones
- Escisiones
- Liquidaciones
- Estados financieros
- Edictos



DIARIO OCCIDENTE
www.occidente.co

Calle 7 # 8 - 44
PBX. 602 3989514
Cel. 311 7115778

E-mail:
legales@diariooccidente.com.co
legales1@diariooccidente.com.co
lberrio@diariooccidente.com.co
clasificados@diariooccidente.com.co
<http://edictosyavisosdeley.occidente.co/>



SFAI COLOMBIA
Consulting & Audit



- ✓ Auditoría y Revisoría Fiscal
- ✓ Impuestos y Legal
- ✓ Finanzas Corporativas
- ✓ Consultoría Gerencial
- ✓ Riesgos Empresariales
- ✓ Human Capital Solutions
- ✓ Transformación Digital
- ✓ Sostenibilidad - ESG



+ 57 312 650 90 87



infocolombia@sfai.co



Bogotá - Cali

www.sfai.co

!Generando confianza!



14.000 profesionales



115 países atendidos



25 años de experiencia



Glocales

OZONO Empresa de Servicios Públicos S.A.S. E.S.P. NIT 900.961.867-6 VIGILADA POR LA SUPERINTENDENCIA DE SERVICIOS PÚBLICOS DOMICILIARIOS TARIFAS DE ACUEDUCTO Y ALCANTARILLADO									
Cumpliendo con la normatividad sectorial, informamos las tarifas que serán aplicadas a partir de los consumos del mes de Febrero del 2024 en nuestra área de prestación en el Municipio de Jumundi , Sector Ciudad Country , expresadas a \$ de enero de 2024.									
APS SECTOR CIUDAD COUNTRY ACUEDUCTO					APS SECTOR CIUDAD COUNTRY ALCANTARILLADO				
ESTRATO	Cargo Fijo (\$)	0-16 m3 (\$/m3)	> 16 m3 (\$/m3)	Subsidios	ESTRATO	Cargo Fijo (\$)	0-16 m3 (\$/m3)	> 16 m3 (\$/m3)	Subsidios
ESTRATO 1	\$ 10.838.43	\$ 1.184.64	\$ 2.369.27	-50%	ESTRATO 1	\$ 7.225.16	\$ 1.121.14	\$ 2.242.28	-50%
ESTRATO 2	\$ 10.838.43	\$ 2.013.88	\$ 2.369.27	-15%	ESTRATO 2	\$ 7.225.16	\$ 1.905.94	\$ 2.242.28	-15%
ESTRATO 3	\$ 10.838.43	\$ 2.132.35	\$ 2.369.27	-10%	ESTRATO 3	\$ 7.225.16	\$ 2.018.05	\$ 2.242.28	-10%
ESTRATO	Cargo Fijo (\$)	Consumo (\$/m3)		Aportes Solidarios	ESTRATO	Cargo Fijo (\$)	Vertimiento (\$/m3)		Aportes Solidarios
ESTRATO 4	\$ 10.838.43	\$ 2.369.27		0%	ESTRATO 4	\$ 7.225.16	\$ 2.242.28		0%
ESTRATO 5	\$ 16.257.65	\$ 3.553.91		50%	ESTRATO 5	\$ 10.837.74	\$ 3.363.42		50%
ESTRATO 6	\$ 17.341.49	\$ 3.790.84		60%	ESTRATO 6	\$ 11.560.26	\$ 3.587.65		60%
COMERCIAL	\$ 16.257.65	\$ 3.553.91		50%	COMERCIAL	\$ 10.837.74	\$ 3.363.42		50%
INDUSTRIAL	\$ 14.089.96	\$ 3.080.06		30%	INDUSTRIAL	\$ 9.392.71	\$ 2.914.97		30%
OFICIAL/ESPECIAL	\$ 10.838.43	\$ 2.369.27		0%	OFICIAL/ESPECIAL	\$ 7.225.16	\$ 2.242.28		0%
TEMPORAL	\$ 10.838.43	\$ 2.369.27		0%	TEMPORAL	\$ 7.225.16	\$ 2.242.28		0%
Costo Medio Unitario Tasa de Uso \$4.06/m3					Costo Medio Unitario Tasa Retributiva \$4.05/m3				
La presente se realiza, dando cumplimiento a lo expuesto en la ley 142 de 1994, Resolución CRA 943 de 2021, y demás normas concordantes, referentes a la actualización de tarifas por IPC. Los porcentajes de subsidios y contribuciones corresponden a los aprobados por el Concejo Municipal de Jamundi.									



Síguenos en facebook
somos
facebook.com/diariooccidente
DIARIO OCCIDENTE

Virgen Santísima de Guadalupe

Virgen Santísima de Guadalupe, Madre de Dios, Señora y Madre nuestra. Venos aquí postrados ante tu santa imagen, que nos dejaste estampada en la tilma de Juan Diego, como prenda de amor, bondad y misericordia. Aún siguen resonando las palabras que dijiste a Juan con inefable ternura: "Hijo mío queridísimo, Juan a quien amo como a un pequeñito y delicado," cuando radiante de hermosura te presentaste ante su vista en el cerro del Tepeyac.

Haz que merezcamos oír en el fondo del alma esas mismas palabras. Sí, eres nuestra Madre; la Madre de Dios es nuestra Madre, la más tierna, la más compasiva. Y para ser nuestra Madre y cobijarnos bajo el manto de tu protección te quedaste en tu imagen de Guadalupe. Virgen Santísima de Guadalupe, muestra que eres nuestra Madre.

Defiéndonos en las tentaciones, consuélanos en las tristezas, y ayúdanos en todas nuestras necesidades. En los peligros, en las enfermedades, en las persecuciones, en las amarguras, en los abandonos, en la hora de nuestra muerte, míranos con ojos compasivos y no te separes jamás de nosotros.

OZONO Empresa de Servicios Públicos S.A.S. E.S.P. NIT 900.961.867-6 VIGILADA POR LA SUPERINTENDENCIA DE SERVICIOS PÚBLICOS DOMICILIARIOS TARIFAS DE ACUEDUCTO Y ALCANTARILLADO									
Cumpliendo con la normatividad sectorial, informamos las tarifas que serán aplicadas a partir de los consumos del mes de Febrero del 2024 en nuestra área de prestación en el Municipio de Palmira , Sector La Nueva Italia , expresadas a \$ de enero de 2024.									
MUNICIPIO DE PALMIRA APS SECTOR LA NUEVA ITALIA ACUEDUCTO					MUNICIPIO DE PALMIRA APS SECTOR LA NUEVA ITALIA ALCANTARILLADO				
ESTRATO	Cargo Fijo (\$)	0-13 m3 (\$/m3)	> 13 m3 (\$/m3)	Subsidios	ESTRATO	Cargo Fijo (\$)	0-13 m3 (\$/m3)	> 13 m3 (\$/m3)	Subsidios
ESTRATO 1	\$ 5.947.36	\$ 1.266.95	\$ 2.533.90	-50%	ESTRATO 1	\$ 3.811.23	\$ 859.00	\$ 1.718.00	-50%
ESTRATO 2	\$ 11.181.03	\$ 2.381.87	\$ 2.533.90	-6%	ESTRATO 2	\$ 7.165.10	\$ 1.614.92	\$ 1.718.00	-6%
ESTRATO 3	\$ 11.894.71	\$ 2.533.90	\$ 2.533.90	0%	ESTRATO 3	\$ 7.622.45	\$ 1.718.00	\$ 1.718.00	0%
ESTRATO	Cargo Fijo (\$)	Consumo (\$/m3)		Contribución	ESTRATO	Cargo Fijo (\$)	Vertimiento (\$/m3)		Contribución
ESTRATO 4	\$ 11.894.71	\$ 2.533.90		0%	ESTRATO 4	\$ 7.622.45	\$ 1.718.00		0%
ESTRATO 5	\$ 17.842.07	\$ 3.800.85		50%	ESTRATO 5	\$ 11.433.68	\$ 2.577.00		50%
ESTRATO 6	\$ 19.031.54	\$ 4.054.24		60%	ESTRATO 6	\$ 12.195.92	\$ 2.748.80		60%
COMERCIAL	\$ 17.842.07	\$ 3.800.85		50%	COMERCIAL	\$ 11.433.68	\$ 2.577.00		50%
INDUSTRIAL	\$ 15.463.13	\$ 3.294.07		30%	INDUSTRIAL	\$ 9.909.19	\$ 2.233.40		30%
OFICIAL/ESPECIAL	\$ 11.894.71	\$ 2.533.90		0%	OFICIAL/ESPECIAL	\$ 7.622.45	\$ 1.718.00		0%
Costo Medio Unitario Tasa de Uso \$0/m3					Costo Medio Unitario Tasa Retributiva \$0/m3				
La presente se realiza, dando cumplimiento a lo expuesto en la ley 142 de 1994, Resolución CRA 943 de 2021, y demás normas concordantes, referentes a la actualización de tarifas por IPC. Los porcentajes de subsidios y contribuciones corresponden a los aprobados por el Concejo Municipal de Palmira.									

Síguenos en



somos
[@DiarioOccidente](https://twitter.com/DiarioOccidente)
DIARIO OCCIDENTE



Publique sus avisos de ley con nosotros

- Fallecimientos
- Tarifas
- Convocatorias
- Resoluciones
- Est. financieros
- Lic. ambientales
- Fusiones
- Escisiones
- Liquidaciones
- Edictos

DIARIO OCCIDENTE

www.occidente.co

Calle 7 # 8 - 44 ● PBX. (602) 3989514 Cali Cel: 311 7115778
E-mail: legales@diariooccidente.com.co - legales1@diariooccidente.com.co
lberrio@diariooccidente.com.co - clasificados@diariooccidente.com.co
<http://edictosyavisosdeley.occidente.co/>



El mejor precio del mercado



Síguenos en facebook
somos
facebook.com/diarioccidente
DIARIO OCCIDENTE

ORACIÓN AL ESPÍRITU SANTO

Espíritu Santo, tu que me aclaras todo, que iluminas todos los caminos para que yo alcance mi ideal. Tú que me das el don divino de perdonar y olvidar el mal que me hacen y que en todos los instantes de mi vida estás conmigo, quiero en este diálogo agradecerte por todo y confirmar que nunca quiero separarme de Ti por mayor que sea la ilusión material. Deseo estar contigo y todos mis seres queridos, en la gloria perpetua. Gracias por el favor recibido en este día, para conmigo y los míos. (La persona debe rezar y la oración durante tres días seguidos, sin decir el pedido, dentro de los tres siguientes días será alcanzada la gracia por más difícil que sea.

Síguenos en



somos
@Diarioccidente
DIARIO OCCIDENTE

OZONO Empresa de Servicios Públicos S.A.S. E.S.P.
NIT 900.961.867-6
VIGILADA POR LA SUPERINTENDENCIA DE SERVICIOS PÚBLICOS DOMICILIARIOS
TARIFAS DE ACUEDUCTO



Cumpliendo con la normatividad sectorial, informamos las tarifas que serán aplicadas a partir de los consumos del mes de Febrero del 2024 en nuestra área de prestación en el Municipio de Yumbo, Sector Guabinas, expresadas a \$ de enero de 2024

MUNICIPIO DE YUMBO
APS SECTOR CIUDAD GUABINAS
ACUEDUCTO

ESTRATO	Cargo Fijo (\$)	0-16 m3 (\$/m3)	> 16 m3 (\$/m3)	Subsidios
ESTRATO 1	\$ 3.046.30	\$ 997.53	\$ 3.325.11	-70%
ESTRATO 2	\$ 6.092.60	\$ 1.995.06	\$ 3.325.11	-40%
ESTRATO 3	\$ 8.631.19	\$ 2.826.34	\$ 3.325.11	-15%
ESTRATO	Cargo Fijo (\$)	Consumo (\$/m3)		Aportes Solidarios
ESTRATO 4	\$ 10.154.34	\$	3.325.11	0%
ESTRATO 5	\$ 15.231.50	\$	4.987.66	50%
ESTRATO 6	\$ 16.246.94	\$	5.320.17	60%
COMERCIAL	\$ 15.231.50	\$	4.987.66	50%
INDUSTRIAL	\$ 13.200.64	\$	4.322.64	30%
OFICIAL/ESPECIAL	\$ 10.154.34	\$	3.325.11	0%

La presente se realiza, dando cumplimiento a lo expuesto en la ley 142 de 1994, Resolución CRA 943 de 2021, y demás normas concordantes, referentes a la actualización de tarifas por IPC. Los porcentajes de subsidios y contribuciones corresponden a los aprobados por el Concejo Municipal de Yumbo.

OZONO Empresa de Servicios Públicos S.A.S. E.S.P.
NIT 900.961.867-6
VIGILADA POR LA SUPERINTENDENCIA DE SERVICIOS PÚBLICOS DOMICILIARIOS
TARIFAS DE ALCANTARILLADO



Cumpliendo con la normatividad sectorial, informamos las tarifas que serán aplicadas a partir de los consumos del mes de Febrero del 2024 en nuestras áreas de prestación en la Ciudad de Cali, Sector Pance y Kachipay, expresadas a \$ de enero de 2024.

MUNICIPIO DE CALI APS SECTOR PANCE ALCANTARILLADO					MUNICIPIO DE CALI APS SECTOR KACHIPAY ALCANTARILLADO				
ESTRATO	Cargo Fijo (\$)	Vertimiento 0-16 m3 (\$/m3)	Vertimiento > 16 m3 (\$/m3)	SUBSIDIOS	ESTRATO	Cargo Fijo (\$)	Vertimiento 0-16 m3 (\$/m3)	Vertimiento > 16 m3 (\$/m3)	SUBSIDIOS
ESTRATO 1	\$ 2,512.43	\$ 1,045.88	\$ 3,268.39	-68%	ESTRATO 1	\$ 2,512.43	\$ 865.32	\$ 2,704.14	-68%
ESTRATO 2	\$ 5,417.43	\$ 2,255.19	\$ 3,268.39	-31%	ESTRATO 2	\$ 5,417.43	\$ 1,865.85	\$ 2,704.14	-31%
ESTRATO 3	\$ 7,694.32	\$ 3,203.02	\$ 3,268.39	-2%	ESTRATO 3	\$ 7,694.32	\$ 2,650.05	\$ 2,704.14	-2%
ESTRATO	Cargo Fijo (\$)	Vertimiento (\$/m3)		Aportes Solidarios	ESTRATO	Cargo Fijo (\$)	Vertimiento (\$/m3)		Aportes Solidarios
ESTRATO 4	\$ 7,851.35	\$	3,268.39	0%	ESTRATO 4	\$ 7,851.35	\$	2,704.14	0%
ESTRATO 5	\$ 11,855.54	\$	4,935.26	51%	ESTRATO 5	\$ 11,855.54	\$	4,083.24	51%
ESTRATO 6	\$ 12,640.68	\$	5,262.10	61%	ESTRATO 6	\$ 12,640.68	\$	4,353.66	61%
COMERCIAL	\$ 11,934.05	\$	4,967.95	52%	COMERCIAL	\$ 11,934.05	\$	4,110.29	52%
INDUSTRIAL	\$ 10,363.78	\$	4,314.27	32%	INDUSTRIAL	\$ 10,363.78	\$	3,569.46	32%
OFICIAL/ESPECIAL	\$ 7,851.35	\$	3,268.39	0%	OFICIAL/ESPECIAL	\$ 7,851.35	\$	2,704.14	0%
Costo Medio Unitario Tasa Retributiva \$ 0.1m ³					Costo Medio Unitario Tasa Retributiva \$ 3.36.1m ³				

La presente se realiza, dando cumplimiento a lo expuesto en la ley 142 de 1994, Resolución CRA 943 de 2021, y demás normas concordantes, referentes a la actualización de tarifas por IPC. Los porcentajes de subsidios y contribuciones corresponden a los aprobados por el Concejo Municipal de Cali



Recibe las noticias del **Diario Occidente** en tu correo electrónico

¡Suscríbete sin ningún costo a nuestro boletín de noticias!

Sólo tienes que escanear este código



DIARIO OCCIDENTE
www.occidente.co

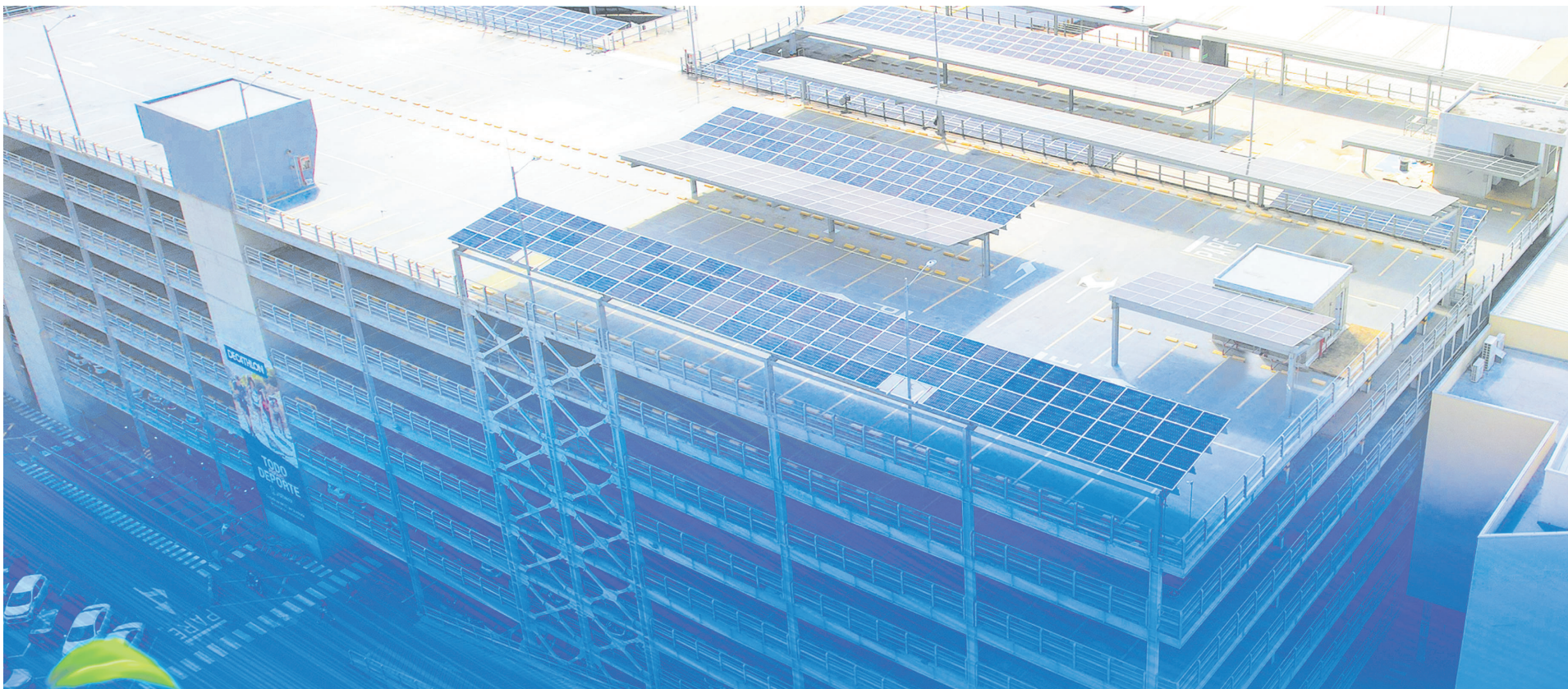

Cada día más eco



En esta primera etapa Jardín Plaza cuenta con **más de 700 paneles solares**, los cuales producirán el 48% de la energía de una de nuestras zonas comunes.

Cubrimos el
23%
de la energía usada en
el centro comercial.

Dejando de producir
268
toneladas de CO2
en promedio al año.

vatiá
PRIMEROS. DESPUÉS DE TI

Jardín
Plaza
Sencillamente lo mejor