

DIARIO OCCIDENTE

Cali, miércoles 7 de febrero de 2024

LA VERDAD NO TIENE PRECIO

N.º 7.639 ISSN 0124-5171

■ Por grupo armado

Denuncian confinamiento en límites de Valle y Chocó

La comunidad indígena Waunana, ubicada en el litoral de San Juan, en límites entre Valle y Chocó, denunció que en la zona hay al menos 300 familias confinadas a raíz de la incursión de un grupo armado.

Mediante un comunicado, la comunidad solicitó a las autoridades el envío de ayuda humanitaria de emergencia y una veeeduría en la zona.

PÁG. 2

Las lluvias seguirán durante esta semana en varias regiones

El Instituto de Hidrología, Meteorología y Estudios Ambientales, Ideam, informó que en varias regiones del país las precipitaciones continuarán durante los próximos días.

En las regiones Pacífica y Andina se esperan lluvias intensas en las próximas horas. Se espera que a partir del viernes comience el retorno a los días secos.

PÁG. 2

Encuentro por la equidad

Foto: Alcaldía de Cali

EL ALCALDE DE CALI, ALEJANDRO EDER, Y LA VICEPRESIDENTA FRANCIA MÁRQUEZ SOSTUVIERON UNA REUNIÓN PARA HABLAR SOBRE PROYECTOS QUE IMPULSEN LA EQUIDAD. EN EL ENCUENTRO PARTICIPARON LA SECRETARIA DE BIENESTAR SOCIAL, ANA CAROLINA QUIJANO, Y EL GERENTE DE EMCALI, ROGER MINA.

PÁG. 5**Nuevos teléfonos****DIARIO OCCIDENTE****Fijo: 602 3989514****Celular: 311 7115778**

■ Ante confinamiento

Comunidad del San Juan lanza SOS

Foto: Archivo Diario Occidente

En un comunicado dado a conocer por la comunidad indígena Wonana, denunció el confinamiento de por lo menos 300 familias en límites entre Valle y Chocó debido a la presencia de grupos ilegales.

En el mensaje, la Consejería del Gobierno Propio del Pueblo Wounaan del Valle del Cauca "Kowondev", manifestó que desde el pasado 1 de febrero "personas armadas y desconocidas llegaron a la comunidad de Puerto Pizarro, quienes procedieron a pintar las casas de la comunidad con logotipos del grupo guerrillero ELN".

Además, indica el comunicado la agrupación ilegal se llevaron a unos nativos para que los transportaran a otra zona, además que preguntaron por



La comunidad de la zona del río San Juan está atemorizada por la presencia de grupos ilegales.

algunos integrantes de la comunidad.

■ Ayuda humanitaria

Por esta razón solicitaron ayudas humanitarias de emergencia "para estas comunidades en estado de confinamiento. Llamamos a las organizaciones nacionales e internacionales defensoras de los derechos humanos ...para que hagan seguimiento a

través de misiones de verificación y acciones de observación y recomendaciones al Gobierno Nacional".

Los afectados hacen parte de las comunidades de Unión San Juan y Puerto Guadualito, que hacen parte del resguardo indígena de Puerto Pizarro en el Litoral de San Juan, zona rural de Buenaventura.

Este resguardo también se declaró en asamblea perma-

nente ante la presencia del grupo ilegal que genera zozobra en la comunidad.

■ Una mirada

Al referirse a esta situación, el personero delegado para los Derechos Humanos de Buenaventura, José Luis Bernat, solicitó que la institucionalidad mire la zona que se encuentra en límites entre el Valle del Cauca y Chocó.

Así mismo, recomendó que se llamará a un subcomité de prevención y garantías de no repetición con las entidades convocadas por la comunidad indígena.

En un comunicado dado a conocer por la comunidad indígena Wonana, denunció el confinamiento de por lo menos 300 familias en límites entre Valle y Chocó debido a la presencia de grupos ilegales.



El ELN contará con un fondo multidonante para la implementación de los acuerdos.

■ Acuerdo en La Habana

Proceso con ELN tendrá fondo multidonante

Foto: Archivo Diario Occidente

Uno de los cinco acuerdos a que se llegaron en La Habana, Cuba, entre la delegación del ELN y el gobierno nacional es la creación de un fondo multidonante para el proceso de paz con dicha organización ilegal.

Según se conoció, se trata de un fondo internacional que buscará financiar y apoyar las actividades propias de este proceso de paz.

En dicho fondo participarán las Naciones Unidas, los países garantes y estará abierto para que otros donantes ayuden y se sumen a él.

■ El fondo

Al respecto, la jefe de la delegación gubernamental negociadora, Vera Grabe, indicó que "se crea un fondo multidonante de paz para este proceso que se abordó con transparencia y con la participación de todos, en función de este proceso,

basados en principios de transparencia, de respeto a la legalidad, las normas nacionales e internacionales que busca fortalecer y hacer sostenible este proceso en el desarrollo de los acuerdos que los componen y las actividades y un ELN en construcción de paz".

■ Vigilancia

Por su parte, el representante del ELN, Pablo Beltrán dijo que lo que más les preocupa es la vigilancia de los recursos y su uso transparente.

El vocero de la guerrilla enfatizó que "hay malos precedentes en gobiernos anteriores por el dinero destinado a la paz que termina en manos de corruptos".

En ese sentido afirmó que el reto será la auditoría y transparencia de los recursos, según explicó Pablo Beltrán, jefe de la delegación del ELN.

■ El Niño no se ha ido

Ideam prevé más lluvias esta semana

Foto: Archivo Diario Occidente

Un pronóstico sobre las precipitaciones para esta semana dio a conocer el Instituto de Hidrología, Meteorología y Estudios Ambientales, Ideam.

Según la entidad, se podrían presentar nuevas lluvias de diferente intensidad en varias zonas del territorio colombiano

El nuevo reporte del Ideam para esta primera semana del mes de febrero indica que son varias regiones las que tendrán precipitaciones durante los próximos días.

■ Lluvias intensas

La jefe de la Oficina del Servicio de Pronósticos y Alertas Ospa del Ideam,



Según el Ideam habrán más lluvias en los próximos días.

Tatiana Sierra, explicó que las regiones Pacífica y Andina tendrán aguaceros intensos desde ayer y hasta este miércoles 7 de febrero.

También se han previsto fuertes aguaceros en el norte de la Orinoquía, sur de la

Amazonía y en la costa Caribe.

Sierra agregó que "para el día jueves 8 de febrero continuará disminuyendo la intensidad en las lluvias para el territorio nacional".

La funcionaria agregó que solo lloverá en el sur de la

región Pacífica, centro de la región Andina, norte y oriente de la Orinoquía, y en algunos puntos del Amazonas en el día de mañana.

Y con relación al viernes 9 de febrero indicó que tendrá "unas condiciones secas marcadas en la región Caribe, norte de la Pacífica y Orinoquía, así como en el centro y el norte de la Andina".

Sobre las lluvias la directora del Ideam, Ghislaine Echeverry, en declaraciones al diario El Tiempo afirmó que estos se deben a frentes fríos y al cambio climático pero que no indicaba que El Niño se había ido y por el contrario vendrá con más fuerza.



Graffiti

MAURICIO RIOS GIRALDO
maurorios@diariooccidente.com.co
Teléfono: 3989514

¿Armitage, presidente?

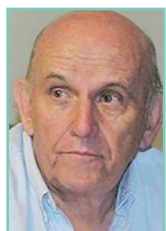

Maurice
Armitage

A raíz del listado de 22 posibles precandidatos presidenciales publicado por Graffiti la semana anterior, dos fuentes conocedoras de la política se comunicaron con el autor de esta columna para decirle que en el sonajero para las elecciones de 2026 debe ser un incluido un vallecaucano: el exalcalde Maurice Armitage.

Como Armitage es empresario, pero, al mismo tiempo, tiene una convicción profundamente social, hay quienes consideran que tiene el perfil perfecto para generar confianza en los dos extremos del espectro político y, por eso, creen que sería un buen candidato.

Aunque el exalcalde no se ha referido públicamente al tema, sí está activo políticamente, como lo demostró en la campaña política del año pasado, en la que jugó un papel clave, pues fue quien propició la adhesión de Diana Rojas a la campaña de Alejandro Eder, hecho que fue fundamental para el triunfo del actual alcalde de Cali.

Desde que terminó su periodo en la Alcaldía de Cali, en diciembre de 2019, Maurice Armitage no se ha desconectado de la política y pocos saben que en la campaña presidencial de 2022 un candidato le

ofreció ser su fórmula a la Vicepresidencia, pero no aceptó.

Y aunque algunos creen que la edad del exalcalde, que al momento de las elecciones presidenciales tendrá 80 años, podría ser un impedimento, la campaña de Estados Unidos, en la que compiten Joe Biden, que tiene 81 años, y Donald Trump, que tiene 78, demuestra que mientras haya salud y ganas, la edad no es más que un número.

Habrá que esperar a que llegue el momento de tomar decisiones, pero a Armitage tratarán de convencerlo para que se lance.

Con Maurice Armitage la lista de posibles precandidatos presidenciales para 2026 llega a 23 nombres...

Estos son: Laura Sarabia, Mauricio Lizcano, Verónica Alcocer, Francia Márquez, Roy Barreras, María José Pizarro, Carolina Corcho, Carlos Caicedo, Daniel Quintero, Gustavo Bolívar, Claudia López, Sergio Fajardo, Alejandro Gaviria, Francisco Barbosa, María Fernanda Cabal, Abelardo De La Espriella, Paloma Valencia, Juan Guillermo Zuluaga, Germán Vargas Lleras, David Luna, Wilson Ruiz, Luis Gilberto Murillo y Maurice Armitage.

¿Cuál será el próximo nombre en entrar al sonajero?

Área legal

Edictos

Notarías

EDICTO El Notario Único del Círculo de Roldanillo - Valle del Cauca, por medio del presente EMPLAZA: A todas las personas que se consideren con derecho a intervenir en el trámite notarial, respecto de la sucesión intestada del causante señor JOSE LUIS JOJOA SOLARTE, quien se identificaba con la cédula de ciudadanía No. 1.112.878.160 y quien falleció en el municipio de Camila Darien-Valle, el día treinta (30) de septiembre del año dos mil veintidos (2022), cuyo último domicilio y asiento principal de los negocios, fue el municipio de Roldanillo-Valle, el cual fue promovido y aceptado en esta Notaría mediante acta No. cuatro (04), del día veintiseis (26) de enero del año dos mil veinticuatro (2024), para que lo hagan dentro de los diez (10) días siguientes a la publicación del presente edicto. Se ordena publicación en un diario de amplia circulación nacional y en la radiodifusora local, en cumplimiento de lo dispuesto por el Artículo 3o, numeral 12 del Decreto 902 de 1988, en concordancia con el artículo 589 del C. de P. C. ordenándose además su fijación en lugar visible de la Notaría. Para constancia se firma en Roldanillo Valle, a los veintinueve (29) días de enero de dos mil veinticuatro (2024). EL NOTARIO DR. JUAN PABLO CASTILLO GIRALDO EV16316

AVISO DE FUSIÓN

El Representante Legal y Revisor Fiscal de la sociedad **PROYECTOS & DESARROLLOS NACIONALES S.A.S.**, sociedad absorbente, y el Representante Legal y Revisor Fiscal de la sociedad **LANU S.A.S.**, sociedad absorbida, avisan al público en general y en especial a sus acreedores, para los efectos previstos en el Código de Comercio y la Ley 222 de 1995, que los máximos órganos sociales de las empresas, en reuniones celebradas el 29 de diciembre de 2023, han decidido aprobar la respectiva fusión en la modalidad de FUSIÓN POR ABSORCIÓN, en las condiciones que a continuación se indican:

1. La identificación de las sociedades participantes es:

SOCIEDAD ABSORBENTE: PROYECTOS & DESARROLLOS NACIONALES S.A.S., con NIT 900.579.271-1, sociedad domiciliada en la ciudad de Cali – Valle del Cauca en la Calle 46 No. 1–61, cuya composición de capital social en pesos colombianos es:

Capital autorizado	Capital suscrito y pagado
\$2.700.000.000 dividido en	\$2.699.305.000 dividido en
2.700.000 acciones de valor nominal de	2.699.305 acciones de valor nominal de
\$1.000 pesos por acción	\$1.000 pesos por acción

SOCIEDAD ABSORBIDA: LANU S.A.S. identificada con NIT 901.329.354-4, sociedad domiciliada en la ciudad de Cali – Valle del Cauca en la Calle 46A No. 1– 61, cuya composición del capital social en pesos colombianos es:

Capital autorizado	Capital suscrito y pagado
\$4.000.000.000 dividido en	\$3.868.300.000 dividido en
4.000.000 acciones de valor nominal de	3.868.300 acciones de valor nominal de
\$1.000 pesos por acción	\$1.000 pesos por acción

2. Las Asambleas de Accionistas de las sociedades participantes en el proceso, en reuniones extraordinarias del 29 de diciembre de 2023, decidieron aprobar el proyecto de fusión en virtud del cual la sociedad absorbente **PROYECTOS & DESARROLLOS NACIONALES S.A.S.** recibe la totalidad de los activos, pasivos y patrimonio de la sociedad **LANU S.A.S.**

3. Los activos, pasivos y patrimonio de las sociedades participantes fueron tomados de los estados de situación financiera con fecha de corte 30 de noviembre de 2023, los cuales fueron aprobados, certificados y dictaminados, y se encuentran a disposición de quienes demuestren interés en la fusión en las instalaciones de las empresas y se resumen así:

PROYECTOS & DESARROLLOS NACIONALES S.A.S.			
Efecto fusión	Activo	Pasivo	Patrimonio
Antes	17.957.848.771	17.425.456.751	532.392.020
Después	18.036.991.621	2.499.671.567	15.537.320.054

LANU S.A.S.			
Efecto fusión	Activo	Pasivo	Patrimonio
Antes	15.004.928.034	-	15.004.928.034
Después	-	-	-

4. La composición del capital autorizado, suscrito y pagado de la sociedad resultante de la fusión es:

PROYECTOS & DESARROLLOS NACIONALES S.A.S.			
Efecto fusión	Autorizado	Suscrito	Pagado
Antes	2.700.000.000	2.699.305.000	2.699.305.000
Después	7.000.000.000	6.567.605.000	6.567.605.000

5. Para la evaluación de activos y pasivos, así como para la fijación del valor de las acciones se tuvo en cuenta el método de valor en libros que refleja la situación actual de las empresas participantes, considerando los estados financieros base de la operación con corte al 30 de noviembre 2023.

6. Que empleando el método de valor en libros los accionistas de la sociedad absorbente reciben un valor económico equivalente en el capital de la sociedad absorbida.

7. Los documentos permanecen a disposición de los accionistas y acreedores en los términos, espacios y parámetros que fija la Ley 222 de 1995 y el Código de Comercio.

8. Los Representantes Legales de las sociedades están facultados para realizar las operaciones y ajustes al patrimonio que demanda la fusión.

Los suscritos Representantes Legales y Revisores Fiscales de las sociedades intervinientes con su firma certifican que lo anterior refleja en forma exacta la fusión y los métodos de evaluación y de intercambio utilizados.

(Fdo.)
ILANA LEVY KADOCH
Representante Legal
C.C. No. 52.893.051
PROYECTOS & DESARROLLOS NACIONALES S.A.S.

(Fdo.)
RODOLFO RAMI KADOCH TARRAGANO
Representante Legal
C.C. No. 79.440.410
LANU S.A.S.

(Fdo.)
JOVANA GOEZ RAMOS
Revisor Fiscal TP. 236.770 – T
PROYECTOS & DESARROLLOS NACIONALES S.A.S.

(Fdo.)
SANTIAGO MEZA MAFLA
Revisor Fiscal TP. 20.753 - T
LANU S.A.S.

Publique
sus avisos
de ley con
nosotros

- Fallecimientos
- Tarifas
- Convocatorias
- Resoluciones
- Licencias ambientales
- Fusiones
- Escisiones
- Liquidaciones
- Estados financieros
- Edictos

El
mejor
precio del
mercado

DIARIO OCCIDENTE
www.occidente.co

Calle 7 # 8 - 44
PBX. 602 3989514
Cel. 311 7115778

E-mail:
legales@diariooccidente.com.co
legales1@diariooccidente.com.co
lberrio@diariooccidente.com.co
clasificados@diariooccidente.com.co

<http://edictosyavisosdeley.occidente.co/>



Editorial

Las dudas sobre el fondo multidonante

El gobierno tiene que garantizar que esos recursos no financiarán un grupo armado ilegal.

En medio de las conversaciones entre el gobierno nacional y el ELN, la creación de un fondo multidonante genera ciertas dudas. Si bien se aseguró que este mecanismo no tiene como objetivo financiar directamente a la guerrilla, las preocupaciones al respecto son válidas.

Es indiscutible que el proceso de paz necesita recursos financieros para su implementación, especialmente para proyectos como el desminado en áreas afectadas por el conflicto. Sin embargo, el precedente histórico del ELN y su falta de compromiso con acuerdos anteriores plantea serias preocupaciones sobre la posibilidad de que estos recursos terminen alimentando las arcas del grupo armado ilegal.

Es fundamental recordar que una cosa es financiar el proceso de paz y otra muy distinta es destinar fondos a una guerrilla que practica el secuestro como una actividad de financiación. Para que cualquier apoyo financiero sea justificable, el ELN debe comprometerse de manera irrevocable a renunciar a todas las actividades ilegales, sin excepción.

La entrega de recursos sin mecanismos de verificación rigurosos equivaldría a abrir la puerta al financiamiento del terrorismo. El temor de que estos fondos puedan ser utilizados para adquirir armamento y fortalecer militarmente al grupo ilegal no es infundado, dado el historial de incumplimientos y ambigüedades en los compromisos del ELN.

La falta de cumplimiento del cese bilateral por parte del ELN agrava estas dudas y subraya la necesidad de establecer mecanismos de verificación sólidos antes de considerar cualquier tipo de financiamiento.

En este punto, la prudencia y la responsabilidad deben prevalecer. La búsqueda de la paz no puede convertirse en un cheque en blanco para un grupo que ha demostrado falta de compromiso en el pasado. El gobierno debe dar claridad sobre los alcances de este fondo.

ENFOQUE

Las dos cortes de La Haya



ALBERTO RAMOS
GARBIRAS

La Corte Internacional de Justicia (CIJ) se creó en 1945 para ser el alto Tribunal internacional que resuelve pleitos, asuntos, demandas entre los Estados, es decir es la institución que en ese momento la supra organización llamada ONU creó para resolver las diferencias entre los Estados que por obvias razones ante el desarrollo que el derecho internacional necesitaba con la nueva arquitectura, ante el desplome de la Liga de las naciones que contenía el Pacto de Versalles, necesitaba el nuevo orden mundial para resolver en derecho las diferencias. Y su sede se fijó en La Haya, ciudad holandesa.

La Corte Penal Internacional (CPI), se fomentó con el tratado de Roma de 1998 y comenzó a funcionar en el año 2002, para resolver las demandas solo en materia penal contra mandatarios, funcionarios, estadistas,

militares, y miembros de grupos o actores armados, que no pueden ser juzgados dentro de sus Estados por la incapacidad del derecho interno penal de un determinado Estado para procesarlos, o porque se trata de un Estado fallido donde las instituciones no funcionan, y solo por los crímenes más atroces que impactan a la humanidad como el genocidio, los crímenes de guerra, de lesa humanidad o crímenes de agresión. Los mismos Estados solicitan su intervención, o el Consejo de seguridad de la ONU lo requiere, o de oficio el Fiscal General puede iniciar la investigación. Esta Corte Penal Internacional, expresa la globalización del derecho internacional, en otras palabras, concreta la transnacionalización del derecho penal, el derecho penal transfronterizo, lo cual no puede hacer ningún sistema de derecho nacional individualmente considerado, excepto cuando se invoca la justicia universal. Pero este es otro aspecto que dilucidé por separado en otra columna. Su sede también está en La Haya. Y esa es la confusión que tiene mucha gente.

MUNDUS

Tiempos de alienación



RODRIGO F. CHOÍS

Alienación... ¡Palabra rara! Cuando la escuché por primera vez creía que se trataba de un sinónimo de abducción, o sea de cuando supuestamente lo secuestran a uno los extraterrestres para insertarle cosas en el cuerpo y hacer con uno cuanto parafilia pueda existir en el Universo. Pero pronto descubrí que su significado era más profundo, aunque igual de desconcertante.

Mi primer encuentro con el término fue durante mis años de estudiante de economía, cuando me vi obligado a sumergirme en las densas páginas de "El Capital" de Karl Marx.

Según Marx, la alienación es la deshumanización provocada por el sistema capitalista. En este contexto, los trabajadores son tratados como simples mercancías, desprovistos de control sobre su trabajo y reducidos a meros instrumentos de producción. En resumen, la alienación re-

presenta un estado de separación del entorno, de los demás e incluso de uno mismo.

Hoy, mientras observo el inminente cambio conductual que se avecina con el lanzamiento y uso de las gafas AppleVisionPro, la palabra vuelve a resonar en mi mente.

El gran desafío para la humanidad moderna no es solo el cambio climático, sino también evitar la deshumanización inducida por la tecnología que nos rodea. Nos encontramos al borde de una fractura masiva en las relaciones humanas, una desconexión alarmante con la realidad y la naturaleza, así como una pérdida de identidad y significado que supera cualquier registro previo.

Nos enfrentamos a una tormenta perfecta para la manipulación y la deshumanización en todos los aspectos de la vida. Es hora de reflexionar y actuar con precaución para preservar nuestra humanidad en un mundo cada vez más dominado por la tecnología.

EN VOZ ALTA

“ Todos los problemas comienzan cuando empezamos a pensar lo que otros piensan de nosotros. ”
Bryant McGill.

RINCON DEL PENSAMIENTO

Atrás lo malo

El pasado es parte de quienes somos, incluso los errores y sufrimientos del pasado lo son. Pero a veces le damos demasiada importancia al pasado y lo convertimos en nuestro eterno presente.

¿Por qué nos aferramos al sufrimiento? ¿Por qué no olvidamos? ¿Por qué nos seguimos comiendo la cabeza por el pasado?

"Hoy es el día perfecto para proponerme cambiar las cosas, pero también es bueno recordar porqué un día me sentí tan mal".

"Pensé en el amor que se fue y que nunca más regresará, en la esperanza perdida, en esa mirada interminable como queriendo detener el tiempo y regresar atrás"...

Sonrían, que ello es buena medicina para el alma y cojan su saco de dolor de sufrimiento heridas y todo aquello que no deben seguir cargando y tírenlo por un precipicio tan profundo que nunca más se deje ver el dolor; las lagrimas, el sufrimiento y la soledad. Caminen erguidos con la frente en alto, porque en ese camino Dios les pondrá la persona con un corazón conforme al de ustedes.

Las columnas reflejan la opinión del autor, no la posición editorial del Diario Occidente.

Calle 7 No 8-44

PBX (602) 398 9514

Apdo. Aéreo 5252

Fax (602) 398 9514 - Ext.: 156

Cali (Colombia)

opinion@diariooccidente.com.co

Una publicación diaria del Nuevo Diario Occidente S.A. Fundado el 19 de noviembre de 1961

Editora General:
Rosa María
Agudelo Ayerbe
rmagudelo@diariooccidente.com.co

Jefe de Redacción:
Mauricio
Ríos Giraldo
maurorios@diariooccidente.com.co

Coordinadora de Redacción:
Claudia Alexandra
Delgado Salgado
economicas@diariooccidente.com.co

Director Comercial:
María Isabel
Saavedra
msaavedra@diariooccidente.com.co

Santa Fe de Bogotá:
Esperanza Pineda
epineda1@diariooccidente.com.co
312 5855537 y 350 4542604

DIARIO OCCIDENTE
www.occidente.co

Intentaron huir

Con las manos en la masa: Policía capturó a cuatro individuos que estaban desguazando vehículos

En la zona rural de Cali, cuatro individuos fueron sorprendidos desguazando vehículos que habían sido reportados como robados. La acción de la Policía de la subestación La Buitrera resultó en la captura de los implicados, quienes fueron interceptados en la vereda San Antonio, específicamente en el sector conocido como callejón la Cañada.

Los hombres, al percatarse de la presencia policial, intentaron evadir la acción de las autoridades, emprendiendo una huida que fue frustrada por las patrullas del cuadrante, logrando su detención.

En el lugar de los hechos, se logró recuperar un vehículo particular y se incautaron dos



En el lugar de los hechos, se logró recuperar un vehículo particular y se incautaron dos más, así como una motocicleta.

más, así como una motocicleta. Además de los vehículos, se encontraron placas, motores y chasis, entre otros elementos, que presumiblemente estaban destinados para la venta ilegal de repuestos.

Ya tenían cargos

Según las autoridades, los detenidos enfrentarán cargos

por receptación ante la Fiscalía General de la Nación, siendo este delito común en casos de desmantelamiento de vehículos robados. Sin embargo, uno de los capturados enfrenta una acusación adicional por cohecho, luego de intentar sobornar a los agentes policiales con dinero para evitar su arresto.

Depredadores naturales

Peces guppies: arma biológica contra el dengue en Cali

La Secretaría de Salud Pública de Cali continúa realizando actividades para luchar contra el dengue, identificando y priorizando las áreas con mayor incidencia de casos para la implementación de estrategias efectivas de prevención. Una de las principales acciones es la fumigación con máquina pesada, que se programa semanalmente, adaptándose a las condiciones climáticas para asegurar su eficacia.

Sin embargo, estas fumigaciones solo abordan una parte del problema al eliminar mosquitos adultos, dejando las larvas, pupas y huevos intactos.

Control biológico

Por ello, la ciudad implementó una medida única en Colombia: la siembra de peces guppies. Estos peces son depredadores naturales de las larvas de mosquitos, incluido el *Aedes aegypti*, vec-

tor del dengue. Esta estrategia se ejecuta en edificios y terrenos abandonados, contribuyendo significativamente a la erradicación del mosquito transmisor.

El secretario de Salud de Cali, Germán Escobar, resaltó la importancia de estas acciones pioneras y efectivas en la lucha contra el dengue. Además de la siembra de peces, se realizan fumigaciones con mochila y se llevan a cabo labores pedagógicas para concienciar a la comunidad sobre la eliminación de criaderos de mosquitos.

La participación ciudadana es crucial en esta batalla contra el dengue. La comunidad debe estar alerta y colaborar en la prevención, evitando la acumulación de agua estancada en sus hogares, donde el mosquito encuentra condiciones ideales para reproducirse. El control de floreros, tanques bajos y cualquier recipiente donde pueda acumularse agua es funda-

La rápida respuesta de las patrullas del cuadrante permitió frustrar las actividades ilícitas de los individuos, recuperando vehículos y elementos relacionados con la comisión del delito.

La receptación de vehículos robados es un delito que afecta no solo a los propietarios de los automóviles sustraídos, sino también a la comunidad en general, al alimentar un mercado ilegal de repuestos y vehículos desmantelados. Por tanto, la acción policial en casos como este contribuye no solo a la justicia, sino también a la prevención de futuros delitos similares y al mantenimiento del orden público en la región.



Foto: Alcaldía de Cali

Con el apoyo del Ministerio de Igualdad y Equidad, también se busca fortalecer la oferta de servicios públicos de EMCALI en toda la región del pacífico.

Proyectos para Cali

Francia y Eder se reunieron, conozca cuáles fueron los temas que abordaron

El alcalde de Cali, Alejandro Eder, la vicepresidenta y ministra de Igualdad y Equidad, Francia Márquez, el gerente de Emcali, Roger Mina y la secretaria de Bienestar Social, Ana Carolina Quijano, se reunieron para gestionar proyectos en que promuevan la inclusión real en la ciudad.

Esta reunión no solo busca beneficiar a los caleños, sino que se extiende en toda la región Pacífica, ya que "si a Cali le va bien, le va bien a todo el Pacífico", expresó el alcalde

Uno de los puntos del encuentro de los dos gobiernos, fue el de fortalecer a la Empresa de Servicios Públicos, Emcali, e impulsarla como una gran líder del sector en toda la región del Pacífico para generar y suministrar energía eléctrica, gas, agua potable, saneamiento básico y conectividad para las zonas rurales y urbanas del Pacífico.

"Me interesa hacer una alianza con ustedes", dijo la vicepresidenta, agregando que "se priorice trabajar con las pequeñas empresas de la región para que se fortalezcan. Esos criterios son importantes para los convenios que hagamos. Estamos listos para sentarnos a una mesa técnica

y mirar los proyectos en los que podamos avanzar".

La vicepresidenta y el alcalde coincidieron en que la capital del Valle del Cauca, necesita implementar programas sociales dirigidos a la juventud que está en las zonas más vulnerables.

En ese sentido, el Programa Jóvenes en Paz del Ministerio de Igualdad y Equidad se articula con las necesidades de la ciudad, le expresó Francia Márquez al alcalde. Alejandro Eder, por su parte, aseguró que "En Cali, hay 170 mil jóvenes caracterizados que requieren esa atención".

Adicionalmente, el Ministerio de Igualdad y Equidad, podría brindar oportunidades a los jóvenes a través de programas como Barrismo Social, y Jóvenes Guardianes de la Naturaleza.

Reducción de violencia de género

La reducción de las violencias basadas en género fue otro de los puntos de encuentro, ya que Cali, según cifras de la propia administración local, es una de las ciudades con mayor número de casos de feminicidios.



Foto: Alcaldía de Cali

La siembra de peces guppies son depredadores naturales de las larvas de mosquitos, incluido el *Aedes aegypti*, vector del dengue.

mental para cortar el ciclo de vida del mosquito.

Valle unidos contra el dengue

La Gobernación del Valle, en coordinación con la Secretaría de Salud Departamental y Uesvalle, lanzó la campaña "Valle Unidos contra el Dengue" para enfrentar el pico más alto de la epidemia en el departamento. Esta iniciativa incluye acciones de pedagogía sanitaria, visitas domiciliarias y control de viviendas para eliminar criaderos de mosquitos.

LÍDERES
QUE
CONS RUYEN
CIUDAD



En el corregimiento de Villacarmelo, a las afueras de Cali, reside una figura que tejió su nombre en el tapiz del liderazgo comunitario: Liliana Fernández Calambres. En un área donde el verde de los campos y la calidez de su gente contrastan con la ausencia del desarrollo, Liliana emerge como un faro de esperanza, dedicada a impulsar el progreso y el bienestar de su comunidad.

Su viaje hacia el activismo comunitario se gestó desde lo más profundo de su ser, motivada por un anhelo compartido por muchos: crear un entorno propicio para el crecimiento y la felicidad de sus hijos, una tierra donde puedan florecer sin limitaciones.

"Mi motivación fue trabajar por la comunidad en la falta de desarrollo del medio ambiente y del buen vivir y también tener un espacio adecuado para mis hijos a futuro", aseguró.

Liliana comenzó su travesía como líder comunitaria, sumergiéndose en las raíces de su tierra y conectándose con las necesidades de su gente. Su compromiso y dedicación pronto llamaron la atención, y fue así como ascendió a la posición de edil de la comuna, un papel que abrazó con humildad y determinación.

Un edil es un representante electo a nivel local que forma parte de una junta administrativa encargada de gestionar asuntos comunitarios. Entre las funciones de se incluyen representar los intereses de la comunidad ante las autoridades municipales, participar en la toma de decisiones sobre temas como el desarrollo urbano, la infraestructura, la educación y la salud, así como gestionar

■ Una comunidad a la vez

Liliana Fernández Calambres: transformando a Villacarmelo



Foto: Liliana Fernández Calambres

Liliana Fernández Calambres, líder del corregimiento Villacarmelo de Cali, trabajando incansablemente junto a la comunidad para mejorar su entorno.

proyectos y recursos para mejorar la calidad de vida de los ciudadanos en su jurisdicción.

Es por esto, que Liliana desempeña un papel crucial en el gobierno local, actuando como vínculo entre la administración municipal y la comunidad de Villacarmelo.

Desafiando la adversidad: los obstáculos en el camino de Liliana

El camino de Liliana en la labor social no estuvo exenta de obstáculos. En la vasta extensión rural de Villacarmelo, la participación ciudadana es un desafío constante, agravado por el abandono y la falta de reconocimiento por parte de las autoridades estatales.

"El mayor desafío que hemos enfrentado en la zona rural es la participación de la comunidad y el olvido o el abandono del estado, porque no nos valoran como territorio ambiental, a pesar de que tenemos poca población, siempre tenemos un abandono del estado", aseguró Liliana.

A pesar de estos obstáculos, los logros de Liliana no pasan desapercibidos. Su incansable labor dio frutos tangibles, transformando lentamente el paisaje de Villacarmelo y otorgando a su comunidad una voz que resuena en todo el valle.



Entre los logros más destacados se encuentran proyectos que han mejorado la infraestructura vial, educativa y turística, así como iniciativas destinadas a preservar el entorno natural de la región.

Construyendo puentes: la búsqueda de del cambio verdadero

Pero más allá de los proyectos y las estadísticas, el verdadero corazón del trabajo de Liliana reside en su relación con la comunidad. A lo largo de los años, cultivando lazos sólidos con diferentes grupos y organizaciones, fomentando un espíritu de colaboración y solidaridad que trasciende las fronteras del corregimiento.

"Se ha construido una buena relación con los diferentes grupos, participando y apoyando sus iniciativas y conformando comités donde la gente expresa sus necesidades y sus carencias para así poder llegar a tener



un proyecto o una propuesta articulada para el estado", afirmó Liliana.

En su búsqueda de un cambio duradero, Liliana busca aliados en todas partes. Desde entidades territoriales hasta organizaciones no gubernamentales locales, trabajando incansablemente para forjar alianzas que impulsen el progreso de su comunidad. Sin embargo, reconoce que el apoyo externo, especialmente del gobierno municipal, es insuficiente.

"Es muy poco el apoyo que hemos recibido desde afuera, desde el estado, desde la gobernanza, de la municipalidad. Ellos se enfocan donde hay

mucha más comunidad y mucho más impacto, pero a la zona rural no. No la deberían de tipificar (el apoyo) por cantidad de población, sino por el valor ambiental y de cuidado ecológico a la que nos hemos entregado como cuidadores del medio ambiente y de nuestro territorio", afirmó Liliana.

A pesar de estos desafíos, Liliana continúa su lucha con valentía y determinación. Con cada paso que da, está pavimentando el camino hacia un futuro más brillante para Villacarmelo y todas las comunidades rurales que comparten su destino.

■ Avanzan obras

Expectativa por búnker de la Fiscalía

Foto: Gobernación del Valle

A mediados del 2025 sería entregado a Cali y la región el búnker de la Fiscalía.

Así lo informó el ente acusador durante la reciente visita de inspección que hizo a las obras de construcción.

La gobernadora del Valle del Cauca, Dilian Francisca Toro, acompañó el recorrido que hizo la Fiscalía General de la Nación para verificar las obras del búnker que se construye en el centro de Cali.

Como se recordará, la visita estuvo liderada por el Fiscal General de la Nación, Francisco Barbosa, quien ratificó que el proyecto estará listo a mediados del próximo año.

Lugar digno

El gobierno departamental ha manifestado que con este búnker los fiscales y quienes



El búnker de la Fiscalía sería entregado en el 2025

investigan la criminalidad tendrán un lugar digno para trabajar.

Es de anotar que el búnker concentrará quince sedes de la Fiscalía dispersas en la ciudad y tendrá área para laboratorio y comercio.

Así mismo, en catorce pisos trabajarán 1.399 funcionarios entre fiscales, asistentes, investigadores del CTI y personal administrativo.

La construcción del búnker, que se levanta sobre la Carrera 10 con Calle 13, frente al Palacio de Justicia, tiene una inversión cercana a los \$478 mil millones.

Ciudadela

Durante la visita, el fiscal Barbosa dijo que "todas las ciudades principales tenían unos edificios muy dignos de justicia: la ciudad de Medellín,

Bogotá, Bucaramanga, y Cali, que ha sufrido tanto por la criminalidad, ni siquiera tenía la dignidad de tener un búnker que aglutinara todos los funcionarios de la Fiscalía General de Cali que están en estos momentos diseminados en diferentes oficinas".

Deuda histórica

Por su parte, la gobernadora del Valle, Dilian Francisca Toro, manifestó que "era una deuda histórica que se tenía con Cali, yo creo que no había bancada parlamentaria en que no pidiéramos el búnker de la Fiscalía y hoy, gracias al señor Fiscal, podemos decir que vamos a tenerlo, con oficinas dignas para los fiscales y para las personas que investigan la criminalidad. La justicia es fundamental para la seguridad y para la paz".



El alcalde de Palmira, Víctor Ramos presidió el segundo consejo de seguridad del año.

■ Continúa trabajo por seguridad

Se reducen homicidios y hurtos en Palmira

Foto: Alcaldía de Palmira

Compromiso

Al término de un consejo de seguridad realizado en Palmira, el alcalde de esta localidad, Víctor Ramos, hizo un llamado a no detenerse para combatirla criminalidad en el municipio.

Ramos manifestó que "¡no podemos parar equipo, ¡tenemos que continuar!"

Esta fue la respuesta del alcalde Víctor Ramos a su equipo de gobierno, al conocer la reducción de las conductas delictivas en Palmira.

Durante el segundo consejo de seguridad municipal se presentó un balance de los delitos en esta localidad.

Según la información de las autoridades, comparado con enero de 2023, este año se registra un 25% menos de homicidios. Igual sucedió con los hurtos que tuvieron una baja ostensible respecto del mismo periodo del 2023.

Así mismo se adelanta en la ciudad un ataque frontal contra la extorsión.

El alcalde Víctor Ramos enfatizó que "el compromiso por la seguridad y sana convivencia de los palmiranos es y será siempre la prioridad para la administración".

Durante el consejo, el mandatario le manifestó al nuevo comandante de la estación de Policía Palmira, Mayor Jonathan Hernández Espinosa, sus mejores deseos para el éxito de su gestión al frente de esta importante unidad policial.

Acciones

Este es el segundo consejo de seguridad que encabeza el alcalde luego de su posesión.

Entre los compromisos adquiridos en esa ocasión se destacó la presencia permanente de la fuerza pública en zonas urbanas y rurales, el fortalecimiento de la infraestructura para la seguridad, el robustecimiento del componente de inteligencia y el aumento del pie de fuerza de la Policía en la jurisdicción palmirana.

■ Afectan finanzas de la salud

Denuncian presunto "Cartel de incapacidades" en el Valle

Foto: Gobernación del Valle

Ante la Superintendencia de Salud la Gobernación del Valle denunció un presunto 'Cartel de incapacidades médicas' que estaría afectando el sistema de salud.

Según la denuncia dicho cartel estaría vendiendo incapacidades médicas en el departamento.

Además, el gobierno departamental, puso a consideración de la Supersalud otras irregularidades.

Intervención

María Cristina Lesmes, secretaria de Salud del Valle dijo al respecto que "se le ha pedido al Superintendente cooperación en la intervención con algunas circunstancias anómalas que existen en el departamento y que están relacionadas con el incremento de las incapacidades médicas. Al parecer, hay

un cartel que vende incapacidades médicas y que perjudica a las empresas y al sistema de salud".

Más irregularidades

Así mismo, fueron identificadas problemáticas como cotizaciones irregulares por parte de mujeres en embarazo y facturaciones excesivas de insumos.

Lesmes dijo que es "una problemática que tenemos con embarazadas que están cotizando al régimen contributivo por altas cifras, cuando la posibilidad de trabajo con estas remuneraciones dado su perfil, no corresponde, y tenemos una circunstancia nuevamente complicada con algunas solicitudes excesivas en medicamentos e insumos que es necesario trabajar de forma conjunta".

La funcionaria explicó que esto pro-

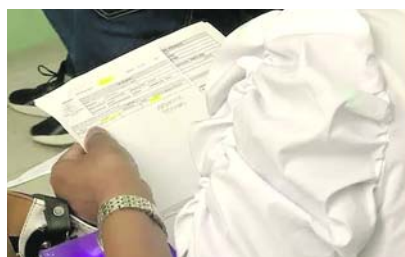

El gobierno departamental denunció un presunto "Cartel de incapacidades".

cesos anómalos serán denunciados ante las autoridades competentes, para garantizar los servicios de salud de la ciudadanía.

La secretaria manifestó que desde la Gobernación del Valle del Cauca se reitera el llamado a denunciar este tipo de acciones que redundan en un mal manejo de recursos, afectando a quienes realmente requieren de un medicamento o insumo para su tratamiento médico...

Una alianza para generar cien mil nuevos empleos

Más empleo para Cali

Foto: Secretaría de desarrollo económico

En un esfuerzo para impulsar el desarrollo económico y la generación de empleo en Cali, se firmó hoy la alianza "Más empleo para Cali".

Este pacto, liderado por la Secretaría de Desarrollo Económico, tiene como meta la creación de 100.000 empleos en los próximos cuatro años. La alianza incluye a importantes socios como Invest Pacific, Propacifico y ACE Colombia, y se enmarca en el contexto de la apertura de un nuevo centro comercial en el sur de la ciudad, el cual generará alrededor de 1.600 empleos directos e indirectos.

Esta iniciativa surge en un momento crucial para Cali, buscando propiciar la llegada de nuevas empresas y, con ello, fortalecer el tejido

empresarial de la región. Según Edwin Maldonado, secretario de Desarrollo Económico, la administración municipal se declara pro empresa, comprometida con atraer nuevas inversiones y apoyar el crecimiento de las ya existentes. "La idea es sumar a muchos en este esfuerzo y potencializar todas las oportunidades que se presenten", afirmó Maldonado.

Impulsa el capital humano

La alianza por el empleo busca cerrar las brechas entre la oferta de empleo y las capacidades de la fuerza laboral, así como en la importancia de la formalización del empleo para asegurar una calidad de vida sostenible.

La alianza pone el foco en poblaciones específicas como mujeres y jóvenes, y se articula en torno a una

visión territorial que busca un desarrollo económico inclusivo y equitativo. Carolina Lozano, líder de empleabilidad de ProPacífico, señaló la importancia de aunar esfuerzos y la necesidad de que las empresas flexibilicen sus requisitos para facilitar la inserción laboral de personas provenientes de contextos vulnerables.

Atraer la inversión

Desde la perspectiva de atracción de inversión extranjera, Juan Carlos Cáceres, director de Invest Pacific, y María Fernanda Sancho, directora regional de ProColombia, resaltaron el rol de Cali como destino atractivo para los inversionistas, enfocando los esfuerzos en la promoción de las exportaciones, el turismo y la inversión extranjera directa con un



impacto social significativo.

Carlos Hernán Rodríguez, director de ACEColombia, subrayó la importancia de la contribución conjunta para la generación y conservación de empleos, especialmente en un contexto económico desafiante, destacando el papel del liderazgo municipal en la reactivación económica.

Los jóvenes en la mira

Disminuir el desempleo en la

población más joven de la ciudad es uno de los objetivos de la iniciativa. Dani Lasso, líder de la comuna 20, resaltó que este tipo de alianzas es crucial para los jóvenes de sector con el que él habita. "Este acuerdo representa una oportunidad invaluable para que los jóvenes adquieran formación y, posteriormente, acceso a empleos dignos. Es muy importante que las empresas no nos estigmaticen por nuestro origen." agregó Lasso.

Las variables económicas del mes de febrero

¿Cuál es el impacto del fenómeno del niño en la economía?

Grafico: Scotiabank Colpatria

Los posibles impactos del Fenómeno del Niño en la economía, el dato de crecimiento en 2023, así como el comportamiento de las tasas de interés, la inflación y el panorama internacional, marcado por el inicio de las jornadas electorales en el mundo, son las tendencias económicas que ocupan este mes de febrero.

Si bien el final del 2023 fue pasado por lluvias, el inicio del 2024 está acompañado de altas temperaturas en la mayoría del país.

En materia económica, varios sectores pueden verse impactados: los sectores que usualmente se afectan del lado negativo son el sector agropecuario ante la falta de lluvia para el crecimiento de cultivos e incluso producción de productos como la leche, en

segundo lugar; el sector de energía, pues la generación hidroeléctrica puede verse impactada negativamente ante menores flujos en los embalses y el sector ambiental y de salud, por el incremento de incendios y la propagación de enfermedades. Del lado positivo, los sectores de bebidas pueden tener impulso ante la sensación de calor que genera mayor demanda.

En 2024, el equipo económico de Scotiabank Colpatria espera que en la medida en que El Niño no se prolongue mucho, tenga impactos limitados en la inflación y en la economía. Los pronósticos del equipo no involucran grandes impactos, porque está el aprendizaje de que los impactos materiales se dan cuando el fenómeno dura más de 6 meses.

¿Cuánto creció la economía en 2023?

El 15 de febrero el Departamento Administrativo Nacional de Estadística (DANE), revelará el dato de crecimiento económico para el 2023. Este año fue de ajuste, el entorno de altas tasas de interés, alta inflación y alto nivel de crédito acumulado puso los pies en la tierra para varios agentes en la economía que decidieron reducir el gasto en este periodo; por otro lado, la expectativa por potenciales nuevas políticas y la espera de lineamientos por parte del nuevo Gobierno, junto con una tasa de cambio y tasas de interés altas, también impactaron a la inversión.

El dato que revelará el Dane probablemente mostrará una expansión de la economía de 1.1 %, el dato más débil desde la pandemia. En 2024 será importante ver de qué manera los agentes de la economía responden a un entorno con menor tasa de cambio, una bajada más contundente de la inflación y de las tasas de interés.

De vuelta a la normalidad, ajuste de precios, retorno a los colegios y universidades

Los precios

En febrero los hogares experimentarán el ajuste de precios de gran parte de la economía. Los precios de los servicios que son intensivos en mano de obra probablemente se ajustaron durante enero; sin embargo, en febrero, se inicia la ronda de asambleas de administración, renovaciones de contratos de arriendos, gastos en educación y por ello se espera que los precios sigan subiendo.

La buena noticia es que subirán menos que en 2023 y si bien el presupuesto sigue apretado, con el transcurrir del 2024 se espera que la inflación baje de a niveles más cercanos al 7% para mitad de año y entre 4.50% y 5% al final del periodo.

Por otro lado, el periodo escolar retornará a la normalidad al 100% de la economía cotidiana. La movilidad se normaliza y será relevante monitorear de qué forma los hogares se adaptan a los gastos asociados, pues el servicio de la educación usualmente es uno de los más influidos por la indexación a precios pasados.

Políticas económicas

Desde finales del 2023 el Banco de la República empezó a bajar sus tasas de interés, la disminución continuó en enero con 25 puntos básicos y si bien las tasas de interés siguen altas, se espera que en los meses venideros sigan bajando. Con ello los hogares podrían experimentar el beneficio de menores tasas con el paso del tiempo; sin embargo, se recomienda seguir siendo prudentes a la hora de tomar decisiones de toma de crédito.

Por otro lado, los agentes siguen muy vigilantes de las perspectivas económicas que pueda tener el Gobierno nacional. Particularmente hay expectativa sobre cuándo podría publicarse el plan financiero del Ministerio de Hacienda para 2024, su publicación se esperaba para diciembre, pero se ha venido aplazando y en febrero se seguirá con la expectativa por dicho documento. En materia política, inicia una nueva legislatura. En el plan de trabajo está debatir sobre las refor-

mas del Gobierno: salud, pensiones, trabajo, educación; será importante ver el ánimo con el que llega el Congreso y cómo avanza las conciliaciones para el avance de las reformas.

Panorama Internacional

Febrero será un mes relativamente quieto para el calendario de decisión de los bancos centrales; sin embargo, se espera que los mercados internacionales se mantengan en un vaivén mientras ajustan sus expectativas ante la posibilidad del inicio del ciclo de recorte en las tasas de interés en las economías desarrolladas.

En materia geopolítica, los conflictos siguen y están empezando a reflejarse en el incremento de los costos de fletes; sin embargo, dicha situación no ha escalado a lo observado con el conflicto entre Rusia y Ucrania. No obstante, vigilar el precio de la energía y de la logística internacional sigue siendo relevante.

Por otro lado, los procesos electorales iniciaron. En Estados Unidos las rondas de elecciones de candidato por el partido Republicano muestran a Donald Trump como favorito, y será relevante monitorear sus discursos para identificar potenciales desarrollos políticos a futuro. En el resto del mundo, cerca del 49 % de la población global podrá ir a las urnas, por lo que será un año movido para los electores.

El análisis detallado está disponible en el podcast 'Las 5 Económicas', al que se puede acceder gratuitamente en la página web del Banco, en Spotify, Apple Podcast, Spreaker, Amazon Music, Google Pódcast, entre otras plataformas de audio.



**Este
eBook
puede
ser tuyo
sin ningún
costo!!!**

**Descubre cómo mejorar
tu salud a partir de las
propiedades de las frutas**

**Sólo tienes que
escanear este código**



DIARIO OCCIDENTE



Foto: Jaime Bichara

La Semana Santa es una época de gran actividad turística, donde los viajeros aprovechan para disfrutar de las celebraciones religiosas y culturales en diferentes destinos.

En Colombia la Semana Mayor irá desde el Domingo de Ramos, el 24 de marzo, hasta el Domingo de Resurrección, el 31 de marzo. Sin embargo, esa semana contempla tres días festivos que serán el lunes 25, el jueves 28 y el viernes 29.

La temporada de Semana Santa está a la vuelta de la esquina, y los colombianos ya están planificando sus viajes. “Hemos observado una creciente preferencia de destinos entre los colombianos que planifican su viaje para la temporada, donde eligen lugares nacionales como Cartagena, Santa Marta y San Andrés. En cuanto a internacionales, la tendencia apunta hacia ciu-

La planificación anticipada es importante

Consejos útiles para viajar en Semana Santa y evitar contratiempos



dades como Cancún, Punta Cana, Panamá y Ciudad de México”, asegura Crithian Cruz, Sr. Non Air & Alliances Manager de Despegar.

Con un poco de planificación, estas mini vacaciones pueden ser una experiencia inolvidable, pero también es importante estar preparados para posibles imprevistos. Despegar, empresa de viajes, comparte varios consejos para que los viajeros puedan programar sus mini vacaciones de Semana Santa:

Planificación anticipada

Aquellos viajeros que piensan movilizarse por las carreteras del país o tomar un vuelo internacional deben tener en cuenta que uno de los pilares fundamentales para evitar contratiempos durante Semana Santa es la planificación anticipada.

“La demanda de destinos turísticos tiende a ser elevada en esta temporada, por lo que es esencial reservar paquetes de vuelos, alojamiento y actividades con antelación.

Incluso comprar a través de aplicaciones móviles como la App de Despegar, es una oportunidad para asegurar precios más bajos y tener acceso a descuentos exclusivos”, dice Cruz

Conocer las celebraciones locales

La Semana Santa es una época de celebraciones religiosas y culturales en todo el mundo. Cada destino tiene sus propias tradiciones y festividades, por lo que es importante investigar antes de viajar.

De esta forma, los viajeros podrán aprovechar al máximo la experiencia y planificar el viaje de la manera más eficiente.

Alistar la maleta

Preparar de manera consciente el equipaje es esencial para evitar inconvenientes durante el viaje.

No importa si es clima frío o caliente, lo ideal es consultar el pronóstico para empacar las prendas adecuadas.

Además, es importante tener una copia de los documentos de viaje, como el pasaporte, y contar con todo lo necesario para disfrutar plenamente del destino.

Siguiendo estos útiles consejos, los viajeros estarán mejor preparados para evitar contratiempos y disfrutar plenamente de las vacaciones de Semana Santa. La planificación, así como la flexibilidad, siempre serán los mejores aliados para vivir momentos inolvidables mientras se exploran nuevos destinos en esta temporada tan especial.

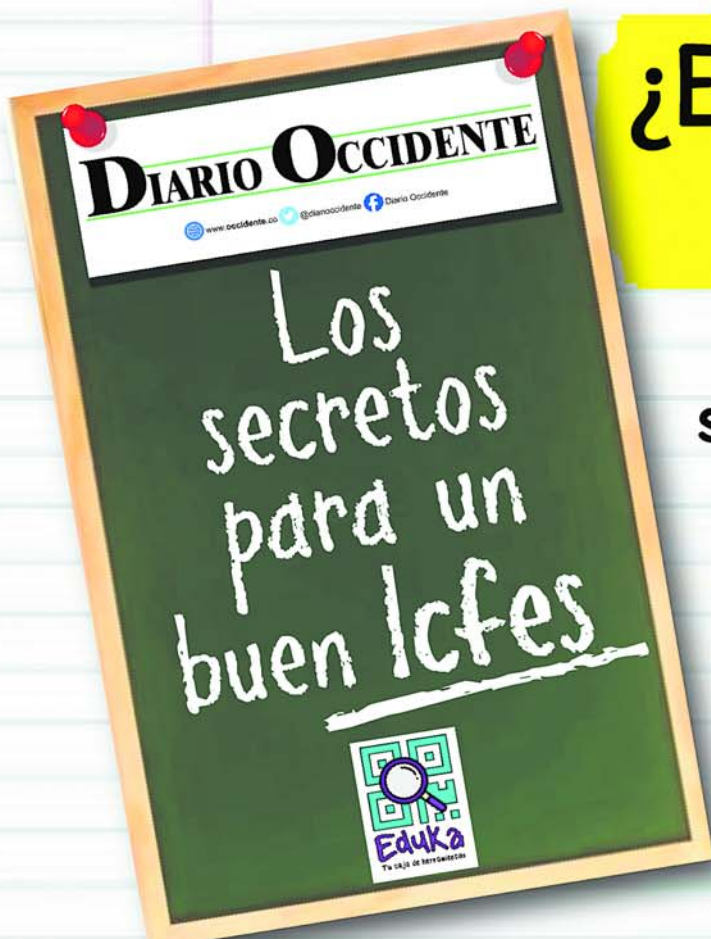

¿Estás preparándote para el Icfes?

Descarga este e-Book sin ningún costo y mejora tu puntaje.

sólo tienes que escanear este código

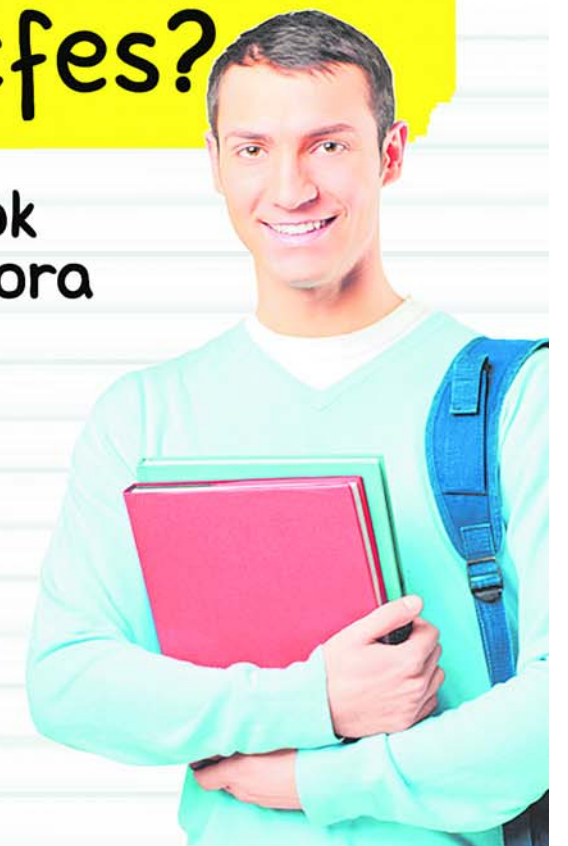

Nuevos teléfonos

DIARIO OCCIDENTE



Fijo: 602 3989514
Celular: 311 7115778

■ Hablando de ciberseguridad

Foto: Pixabay

Contar con una contraseña robusta, única y que contenga números, mayúsculas y caracteres especiales es el primer paso para mantener protegidas las cuentas y datos personales.

Cambiarlas y actualizarlas periódicamente es algo tan importante que en Estados Unidos hasta tiene un día especial en el calendario, donde cada 1° de febrero se celebra el Change your password day, con el objetivo de visibilizar y concientizar sobre este hábito tan fundamental.

ESET, compañía líder en detección proactiva de amenazas, explica cada cuánto es conveniente cambiar las contraseñas de las cuentas, cuáles son los pro y los contra de cambiarla con periodicidad y por qué no hay una regla general para responder a esta pregunta.

Las contraseñas son la puerta de entrada a nuestra vida digital, tanto para las redes sociales como para nuestras cuentas bancarias y otros tipos de servicios en los que se almacenan datos personales o información claramente sensible.

¿Cada cuánto cambiar las contraseñas y por qué hacerlo?

“Que esa puerta tenga una llave robusta, fuerte y única para cada caso, representa un hábito tan saludable como aconsejable para estos tiempos que corren en los que la mayoría de nuestras actividades transcurren online. Cambiar estas contraseñas periódicamente, es necesario, sobre todo si tenemos una contraseña simple, de no más de 7 caracteres que, para darnos una idea, puede ser vulnerada por un cibercriminal en dos segundos. Sí, dos segundos. Actualizarla periódicamente debe ser una de nuestras prioridades.”, comenta Camilo Gutiérrez Amaya, Jefe del Laboratorio de Investigación de ESET Latinoamérica.

Vulnerables

Proteger los recursos y la información del acceso no autorizado de terceros cobra



más sentido cuando entran en juego los ciberatacantes, que dedican su tiempo y esfuerzo en encontrar nuevas y más eficaces maneras de acceder a la información personal y/o dinero de sus víctimas, y que cuentan con herramientas cada vez más eficaces a la hora de vulnerar las contraseñas.

Con la ayuda de software los ciberdelincuentes pueden descifrar una contraseña sim-

ple en dos segundos, mucho menos de lo que lleva leer esa línea de texto.

“Si la contraseña es de 10 caracteres y solo usa letras mayúsculas y minúsculas, debería cambiarse cada mes, ya que es el tiempo 'estimado' en que podría vulnerarse. Si se le agrega números, podría cambiarse cada seis meses y si además tiene símbolos, podría actualizarse anualmente; siem-

pre dependiendo del tipo de contraseña, la clave del banco que es más corta, por ejemplo, debe cambiarse más seguido”, agrega el investigador de ESET.

Más allá de incorporar el hábito de actualizar periódicamente las contraseñas, existen otras prácticas de salud digital muy importantes a tener en cuenta para proteger los datos personales y dinero del ciber-crimen:

- Una contraseña fuerte es aquella que incluye una extensión considerable, y además posee símbolos, mayúsculas, minúsculas y números. Básicamente, cuando no es “123456”, “password”, ni figura en el listado de las contraseñas más utilizadas que se comparte cada año. Por si la inspiración no fluye, ESET comparte un instructivo de cómo puede armarse una contraseña robusta y segura.

- Almacenar las contraseñas en un lugar seguro, y tener bien en claro en dónde no deben guardarse. Escribirlas en papel o notas adhesivas, o bien tenerlas guardadas en hojas de cálculo o documentos

de texto en nuestro dispositivo, no es seguro. Tampoco lo es tenerlas almacenadas en los navegadores. Lo correcto es valerse de un administrador de contraseñas, para el cual solo se debe tener una contraseña maestra, y el resto estará protegido dentro del gestor.

- El último gran aliado es el 2FA o doble factor de autenticación, que supondrá una capa de seguridad adicional contra distintos tipos de ataques que buscan vulnerar credenciales de inicio de sesión. Dicho de otra manera: el 2FA dificultará que terceros puedan acceder a nuestras cuentas en caso de que hayan obtenido alguna contraseña. Este factor puede ser algo que la persona sabe (co-mo una contraseña), algo que tiene (como un teléfono, un token) o una característica de quién es (huellas dactilares, iris, etc.).



Recibe las noticias del
Diario Occidente
en tu correo electrónico

¡Suscríbete sin ningún costo a nuestro boletín de noticias!

Sólo
tienes que
escanear
este código



DIARIO OCCIDENTE
www.occidente.co



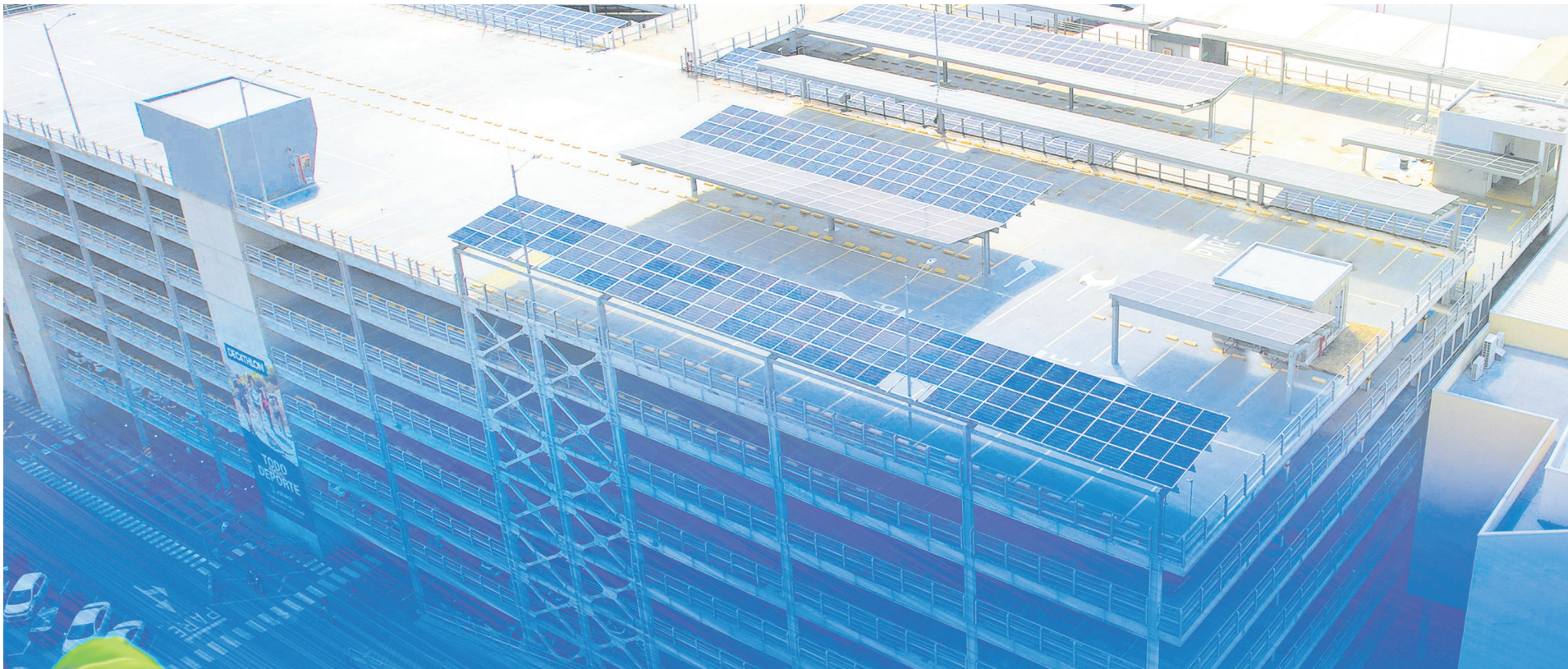

Cada día más eco



En esta primera etapa Jardín Plaza cuenta con **más de 700 paneles solares**, los cuales producirán el 48% de la energía de una de nuestras zonas comunes.

Cubrimos el

23%

de la energía usada en el centro comercial.

Dejando de producir

268

toneladas de CO2 en promedio al año.

vatiá
PRIMEROS. DESPUÉS DE TI

Jardín Plaza
Sencillamente lo mejor