

■ La padece 1 de cada 9

Desnutrición crónica afecta a miles de niños colombianos

Según un informe conocido por el Diario Occidente, en Colombia la desnutrición crónica en menores de 5 años llega al 10,8% y en puede llegar casi al 30%, según los grupos poblacionales.

El hambre prolongada en los niños causa que el cuerpo y todos sus órganos, incluido el cerebro, no crezcan lo esperado, lo que quiere decir que quienes la padecen quedan con marcas de por vida.

PÁG. 5

No es seguro que se permita el ascenso a Cristo Rey: Personería

La Personería de Cali respaldó la decisión de la Alcaldía de no permitir el ascenso a Cristo Rey durante esta Semana Santa debido a que las obras del proyecto integral que se construye en el

cerro no están concluidas.

Tanto la administración, como el contratista y el ente de control determinaron que permitir el ingreso de personas en estas condiciones representaría un riesgo.

PÁG. 3



Turismo con seguridad en el Pacífico

Foto: Armada de Colombia

CON EL PROPÓSITO DE QUE LOS TURISTAS NACIONALES Y EXTRANJEROS DISFRUTEN DE LOS PAISAJES Y ATRACTIVOS DE LA REGIÓN DURANTE LA SEMANA SANTA, LA ARMADA DE COLOMBIA REFORZÓ SU PRESENCIA EN DIFERENTES PUNTOS TURÍSTICOS QUE OFRECE EL PACÍFICO COLOMBIANO, COMO BAHÍA MÁLAGA (EN LA FOTO).



Recibe las noticias del **Diario Occidente** en tu correo electrónico

¡Suscríbete sin ningún costo a nuestro boletín de noticias!

Sólo tienes que escanear este código



DIARIO OCCIDENTE
www.occidente.co

■ Se refuerzan operativos

Combates entre Ejército e ilegales en Jamundí y Suárez

FOTO: DIARIO OCCIDENTE

Las operaciones del Ejército contra las disidencias de las Farc se mantienen en el suroccidente colombiano y en esta ocasión se presentaron combates en los municipios de Suárez y Jamundí.

Los operativos se presentan luego de levantado el cese al fuego con el Estado Mayor Central y según informó el Ejército, son decenas de operaciones las que se vienen adelantando contra las estructuras de las disidencias de las Farc, atacando especialmente los laboratorios de producción de drogas.

En las veredas Paya Rica y Betulia, zona rural de Suárez, se presentaron enfrentamientos entre los uniformados e integrantes de la estructura "Jaime Martínez" que se extendieron por varios minutos.

Al respecto, el representante a la cámara por el Cauca, Juan Pablo Salazar, quien es oriundo de esa población, dijo que "se encuentran confinadas varias familias en medio de las balas y granadas. Hacemos un llamado urgente a parar las confrontaciones y respetar los mínimos del Derecho Internacional Humanitario y a las organizaciones sociales para activar sus medidas de

protección ante esta crisis que empieza a tocar este importante municipio".

La Asociación de Cabildos Indígenas del Norte de Cauca Acin informó que varias familias pertenecientes a esas comunidades, quedaron confinadas en al menos tres veredas, por lo fuerte de las confrontaciones.

La Unidad para la Atención a Víctimas anunció que prepara planes de contingencia para atender a las familias de los diferentes municipios que puedan resultar afectadas, tras la reactivación de los combates entre la fuerza pública y las disidencias de las Farc.

En el Cauca, además de Suárez, se han presentado combates entre las disidencias y las fuerzas militares en Argelia y Toribío.

En Jamundí

Por otra parte, el Ejército informó que también se registraron combates entre soldados e integrantes de la disidencia Jaime Martínez de las Farc en el corregimiento de San Antonio, zona rural de Jamundí.

La institución castrense reportó que durante los enfrentamientos no se presentaron víctimas fatales.

Habitantes de San Antonio



En Jamundí también se presentaron combates con las disidencias de las Farc.

subieron a las redes sociales, videos en los que se escuchan las ráfagas de armas largas e informaron que se refugiaron en sus viviendas ante el temor

Drones

Por otra parte, ante el trino por la red social X del expresidente Alvaro Uribe quien escribió que las disidencias realizaban vigilancia con drones en Jamundí, el coronel Carlos Oviedo, comandante de

la Policía Metropolitana de Cali, dijo que no tienen conocimiento al respecto.

Uribe escribió que "la situación en Potrerito, Valle del Cauca (cerca a Jamundi) es muy delicada, la guerrilla patrulla con drones de día y de noche la zona, pensamos que es cuidando la carretera que están haciendo hacia el Naya para salir al mar y el riesgo de ataques con este tipos de aparatos es muy factible".

■ Policía sigue su rastro

Revelan dónde están "Iván Márquez" y "Mordisco"

FOTO: POLICÍA NACIONAL

Durante una ceremonia de la Policía Nacional en Bogotá, el general de la institución, William Salamanca, confirmó que alias "Iván Márquez" y alias "Mordisco" se encuentran en territorio colombiano.

El alto oficial indicó que el máximo jefe de las disidencias de las Farc "Segunda Marquetalia" se encontraba en Venezuela y regresó a Colombia.

Así mismo, consultado sobre "Iván Mordisco", jefe del Estado Mayor Central de las Farc, afirmó que también permanece en el país.

Como se recordará, alias

"Iván Márquez", al parecer se había refugiado en Venezuela donde fue víctima de un atentado y hasta se rumoraba que había fallecido, pero él mismo lo desmintió.

El general Salamanca manifestó que tanto Márquez como Mordisco están siendo rastreados en algún lugar del territorio colombiano y las órdenes de captura contra ellos se mantienen.

El oficial afirmó que la ofensiva contra "Iván Mordisco", se intensificó luego de la orden del presidente Gustavo Petro de capturarlo vivo, poco después que el gobierno nacional anunciara la suspensión del cese al



El general William Salamanca confirmó la presencia de Márquez y Mordisco en territorio colombiano.

fuego bilateral con las disidencias de las Farc, por lo que se reiniciaron los operativos de las fuerzas militares en el suroccidente colombiano.

En ese sentido indicó que "respecto a la ubicación de alias Mordisco, no puedo mencionar donde está, pero como le hemos llegado a algunos de

estos criminales que se esconden por allá en lugares recónditos, les hemos llegado y los hemos traído para que se presenten ante la justicia, también le llegaremos a Mordisco y junto con Iván Márquez".

El director de la Policía informó que "le llegaremos a Mordisco junto con Iván Márquez. La persona que quebrante la Ley, aquí hay una Policía Nacional con capacidades, tecnología e inteligencia para llevarlos ante la justicia".

Por otra parte, el anuncio del alto jefe de la Policía Nacional coincide con una exclusiva de Caracol que informó que a mediados de abril se instalarían los diálogos de paz

con la "Segunda Marquetalia".

Se conoció que el excomisionado de paz, Danilo Rueda, ya se habría reunido en tres ocasiones con "Iván Márquez" en territorio colombiano para avanzar en el proceso de negociación y que actualmente se trabaja en la parte logística para garantizar la reunión.

Es de anotar que el Gobierno del presidente Gustavo Petro había venido adelantando acercamientos con la Segunda Marquetalia, liderada por "Iván Márquez", pero estos apenas se encuentran en una fase exploratoria y aún no se ha realizado acuerdos o ceses al fuego para avanzar en los diálogos.

■ Llamado a mantener medidas

Aunque llueve El Niño aún no termina

FOTO. GOBERNACIÓN DEL VALLE

Claridad

Aunque en los últimos días se han presentado precipitaciones en la región, los expertos en hidroclimatología han manifestado que el fenómeno de El Niño continúa, por lo que reiteran el llamado a mantener las medidas de prevención en esta Semana Santa y las próximas semanas.

Según el Ideam, El Niño estaría vigente hasta finales de abril comienzos de mayo en una temporada de transición con algunas lluvias. Por eso, los organismos de prevención y atención de emergencias en el Valle siguen haciendo el llamado para prevenir posibles incendios forestales.

Francisco Javier Tenorio, secretario de Gestión del Riesgo de Desastres del Valle, dijo que “hay que hacer claridad que continuamos con el Fenómeno de El Niño, que se puede prolongar hasta finales del mes de abril, pero veremos en el transcurso de los días y del mes un proceso de transición con algunas lluvias que se han venido pronosticando a través del Ideam”.

Las recientes lluvias han generado un respiro pero los expertos indican que los suelos todavía se encuentran muy secos y existe la posibilidad de la activación de incendios forestales como los registrados en los últimos



El Niño aún no termina, por lo que hay que mantener las medidas para evitar emergencias.

días en el departamento.

Por eso la Gobernación del Valle del Cauca reiteró el llamado a los ciudadanos para

que mantengan las medidas de prevención por la temporada seca y el cuidado de las zonas boscosas, no solo en la

Semana Santa sino en las próximas semanas.

Campaña

El departamento adelanta la campaña educativa y de sensibilización "Mi Valle no se quema", iniciativa promovida por la gobernadora Dilian Francisca Toro “para que con un espíritu cívico y de manera responsable cuidemos nuestros recursos naturales alertando a las autoridades en caso de incendios forestales, haciendo uso racional del agua, cuidando nuestros animales y evitando la propagación del dengue cuidamos entre todos nuestro Valle del Cauca”.

Se busca el trabajo articu-

lado con la comunidad para evitar desastres durante esta temporada, más aún cuando se acercan días de vacaciones por la Semana Mayor, que atrae cientos de visitantes a zonas turísticas de la región como los cerros tutelares.

Tenorio dijo que “la idea es que cada uno de los vallecaucanos ponga su granito de arena para que podamos evitar, especialmente, incendios forestales, que son los fenómenos de mayor ocurrencia en el departamento del Valle del Cauca, evitando ciertas acciones como quemas controladas y tirar cerrillos en espacios públicos, los cuales puedan iniciar una conflagración”.

■ Monumento sigue cerrado

Vea por qué no se pudo subir en Semana Santa a Cristo Rey

FOTO: PERSONERÍA DE CALI

Un equipo de la Personería de Cali visitó el Monumento de Cristo Rey y al término del recorrido constató que la obra no estaba lista para el acceso al público en esta Semana Santa.

Según informó el Personero de Cali, Gerardo Mendoza, la obra está inconclusa y no cumple con las condiciones de seguridad para recibir a las personas que masivamente acuden a hacer peregrinaje, espiritualidad y turismo durante esta época.

Mendoza indicó que “como ente de control, estamos revisando del cronograma de

ejecución de la obra, para encontrar los posibles responsables ante los incumplimientos. Los habitantes de la ciudad merecen que esta sea entregada en óptimas condiciones”.

El personero ratificó el anuncio de la secretaria de Vivienda de Cali, María del Mar Mozo, quién había manifestado que “Cristo Rey sigue en obras después de recuperar la viabilidad jurídica y técnica de nuestro proyecto, continuamos con la remodelación y pequeños detalles para terminar nuestra obra. Por eso mismo, en Semana Santa no abriremos las puertas al público. Les pedimos, por favor, que

se abstengan de subir para evitar congestiones en la vía”.

La funcionaria ha manifestado que la obra estará lista en junio del presente año.

Crítica

Ante este anuncio el exalcalde de Cali Jorge Iván Ospina, criticó la decisión de no abrir el monumento de Cristo Rey en esta Semana Santa.

Ospina afirmó por redes sociales que “es una verdadera tristeza que no hayan abierto el Monumento de Cristo Rey esta Semana Santa. El proyecto cumple con todos los requisitos para su apertura”.

El exmandatario afirmó que el proyecto está casi listo, quedaron los recursos para culminarlo y se podría tener un plan de contingencia y así darle importancia a la feligresía y a la economía que se mueve su alrededor.

Inconclusa

Sin embargo, el personero Gerardo Mendoza dijo que luego de la visita realizada al Monumento se constató que la obra está inconclusa y que no cumple con los requerimientos de seguridad para abrirla al público durante estas fechas.

En el recorrido se determinó que el tramo 5 del proyec-



Según la Personería, hay algunos retrasos en la obra de Cristo Rey que no permiten su apertura en la temporada de Semana Santa.

to integral de Cristo Rey que incluye el monumento tiene un avance del 87.98%.

En ese sentido el funcionario indicó que “encontramos un proyecto aún lleno de ilusiones e imaginarios que visionan una realidad cuestionada con una obra inconclusa con escombros materiales de construcción como consecuencia de un cronograma

incumplido que ha tenido cuestionamientos que van desde lo judicial y lo administrativo”.

El personero manifestó que la ciudadanía merece una obra terminada y puesta al servicio en condiciones óptimas y no a medias. Por eso anunció que la Personería estudiará el proyecto para encontrar respuestas sobre la responsabilidad en los retrasos.

Editorial

Cien días de Dilian y Eder, con buena nota

Entre lo más destacable de sus gestiones, está su capacidad para hacer equipo por Cali y el Valle.

Están próximos a cumplirse los primeros cien días del gobierno del alcalde Alejandro Eder y la gobernadora Dilian Francisca Toro, quienes en estos primeros tres meses de mandato han dado señales que permiten mirar con esperanza lo que serán sus cuatro años de mandato.

Toro, con su reconocida capacidad de trabajo y profundo conocimiento del Valle del Cauca, ha puesto énfasis en aspectos clave como la seguridad y la competitividad del departamento. Por su parte, Eder ha demostrado desde el inicio su capacidad para establecer alianzas estratégicas y promover la competitividad, obteniendo acuerdos internacionales para proyectos vitales para la ciudad.

Pero, tal vez, lo más alentador en este primer periodo es la evidente capacidad de ambos mandatarios para trabajar en equipo, tanto entre ellos como con los alcaldes de los municipios vecinos. Esta colaboración es esencial, ya que el progreso del Valle y de Cali depende del trabajo conjunto y la integración regional.

La seguridad ha sido abordada por ambos mandatarios con firmeza, sentando las bases para estrategias conjuntas que prometen mejorar la percepción de seguridad en la ciudad y sus alrededores. Además, proyectos como el tren de cercanías, promovidos de manera conjunta, fortalecerán la movilidad regional y la integración entre distintas localidades.

Es destacable también la capacidad de gestión de ambos mandatarios, así como su habilidad para establecer relaciones con entidades e instancias que pueden aportar recursos y apoyos para el desarrollo del departamento y la ciudad. La interacción fluida con el gobierno nacional, a pesar de las diferencias ideológicas, es un ejemplo de ello, evidenciando resultados concretos como la asignación de la sede para la cumbre ambiental COP-16 y decisiones para reforzar la seguridad, como el aumento del pie de fuerza en la región.

EN TORNO A...

Semana Santa en Popayán: Tradición en la encrucijada



ROSA MARIA AGUDELO

La Semana Santa en Popayán, un evento que ha trascendido generaciones, este año volvió a ser literalmente a puerta cerrada.

En los últimos años los bloqueos a la Panamericana han puesto en jaque muchas veces a Popayán y esta Semana Santa también estuvo bajo esa sombra. Lo cierto es que ya los taponamientos ni siquiera deben llevarse a cabo, los solos anuncios han creado una barrera invisible que disuade a muchos de viajar a esta ciudad sin importar lo majestuosa de su tradición. Este año, nuevamente, la celebración fue un reflejo de un departamento bloqueado, secuestrado por minorías. Un departamento que no puede ser visitado.

La pregunta persiste: ¿Cómo podemos recuperar a Popayán para todos los colombianos? La solución no es sencilla y requiere un esfuerzo

conjunto que va más allá de la voluntad de las autoridades locales. Necesitamos políticas nacionales efectivas que garanticen la seguridad y la accesibilidad, permitiendo así que Popayán recupere su independencia, su libertad. El sitio de Popayán debe terminar: La capital del Cauca no puede seguir bloqueada ni real ni psicológicamente.

Este llamado a la acción no solo busca preservar una tradición como la Semana Santa o reivindicar el derecho a celebrar nuestra cultura y fe libremente. Es exigir el derecho a la movilización de todos los colombianos. Exigir el derecho a llevar una vida social y económica normal sin el yugo de unas comunidades que creen son las dueñas ancestrales del territorio. Es hora de que el gobierno asuma que nos representa a todos, no solo a las comunidades indígenas. Los indígenas tienen derechos ancestrales pero los demás tenemos tradiciones ancestrales. El Cauca, Popayán no pueden seguir siendo víctimas de la complacencia del gobierno.

MI COLUMNA

La hora de los coroneles



GUSTAVO ALVAREZ GARDEAZÁBAL

Cuando uno ve la situación en la que han terminado las fuerzas armadas constitucionales, incluyendo soldados, policías, pilotos y marineros, no discute, prefiere irse a los resultados o, al menos, a la percepción ciudadana de por qué esas

instituciones parecería que dejaron de prestar el servicio. Y mucho más cuando se constata la pérdida de la fe que los colombianos teníamos en los uniformados.

Ante los ojos de la multitud, el causante de la evidente parálisis de esos organismos de seguridad, es el mismísimo gobernante de la república o, al menos, la ideología que dicen profesar.

El hecho de haber barrido con más de 50 generales subyugando el rol político y el objetivo social de los uniformados a obedecer a unos coroneles sin el mando piramidal, hace palpable

la crisis. Y si al mismo tiempo se les obliga a una tregua con las bandas armadas que se han ido tomando el país, el panorama se vuelve catastrófico para la población civil.

Todos sin excepción, nos vemos desamparados y cuando no, corriendo el riesgo de terminar obedeciendo a esas bandas o sometidos al ordenamiento que ellas decreten en barrios y veredas en ciudades y campos del territorio nacional. Y hoy, cuando esas tales treguas se rompen, la voz de mando para que las fuerzas constitucionales dizque recuperen la iniciativa y nos restituyan la esperanza de hacer parte de un estado que protege a sus ciudadanos, resulta un hazmereir porque en vez de salir del atoladero, nos sentimos más desamparados. Tal vez fue la salida masiva de los generales lo que ha precipitado la debacle de confianza.

Se percibe la flojera de unas tropas puestas a discreción y a guardar sus fusiles para no combatir contra la bandas mientras se reinicia la conversación desigual.

EN VOZ ALTA

“Lo menos frecuente en este mundo es vivir. La mayoría de la gente existe, eso es todo.”

Oscar Wilde,
escritor, poeta y dramaturgo irlandés.

EL RINCÓN DEL PENSAMIENTO

Honremos la vida

Muchos tenemos un mapa de carreteras que indica el curso que imaginamos que deberían tomar nuestras vidas.

Es importante avanzar en la dirección correcta, pero si quedamos atrapados por las preocupaciones sobre nuestro destino final, olvidamos disfrutar del paisaje, de cada nuevo día.

Recuerda que algunas de las secretas alegrías de la vida no se encuentran en afanarse en ir desde el punto A hasta el punto B, sino, en inventar algunos otros puntos imaginarios a lo largo del camino. El viaje que estás realizando, es magnífico. No temas explorar territorio desconocido.

Si llegas a perderte, vas a tropezar con algunos de los descubrimientos más interesantes que puede hacer:

Deambula por caminos que nunca has recorrido o por otros que jamás volverás a tener la oportunidad de recorrer:

La Vida no es una guía de viaje que debes seguir; es una aventura que hay que emprender.

Las columnas reflejan la opinión del autor, no la posición editorial del Diario Occidente.

Calle 7 No 8-44

PBX (602) 398 9514

Apdo. Aéreo 5252

Fax (602) 398 9514 - Ext.: 156

Cali (Colombia)

opinion@diariooccidente.com.co

Una publicación diaria del Nuevo Diario Occidente S.A. Fundado el 19 de noviembre de 1961

Editora General:
Rosa María
Agudelo Ayerbe
rmagudelo@diariooccidente.com.co

Jefe de Redacción:
Mauricio
Ríos Giraldo
maurorios@diariooccidente.com.co

Coordinadora de Redacción:
Claudia Alexandra
Delgado Salgado
economicas@diariooccidente.com.co

Director Comercial:
María Isabel
Saavedra
msaavedra@diariooccidente.com.co

Santa Fe de Bogotá:
Esperanza Pineda
epineda1@diariooccidente.com.co
312 585537 y 350 4542604

DIARIO OCCIDENTE

www.occidente.co

■ El Valle, en general, está bien, pero algunos municipios no

Desnutrición crónica afecta a 1 de cada 9 niños en Colombia

En el país, la prevalencia de la Desnutrición Crónica o retraso en la talla (DNC) en menores de 5 años llega al 10,8% de esta población. En las zonas rurales aumenta a 15,4%, en los indígenas a 29,6%, y entre los más pobres a 14,2%. Como se lee, esta enfermedad no es igual para todos los grupos poblacionales, pero tampoco para todos los departamentos o municipios, pues son varias sus causas y estas se conocen como determinantes sociales de la Desnutrición Crónica, porque, en alguna medida, 'determinan' el acceso integral a los derechos de la niñez y con éste, el éxito en la crianza, y por supuesto, en la cantidad y calidad de la comida que ingieran cada día. La Desnutrición Crónica, es, ante todo, una condición que se produce por hambre prolongada, durante grandes períodos de tiempo, y que causa que el cuerpo y todos sus órganos, incluido el cerebro, no crezcan lo esperado. Ser bajito, sí importa.

Las Determinantes Sociales y Estructurales de la Desnutrición Crónica permiten analizarla desde una mirada de acceso integral a derechos que explican cómo su ausencia, carencia o deficiencia advierten sobre el mayor riesgo de algunos grupos poblacionales a sufrir de ciertas afectaciones. Algunas de ellas son:

1. Hambre prolongada.
2. Desigualdad por ingresos.
3. Falta de agua potable.



Foto: Pexels

4. Falta de saneamiento básico.
5. Falta de acceso a servicios de salud.
6. Bajo nivel educativo de la madre.
7. Bajo peso al nacer.

“La Desnutrición Crónica o retraso en talla (DNC) es un asunto de salud pública con efectos devastadores en el desarrollo de las niñas y niños menores de cinco años en Colombia. Por ello, los actuales Planes de Desarrollo municipales y departamentales tienen que priorizar la nutrición infantil, la materna y la de cada familia que viva con inseguridad alimentaria o en riesgo” sostiene, Diana Pineda, líder de Inversión Social de la Fundación Éxito.

La DNC, agrega, genera un impacto en el desarrollo económico y en el capital social del país, porque produce un retraso en los individuos que la padecen y con ellos en la

sociedad que la manifiesta en su capital social. La DNC en la primera infancia impide el desarrollo pleno de capacidades físicas y cognitivas, con consecuencias en la vida adulta, en el coeficiente intelectual, la educación y los ingresos.

Como una herramienta para el Estado y para toda la sociedad civil que tenga como finalidad reducir la DNC, la Fundación Éxito construye el “Índice de Desnutrición Crónica” que es un proceso estadístico que analiza diferentes determinantes sociales, para encontrar cuáles municipios están en mejor condición o en mayor riesgo de que su población padezca DNC. Lo que mide dicho Índice es el nivel de bienestar de la población; y si un niño o niña tiene una madre educada, con acceso a salud, con una vivienda con acceso a agua potable, lo más seguro es que su hijo/a goce de buenas condiciones de bienestar; acceda a sus dere-

chos y a una sana alimentación.

Según el Índice y con datos consolidados del Estado hasta 2021, los departamentos con mejor desempeño y un 10 en la nota, son Antioquia, Valle del Cauca y Bogotá D.C. No obstante, a su interior pueden leerse inequidades, y municipios antioqueños como Dabeiba, Murindó, Mutatá y Urrao, y Vallecaucanos como: El Dovio, El Cairo y Trujillo alcanzan un 1 y máximo un 2. Esta herramienta puede ser una hoja de ruta para la construcción actual de los planes de desarrollo mencionados.

Determinante social: pobreza

En Colombia, 36,6% de cada 100 personas son pobres y 13,8 extremadamente pobres.

Según el Departamento Administrativo Nacional de Estadística, Dane, para 2024 la cantidad de niños, niñas y adolescentes se estima en

13.941.620 a nivel nacional. Y, considerando que la de pobreza monetaria es el valor en dinero que necesita una persona al mes para adquirir una canasta básica de alimentos, servicios y otros bienes mínimos para vivir y que línea de pobreza monetaria extrema es el valor en dinero que necesita una persona mensualmente para adquirir una canasta básica alimentaria que le provea el mínimo requerimiento calórico para subsistir, se podría estar hablando de que cerca de 7 millones de niñas, niños y adolescentes no tienen cómo acceder a sus derechos de manera integral.

De estos 7 millones, 1,3 millones escasamente, logran ingerir el mínimo requerimiento calórico para subsistir.

“Estas cifras, más que números, representan vidas por las cuales, como sociedad civil, familias y Estado, tenemos una inmensa responsabilidad. Alimentar en el presente a la niñez, es entregar al futuro de la sociedad un capital humano fortalecido, emprendedor, saludable, con capacidades para el trabajo y toda la gama de habilidades sociales, emocionales, culturales, listas para ser puestas al servicio del país.” Observa, la especialista, Pineda.

Determinante social: la madre

66 de cada 100 niños y niñas tienen una madre con baja educación

Las mamás marcan, en gran medida, el bienestar en la vida de los niños y niñas. Una mujer educada tiene más posibilidades de tener un trabajo formal, su nivel adquisitivo le permite comprar más y/o mejores alimentos, tiene la posibilidad de investigar o recurrir a profesionales para tomar decisiones asertivas para la crianza. “Existen 6 veces más posibilidades de que un niño, hijo de una mujer no educada, sufra Desnutrición Crónica. La madre es un factor protector para la prevención de la Desnutrición Crónica”. Afirma, Pineda.

Pese a lo anterior y como lo demuestra el Dane, el 66,4% de todos los niños y niñas que nacieron en 2022, tienen como mamá a una mujer cuyo grado máximo de educación es bachillerato.

Madres muy jóvenes: en total, casi la mitad de los bebés (44,5%) tiene una madre menor de 25 años. Para empañar más el panorama, de los 573.625 bebés que nacieron, el 1% tenía como madre a una niña entre los 10 y los 14 años y el 16,3% a una adolescente entre los 15 y 17 años. Es decir que, el 17,3% de todos los bebés que nacen, tiene como madre a una niña, escasamente preparada en recursos económicos, intelectuales y emocionales para asumir la crianza.

Síguenos en



somos
@DiarioOccidente

DIARIO OCCIDENTE

■ Duerme bien y siéntete renovado

5 hábitos para tener un sueño reparador

FOTO: PIXABAY

En el ritmo de vida de la sociedad actual, puede parecer que debemos estar activos 24/7 para cumplir con nuestras obligaciones diarias; sin embargo, esta realidad puede llevarnos a no prestar atención a la importancia del descanso adecuado.

Esto, sumado a distintos desafíos como el estrés, los retos diarios y los horarios acelerados, entre otros, hacen que se dificulte el alcanzar la tan anhelada calidad de vida.

El Dr. José Reinhart, médico del deporte y miembro del Consejo Consultor de Nutrición de Herbalife sostiene que, afortunadamente, hay varios hábitos que se pueden poner en práctica para conseguir un sueño reparador y, así, mejorar la calidad de vida:

■ **Establecer horarios regulares para dormir:** Aunque se tengan varias actividades en el día a día, se recomienda tratar de separar una hora prudente para apartar todas las distracciones y disponerse a descansar. Poco a poco nuestro organismo reconocerá la hora de descansar.

■ **Evitar las pantallas justo antes de acostarse:** Puede que los



dispositivos móviles sean parte de nuestras actividades, tanto laborales como personales; sin embargo, los destellos de luz hasta altas horas de la noche pueden alterar la melatonina, la hormona que regula el sueño.

■ **Poner atención a la alimentación:** Procurar que la última comida sea al menos dos horas antes de irse a dormir y preferir alimentos de fácil digestión como proteínas de carnes blancas, un vaso de leche o ensaladas ligeras.

■ **Incluir bebidas naturales que apoyen el momento de la relajación:** Puedes preparar una infusión un poco antes de tu hora de

dormir. Algunas plantas naturales como el toronjil se usan tradicionalmente para ayudar a la relajación, lidiar con el estrés ocasional y mejorar la calidad del sueño.

■ **Crear un ambiente adecuado para el descanso:** Procurar que la habitación se convierta en un espacio de relajación y calma. Optar por almohadas, colchón y cobijas según las necesidades personales.

Finalmente, recuerda que el dormir adecuadamente puede contribuir a mejorar la memoria, fortalecer las conexiones neuronales, regular la presión arterial, estimular hormonas como la melanina y serotonina, controlar el apetito, entre muchos otros beneficios.

Las mascotas suelen sufrir de estrés en los viajes

Algunas personas están en la búsqueda de un destino turístico para cumplir con la tradición que se lleva a cabo el Domingo de Ramos y culmina el Domingo de Resurrección, en las fechas dispuestas para este año, las cuales son desde el domingo, 24 de marzo y va hasta el sábado, 30 de marzo.

Una de las temporadas con mayor flujo turístico en todo el mundo y Colombia no es la excepción ya que muchos ciudadanos quieren disfrutar de un merecido descanso y aprovechar en estas fechas para viajar y conocer otros lugares. Es por lo que muchas familias salen de paseo con sus mascotas transportándolas en vehículos, buses e incluso en avión.

Lamentablemente, esto también puede incluir la ansiedad en la mascota por viajar en un espacio al que no están acostumbrados, lo que, en últimas puede terminar arruinando el viaje.

Las mascotas que son más propensas de sufrir mareos por el movimiento excesivo y hasta vómitos suelen ser los cachorros, también mascotas que en experiencias anteriores se han enfermado o han tenido experiencias adversas como el ser dejados solos o vivir un evento aterrador; por ejemplo, un accidente de tránsito en un vehículo, pueden asociar estas experiencias negativas con el tipo de transporte, lo que les genera más ansiedad durante los viajes.

Preparar adecuadamente a las mascotas para viajar puede convertirlos en compañeros de viaje ejemplares, y existen varias medidas que pueden tomarse para garantizar su seguridad y comodidad durante el viaje.

No obstante, se podría prevenir desde la temprana edad que una mascota

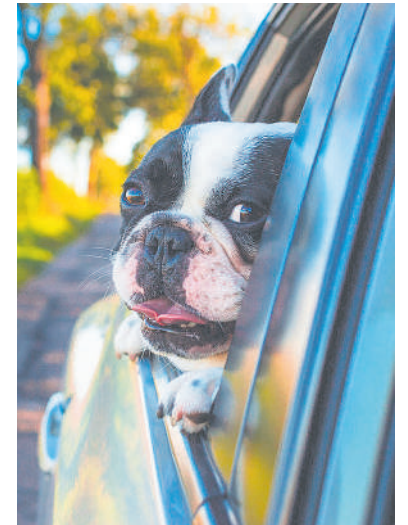

desarrolle situaciones negativas y evitar un estado mental estresante cuando estén en un viaje de carro, bus o avión.

Familiarizarlo

Según La Doctora Laura Peña del área médica veterinaria de Heel Colombia "No se debe obligar a la mascota a ingresar al vehículo, hay que permitir que se familiarice, que huelga, que exploren el lugar; si el animal da un paso hacia el vehículo, poder premiarlo, elogiarlo y es recomendable jugar con él y acompañarlo para que la mascota logre perder el temor a los paseos".

"Antes de un viaje se recomienda una comida ligera, una porción favorable de comida, ya que si no alcanzan a digerir se pueden marear y vomitar; eso les puede generar ansiedad y existen varios medicamentos de origen natural que pueden ayudar a preparar a la mascota para el viaje y que el impacto del estrés no sea tan fuerte". Afirma la Dra. Peña.

Publique sus avisos de ley con nosotros

- Fallecimientos
- Tarifas
- Convocatorias
- Resoluciones
- Est. financieros
- Lic. ambientales
- Fusiones
- Escisiones
- Liquidaciones
- Edictos

DIARIO OCCIDENTE

www.occidente.co

Calle 7 # 8 - 44 ● PBX. (602) 3989514 Cali Cel: 311 7115778
E-mail: legales@diariooccidente.com.co - legales1@diariooccidente.com.co
lberrio@diariooccidente.com.co - clasificados@diariooccidente.com.co
http://edictosyavisosdeley.occidente.co/

El
mejor
precio del
mercado

■ Impulsando el éxito profesional

Las ventajas competitivas de estudiar posgrados, una perspectiva CEO

En un mercado laboral cada vez más competitivo y dinámico, la búsqueda de ventajas diferenciales se ha convertido en una prioridad para aquellos que aspiran a alcanzar el éxito profesional.

En este contexto, la decisión de realizar estudios de posgrado emerge como una estrategia inteligente para destacarse en el ámbito empresarial.

En esta nota, exploraremos las ventajas competitivas que ofrece la obtención de posgrados desde la perspectiva de un CEO, quien compartirá su visión sobre el valor estratégico de esta forma de educación avanzada.

Profundización en el conocimiento especializado

Los estudios de posgrado permiten a los profesionales adquirir

conocimientos avanzados y especializados en áreas específicas de interés.

Desde la perspectiva de un CEO, esta profundización en el conocimiento es fundamental para comprender en detalle los desafíos y oportunidades que enfrenta la empresa en su sector particular.

Un CEO bien informado y con experiencia en un campo específico está mejor equipado para tomar decisiones estratégicas fundamentadas que impulsen el crecimiento y la innovación dentro de la organización.

Desarrollo de habilidades gerenciales y de liderazgo

Los programas de posgrado no solo se centran en la adquisición de conocimientos técnicos, sino que también están diseñados para desarrollar habilidades gerenciales y de liderazgo.

Desde la gestión de equipos hasta la toma de decisiones estratégicas, los posgrados brindan a los profesionales las herramientas necesarias para sobresalir en roles de liderazgo dentro de la empresa.

Para un CEO, contar con un equipo directivo altamente capacitado y con habilidades de liderazgo sólidas es esencial para impulsar el éxito organizacional a largo plazo.

Red de Contactos Profesionales Ampliada

Uno de los beneficios menos tangibles pero igualmente importantes de estudiar posgrados es la oportunidad de establecer una red de contactos profesionales sólida y diversa.

Webinar gratuito
Tu mejor inversión

Aumenta tus ingresos con un posgrado virtual, descubre las mejores formas de incrementar tus ingresos y crecer profesionalmente.

Informes e inscripciones en:
<https://eduka.occidente.co/aumenta-tus-ingresos-con-un-posgrado-virtual/>

A través de la interacción con profesores, compañeros de estudio y profesionales invitados, los estudiantes de posgrado tienen la oportunidad de ampliar su círculo de contactos y acceder a oportunidades laborales y colaborativas únicas.

Desde la perspectiva de un CEO, esta red de contactos puede ser invaluable para establecer alianzas estratégicas, identificar talento potencial y explorar nuevas oportunidades de negocio.

Compromiso con el Desarrollo Continuo

La decisión de realizar estudios de posgrado refleja un compromiso claro con el desarrollo personal y profesional continuo. Desde la perspectiva de un CEO, este compromiso con el aprendizaje y la mejora constante es altamente valorado en los líderes de la empresa.

Los profesionales que demuestran una actitud proactiva hacia su desarrollo profesional tienden a ser más innovadores, creativos y resilientes, características que son

esenciales para el éxito en un entorno empresarial en constante evolución.

Estudiar posgrados ofrece una serie de ventajas competitivas que pueden impulsar significativamente el éxito profesional en el ámbito empresarial.

Desde la adquisición de conocimientos especializados hasta el desarrollo de habilidades de liderazgo y la expansión de la red de contactos profesionales, los posgrados proporcionan a los profesionales las herramientas y credenciales necesarias para destacarse en sus carreras. Desde la perspectiva de un CEO, el valor estratégico de los posgrados radica en su capacidad para formar líderes capacitados, informados y comprometidos con el éxito a largo plazo de la empresa.

En un mundo empresarial cada vez más competitivo, la inversión en educación avanzada se presenta como una estrategia inteligente para aquellos que aspiran a alcanzar nuevas alturas profesionales y liderar con éxito en un entorno empresarial en constante cambio.



Foto: Pixabay



TERRANOVA SERVICIOS S.A. E.S.P.
PUBLICACION INDICADORES PARA CONTROL SOCIAL A LAS PERSONAS PRESTADORAS DE SERVICIOS
CONFORME AL ARTICULO 1.3.4.6 DE LA RESOLUCION CRA 151 DE 2001
INFORMACION A DICIEMBRE DE 2023 APS JAMUNDI

USO / ESTRATO	No. USUARIOS ACTIVOS			USUARIOS CON MICROMEDICION	CONSUMO PROMEDIO POR SUSCRIPTOR (MB)	VALOR FACTURADO (\$)			NIVEL DE SUBSIDIOS				
	ACUEDUCTO	ALCANTARILLADO	ASEO			ACUEDUCTO	ALCANTARILLADO	ASEO	ACUEDUCTO		ALCANTARILLADO		ASEO
									CARGO FLUJO	CONSUMO	CARGO FLUJO	CONSUMO	
ESTRATO 1	1.312	1.312	1.312	1.312	5,9	\$ 322.147.791	\$ 161.686.570	\$ 206.675.366	0%	50%	0%	50%	50%
ESTRATO 2	7.131	7.130	7.141	7.127	6,6	\$ 2.324.497.578	\$ 1.239.153.070	\$ 1.955.200.819	0%	15%	0%	15%	15%
ESTRATO 3	299	299	300	298	9,1	\$ 128.502.571	\$ 73.204.064	\$ 90.340.856	0%	10%	0%	10%	10%
ESTRATO 4	NA*	NA*	NA*	NA*	NA*	NA*	NA*	NA*	NA*	NA*	NA*	NA*	NA*
ESTRATO 5	NA*	NA*	NA*	NA*	NA*	NA*	NA*	NA*	NA*	NA*	NA*	NA*	NA*
ESTRATO 6	NA*	NA*	NA*	NA*	NA*	NA*	NA*	NA*	NA*	NA*	NA*	NA*	NA*
PORCENTAJES DE CONTRIBUCION													
COMERCIAL	11	11	10	11	24,0	\$ 20.905.796	\$ 11.182.380	\$ 11.966.118	50%	50%	50%	50%	50%
INDUSTRIAL	NA*	NA*	NA*	NA*	NA*	NA*	NA*	NA*	30%	30%	30%	30%	30%
OFICIAL	8	8	8	8	118,0	\$ 27.950.771	\$ 18.601.087	\$ 5.252.586	NA*	NA*	NA*	NA*	NA*
TOTAL	8761	8.760	8771	8756	NA*	\$ 2.824.004.507	\$ 1.503.827.171	\$ 2.269.435.745					

DESCRIPCION DE LA VARIABLE	VARIABLE VALOR
COSTO UNITARIO DEL METRO CUBICO DE AGUA (\$)	2.655,67
COSTO UNITARIO DEL METRO CUBICO VERTIDO (\$)	1.788,75
TIEMPO DE SUSPENSION PROMEDIO DEL SERVICIO (HORAS/MES)	16,38
NIVEL DE CONTINUIDAD DEL SERVICIO (% mes)	97,70%
IANC Perdidas Técnicas (Fugas en redes y acometidas %)	28,00%

AREA DE INTENCION DE COBERTURA (%)	100	
COBERTURA REAL EN SU AREA DE INTENCION DE COBERTURA - AIC (%)	100	
PRODUCCION PROMEDIO DE RESIDUOS SOLIDOS (toneladas/mes)	431,571833	
FRECUENCIA DE RECOLECCION (DIAS/SEMANA)	6	
COSTO UNITARIO RECOLECCION Y TRANSPORTE DE RESIDUOS SOLIDOS (\$/Ton)	211,572,71	
COSTO UNITARIO POR DISPOSICION FINAL (\$/Ton)	37,126,79	
FUENTE DE ABASTECIMIENTO	Pozo VJ-112	
TIPO DE DISPOSICION FINAL	Relleno sanitario	
CALIDAD DE AGUA	Turbiedad	0,42
	Coliformes	0,00
	Color	2,25

VARIABLES	ACUEDUCTO	ALCANTARILLADO	ASEO
SOLICITUDES CONEXIÓN PRESENTADAS	45	45	45
SOLICITUDES CONEXIÓN REALIZADAS	45	45	45
SOLICITUDES CONEXIÓN RECHAZADAS	0	0	0
No. QUEJAS FORMULADAS Y ATENDIDAS	626	611	102
No. TRABAJADORES POR CADA 1000 USUARIOS (AAA)	3,3	3,2	3,6

DIRECCION: CALLE 17 # 50 SUR 22 JAMUNDI - VALLE TELEFONO: PBX 592 18 04

VIGILADA POR LA SUPERINTENDENCIA DE SERVICIOS PUBLICOS DOMICILIARIOS

INDICADORES DE GESTIÓN						
PROCESO	INDICADOR	SERVICIO RELACIONADO	dic-23	PROMEDIO 2023	META 2023	
Área Gestión Humana	Accidentes laborales	Acueducto, Alcantarillado y Aseo.	2%	1%	3%	
	Índice de Riesgo de la Calidad del Agua - IRCA	Acueducto	1,24%	1,20%	<3%	
Área Técnica	Cobertura del servicio de Acueducto	Acueducto	100%	100%	100%	
	Continuidad del servicio de Acueducto	Acueducto	99,70%	97,7%	100%	
	Cumplimiento de Parámetros de calidad de vertimientos	PH (Unidades de pH)		7,2	6,69	6 a 9
		Temperatura °C		26,8	26,0	40
		DQO mg/L O2		303	145	180
		DBO5 mg/L O2		106,8	66,9	90
		SST mg/L		43,1	28,5	90
		SSED mg/L		0,99	0,099	5
		Grasas y Aceites mg/L		4,9	4,26	20
		Sustancias Activas al Azul de Metileno (SAAM) mg/L		0,735	3,3	Análisis y reporte
		Nitrógeno Total (N) mg/L		52,51	26,6	Análisis y reporte
		Hidrocarburos Totales (HTP) mg/L		10	2	Análisis y reporte
		Ortofosfatos (P-PO4-3) mg/L		4	1,65	Análisis y reporte
		Fósforo Total (P)		4,81	2,39	Análisis y reporte
		Nitratos (N-NO-3) mg/L		0,99	0,99	Análisis y reporte
Nitritos (N-NO-2) mg/L		0,01	0,00599	Análisis y reporte		
Nitrógeno Amomiacal (N-NH3) mg/L		51,5	21,4	Análisis y reporte		
Cobertura del servicio de Alcantarillado	Alcantarillado		99,90%	99,90%	100%	
Continuidad en el servicio de Recolección y Transporte	Aseo		115%	116%	100%	
Cobertura en Recolección de los Residuos Sólidos	Aseo		100%	100%	100%	
Cobertura del servicio de Barrido	Aseo		100%	100%	100%	
Continuidad del servicio de barrido	Aseo		100%	100%	100%	
Area Comercial	Nivel de oportunidad en la respuesta de PQR	Acueducto, Alcantarillado y Aseo.	3	2	<5	
	Nivel de satisfacción de los usuarios	Acueducto, Alcantarillado y Aseo.	N/A	78,3%	>80%	
Area Financiera y Económica	Margen EBITDA	Acueducto		27%	30%	
		Alcantarillado	N/A	36%	30%	
	Aseo		19%	30%		
	Ejecución presupuestal de Gastos y Costos	Acueducto		103%	90%	
		Alcantarillado	N/A	98%	90%	
		Aseo		105%	90%	
	Productividad del Capital de Trabajo	Acueducto		19%	18%	
Alcantarillado		N/A	6%	18%		
Aseo		10%	18%			

A VISO POR PÉRDIDA DE CDT SE AVISA

Al público en general y/o interesados que mediante los trámites previstos en el artículo 398 del Código General del Proceso se solicita la cancelación y reposición del siguiente Título Valor extraviado Tipo de título valor: CDT CDT No.5727270 del BANCO: BANCOLOMBIA Fecha de apertura: 11 de Mayo de 2.023 Valor de apertura:\$1.000.000

Favor abstenerse de cualquier negociación con este título valor. Si alguien tiene algún reclamo, hacerlo saber al banco en la CRA98B 25 130 LOCAL 50-51 de Cali (v), dentro de los 10 días siguientes a la publicación de este aviso.

AVISO

Se ha extraviado un **Título valor, C.D.T. No. 4694CF0310580892**, cuyo valor es de \$ 2.500.000 (Dos Millones Quinientos Mil pesos), Oficina Emisora Caqueza – **BANCO DAVIVIENDA** Bogotá plazo 180, tasa 13.47 % de estado vencido de manejo alternativo, cuyos titulares son las señoras **MARÍA AVISAY GUTIERREZ GONZALEZ y CARMEN INES POVEDA ROMERO** con C.C. No. 21061485 Y 21061483 respectivamente. Fecha de expedición 02,03,2023, fecha de vencimiento 02,09,2023. Se solicita al **BANCO DAVIVIENDA S.A** su reposición.

EDICTOS

Remates

AVISO DE REMATE: El Juzgado tercero civil municipal de Palmira, ubicado en la Carrera 29 con calle 23 esquina, piso tres, palacio de justicia de Palmira, correo institucional j03cmapalmira@condoj.ramajudicial.gov.co , mediante providencia del 19 de marzo de 2024 avisa que se ha señalado el día diecinueve (19) de Abril de dos mil veinticuatro (2024) a la hora de las ocho (8:00) a.m. para llevar a cabo la diligencia de remate de los derechos de propiedad que posee la demandada ANA BOLENA VIDAL BARRIOS sobre el bien inmueble distinguido con la matrícula inmobiliaria No. 378 72589 de la ORIP de Palmira, el cual se encuentra legalmente secuestrado, embargado y avaluado dentro del proceso ejecutivo radicado bajo el No. 765204003003-2019-00149-00 propuesto por MARTHA HINCAPIE ANDRADE EN CALIDAD DE CESIONARIA DE JOSÉ OMAR HINCAPIE LÓPEZ, identificado con la cedula de ciudadanía No. 16.278.871 en contra de ANA BOLENA VIDAL BARRIOS identificada con la cedula de ciudadanía No. 31.178.472 que se describe de la siguiente manera: Se trata de un lote de terreno distinguido con el lote No. 1 de la manzana D junto con la casa de habitación en él construida, levantada en paredes de ladrillo y cemento, techo de plancha de ferroconcreto, pisos de mosaico; compuesta de tres piezas, cocina, sala, comedor, 2 patios, servicios de energía, acueducto, alcantarillado, baño, lavadero y sanitario, portón independiente para el acceso a la plancha, paredes propias, encerrado todo el interior con tapia de ladrillo, situado en el área urbana del Municipio de Palmira (Valle) en la calle 33 A No. 5 A E – 31, con una extensión superficial de 72 metros cuadrados, el predio se identifica con el código catastral No. 7652001010000007110027000000000 y matrícula inmobiliaria No. 378-72589 de la Oficina de Registro de Instrumentos Públicos de Palmira-Valle, alinderado especialmente así, según la escritura hipotecaria: NORTE, en seis metros con la calle 33 A; SUR, en 6 metros con lote No. 26 de la misma manzana; ORIENTE, en 12 metros con el Lote No. 2 de la misma manzana y OCCIDENTE, en 12 metros con el lote No. 28 de la misma manzana. El predio se encuentra en regular estado de presentación y conservación, según la diligencia de secuestro. El predio tiene un avalúo de

Anuncie sus Edictos y avisos de ley en el Diario Occidente sin salir de su oficina. Llámenos (602) 398 9514 Cel: 311 711 5778

INDICADORES DE CONTROL SOCIAL EMPRESAS DE SERVICIOS PÚBLICOS					
CIUDAD LIMPIA BOGOTÁ S.A. E.S.P					
VIGENCIA 2023					
ZONA 4 SANTIAGO DE CALÍ					
Comunas 1, 3, 9, 19 y 20 - Corregimientos Los Andes, Pichindé, La Castilla, La Leonera, Felidia, Saladito, La Elvira, Montebello, Golondrinas y La Paz					
RESOLUCIONES CRA 151 de 2001 y SSPD 48765 de 2010					
INFORMACION COMERCIAL					
TIPO DE PRODUCTOR	SUSCRIPTORES A DICIEMBRE DE 2023	USUARIOS A DICIEMBRE DE 2023	VALOR FACTURADO ENERO A DICIEMBRE DE 2023	NIVELES DE SUBSIDIO/CONTRIBUCION (%)	
USUARIOS RESIDENCIALES POR ESTRATO	91.485	119.495	\$ 37.246.012.442		
1	21.293	28.810	\$ 5.016.774.225	-48%	
2	14.352	19.940	\$ 4.491.908.715	-30%	
3	19.766	26.442	\$ 8.423.913.827	-5%	
4	19.655	25.316	\$ 8.706.161.538	0%	
5	12.156	14.588	\$ 7.885.578.748	50%	
6	4.263	4.399	\$ 2.721.675.389	60%	
USUARIOS PEQUEÑOS PRODUCTORES	19.008	21.908	\$ 16.239.160.204	50%	
PEQUEÑOS PRODUCTORES	19.008	21.908	\$ 16.239.160.204	50%	
USUARIOS GRANDES PRODUCTORES	4.113	4.122	\$ 16.456.523.136	50%	
GRANDES PRODUCTORES	4.113	4.122	\$ 16.456.523.136	50%	
ATENCIÓN AL USUARIO					
TIPO DE SOLICITUD	RECURSO		RADICADOS	FINALIZADOS	EN TRAMITE
	SI	NO			
Peticiones	0	0	1966	1966	0
Quejas	0	0	134	134	0
Reclamos	73	0	3651	3628	23
INFORMACION DE GESTION					
Indicador de incumplimiento de reclamos comerciales por facturación	0%				
Producción toneladas promedio de residuos sólidos (mes)	9416,92				
Continuidad de recolección	100%				
Continuidad de barrido	100%				
Frecuencia de recolección	3 veces por semana				
Número de trabajadores por cada 1000 usuarios	4				
Continuidad del servicio	100,0%				
Eficiencia en el nivel de recaudo	96,5%				
Costo unitario por recolección y transporte de residuos sólidos	\$ 166.363,98				
Costo unitario por disposición final	\$ 37.126,79				
Costo tratamiento de lixiviados	\$ 4.936,11				
Tipo de disposición final	Relleno sanitario Colombia - El Guabal				

*Información comercial conforme al marco tarifario del servicio público de aseo establecido en la Resolución CRAN° 720 de 2015 . Paragrafo 1 Artículo 87.9 Ley 142 de 1994

INDICADORES DE CONTROL SOCIAL EMPRESAS DE SERVICIOS PÚBLICOS					
CIUDAD LIMPIA BOGOTÁ S.A. E.S.P					
VIGENCIA 2023					
MUNICIPIO DE JAMUNDÍ (VALLE DEL CAUCA)					
RESOLUCIONES CRA 151 de 2001 y SSPD 48765 de 2010					
INFORMACION COMERCIAL					
TIPO DE PRODUCTOR	SUSCRIPTORES A DICIEMBRE DE 2023	USUARIOS A DICIEMBRE DE 2023	VALOR FACTURADO ENERO A DICIEMBRE DE 2023	NIVELES DE SUBSIDIO/CONTRIBUCION (%)	
USUARIOS RESIDENCIALES POR ESTRATO	4.390	4.390	\$ 895.456.895		
1	29	29	\$ 3.743.539	-50%	
2	2.930	2.930	\$ 650.329.067	-15%	
3	1.043	1.043	\$ 184.093.531	-10%	
4	380	380	\$ 53.475.717	0%	
5	8	8	\$ 3.815.040	50%	
6	0	0	\$ -	60%	
USUARIOS PEQUEÑOS PRODUCTORES	48	48	\$ 33.850.157	50%	
PEQUEÑOS PRODUCTORES	48	48	\$ 33.850.157	50%	
USUARIOS GRANDES PRODUCTORES	0	0	\$ -	50%	
GRANDES PRODUCTORES	0	0	\$ -	50%	
ATENCIÓN AL USUARIO					
TIPO DE SOLICITUD	RECURSO		RADICADOS	FINALIZADOS	EN TRAMITE
	SI	NO			
Peticiones	0	0	55	55	0
Quejas	0	0	3	3	0
Reclamos	3	0	160	157	3
INFORMACION DE GESTION					
Indicador de incumplimiento de reclamos comerciales por facturación	0%				
Producción toneladas promedio de residuos sólidos (mes)	130,65				
Continuidad de recolección	100%				
Continuidad de barrido	100%				
Frecuencia de recolección	3 veces por semana				
Número de trabajadores por cada 1000 usuarios	1				
Eficiencia en el nivel de recaudo	92,3%				
Costo unitario por recolección y transporte de residuos sólidos	\$ 253.453,05				
Costo unitario por disposición final	\$ 37.126,79				
Costo tratamiento de lixiviados	\$ 4.936,11				
Tipo de disposición final	Relleno sanitario Colombia - El Guabal				

*Información comercial conforme al marco tarifario del servicio público de aseo establecido en la Resolución CRAN° 720 de 2015 . Paragrafo 1 Artículo 87.9 Ley 142 de 1994

INDICADORES DE CONTROL SOCIAL EMPRESAS DE SERVICIOS PÚBLICOS					
CIUDAD LIMPIA BOGOTÁ S.A. E.S.P					
VIGENCIA 2023					
MUNICIPIO DE CANDELARIA (VALLE DEL CAUCA)					
RESOLUCIONES CRA 151 de 2001 y SSPD 48765 de 2010					
INFORMACION COMERCIAL					
TIPO DE PRODUCTOR	SUSCRIPTORES A DICIEMBRE DE 2023	USUARIOS A DICIEMBRE DE 2023	VALOR FACTURADO ENERO A DICIEMBRE DE 2023	NIVELES DE SUBSIDIO/CONTRIBUCION (%)	
USUARIOS RESIDENCIALES POR ESTRATO	2.032	2.032	\$ 508.051.239		
1	254	254	\$ 37.821.464	-37%	
2	1.352	1.352	\$ 352.183.758	-24%	
3	426	426	\$ 117.527.681	-14%	
4	0	0	\$ -	0%	
5	0	0	\$ 518.337	50%	
6	0	0	\$ -	60%	
USUARIOS PEQUEÑOS PRODUCTORES	158	158	\$ 97.502.204	50%	
PEQUEÑOS PRODUCTORES	158	158	\$ 97.502.204	50%	
USUARIOS GRANDES PRODUCTORES	2	2	\$ 2.818.873	50%	
GRANDES PRODUCTORES	2	2	\$ 2.818.873	50%	
ATENCIÓN AL USUARIO					
TIPO DE SOLICITUD	RECURSO		RADICADOS	FINALIZADOS	EN TRAMITE
	SI	NO			
Peticiones	0	0	25	25	0
Quejas	0	0	21	21	0
Reclamos	60	0	509	502	7
INFORMACION DE GESTION					
Indicador de incumplimiento de reclamos comerciales por facturación	0%				
Producción toneladas promedio de residuos sólidos (mes)	153,99				
Continuidad de recolección	100%				
Continuidad de barrido	100%				
Frecuencia de recolección	3 veces por semana				
Número de trabajadores por cada 1000 usuarios	2				
Eficiencia en el nivel de recaudo	90,0%				
Costo unitario por recolección y transporte de residuos sólidos	\$ 228.654,58				
Costo unitario por disposición final	\$ 37.126,79				
Costo tratamiento de lixiviados	\$ 4.936,11				
Tipo de disposición final	Relleno sanitario Colombia - El Guabal				

*Información comercial conforme al marco tarifario del servicio público de aseo establecido en la Resolución CRAN° 720 de 2015 . Paragrafo 1 Artículo 87.9 Ley 142 de 1994

INDICADORES DE CONTROL SOCIAL EMPRESAS DE SERVICIOS PÚBLICOS					
CIUDAD LIMPIA BOGOTÁ S.A. E.S.P					
VIGENCIA 2023					
MUNICIPIO DE PUERTO TEJADA (CAUCA)					
RESOLUCIONES CRA 151 de 2001 y SSPD 48765 de 2010					
INFORMACION COMERCIAL					
TIPO DE PRODUCTOR	SUSCRIPTORES A DICIEMBRE DE 2023	USUARIOS A DICIEMBRE DE 2023	VALOR FACTURADO ENERO A DICIEMBRE DE 2023	NIVELES DE SUBSIDIO/CONTRIBUCION (%)	
USUARIOS RESIDENCIALES POR ESTRATO	1.655	1.655	\$ 355.047.471		
1	700	700	\$ 136.413.009	-35%	
2	2	2	\$ 442.566	-25%	
3	953	953	\$ 218.191.896	-15%	
4	0	0	\$ -	0%	
5	0	0	\$ -	50%	
6	0	0	\$ -	60%	
USUARIOS PEQUEÑOS PRODUCTORES	10	10	\$ 6.942.601	50%	
PEQUEÑOS PRODUCTORES	10	10	\$ 6.942.601	50%	
USUARIOS GRANDES PRODUCTORES	0	0	\$ -	30%	
GRANDES PRODUCTORES	0	0	\$ -	30%	
ATENCIÓN AL USUARIO					
TIPO DE SOLICITUD	RECURSO		RADICADOS	FINALIZADOS	EN TRAMITE
	SI	NO			
Peticiones	0	0	8	8	0
Quejas	0	0	2	2	0
Reclamos	0	0	43	41	2
INFORMACION DE GESTION					
Indicador de incumplimiento de reclamos comerciales por facturación	0%				
Producción toneladas promedio de residuos sólidos (mes)	50,87				
Continuidad de recolección	100%				
Continuidad de barrido	100%				
Frecuencia de recolección	3 veces por semana				
Número de trabajadores por cada 1000 usuarios	3				
Eficiencia en el nivel de recaudo	89,0%				
Costo unitario por recolección y transporte de residuos sólidos	\$ 338.598,06				
Costo unitario por disposición final	\$ 37.126,79				
Costo tratamiento de lixiviados	\$ 4.936,11				
Tipo de disposición final	Relleno sanitario Colombia - El Guabal				

*Información comercial conforme al marco tarifario del servicio público de aseo establecido en la Resolución CRAN° 720 de 2015 . Paragrafo 1 Artículo 87.9 Ley 142 de 1994

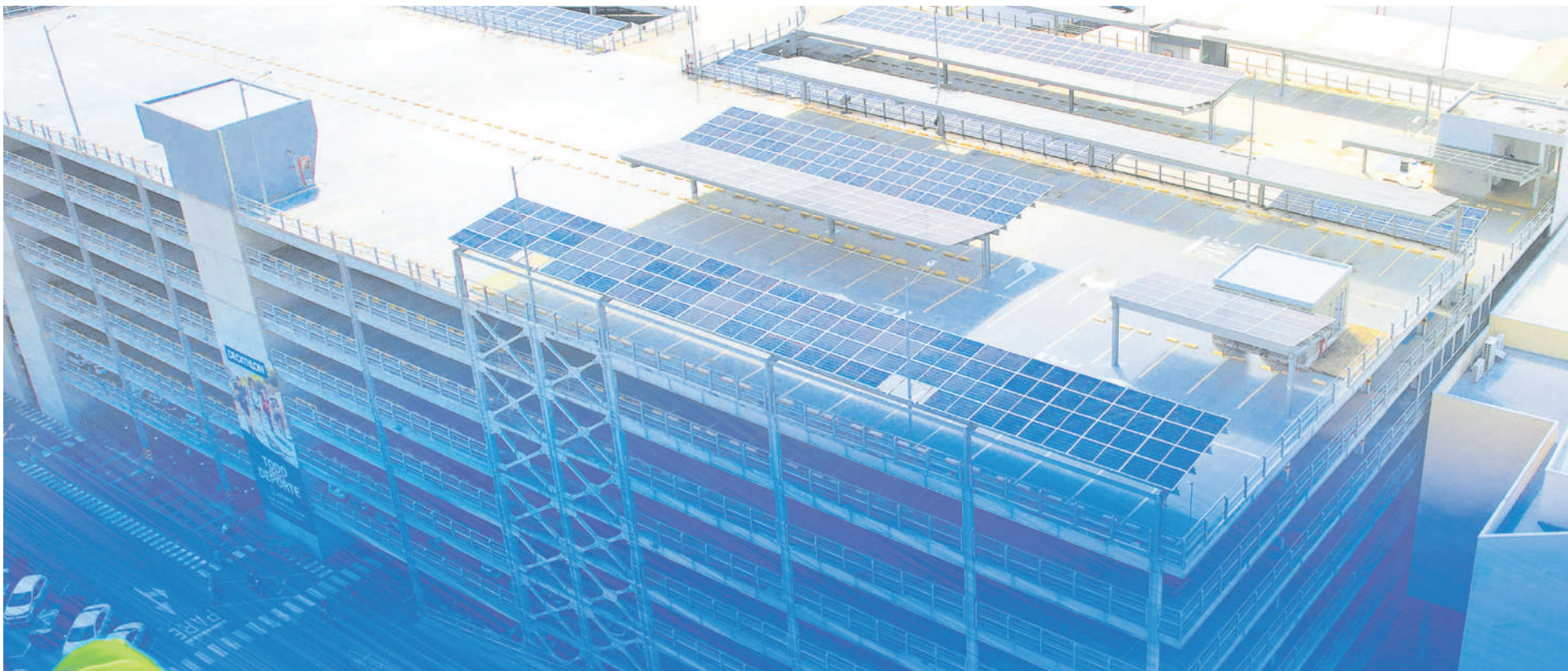

Cada día más eco

En esta primera etapa Jardín Plaza cuenta con **más de 700 paneles solares**, los cuales producirán el 48% de la energía de una de nuestras zonas comunes.



Cubrimos el
23%
de la energía usada en
el centro comercial.

Dejando de producir
268
toneladas de CO2
en promedio al año.

vatiá
PRIMEROS. DESPUÉS DE TI

Jardín Plaza
Sencillamente lo mejor