EJEMPLAR GRATUITO

www.occidente.co @diarioccidente Diario Occidente

DIARIO OCCIDENTE

Cali, Martes 05 de noviembre de 2019 | LA INFORMACIÓN NO TIENE PRECIO | N.º 6.431 ISSN 0124-5171

■ Duque culpa a narcos

Sube la tensión en el Cauca por nuevos ataques contra indígenas

El asesinato de un comunero indígena y el atentado contra un directivo de la guardia, ambos casos registrados este fin de semana en Toribío, tienen en alerta a las autoridades del Cauca.

El presidente Duque estuvo ayer en Popayán y responsabilizó al narcotráfico de la ola de violencia que azota a este departamento.

PÁG. 2

Hoy entregan 21 buses a gas natural al MIO

Para hoy está programada la entrega de 21 buses que operan con gas natural y que harán parte de la flota del Masivo Integrado de Occidente, MIO.

Los vehículos tienen capacidad para 50 pasajeros, cuentan con wifi y puertos de carga USB.

PÁG. 3

Impulso para Riofrío y Trujillo

Foto: Gobernación del Valle del Cauca

La gobernadora del Valle del Cauca, Dilian Francisca Toro, impulsa en varios municipios, entre ellos Trujillo y Riofrío, el programa "Rutas para la paz", un convenio con la Unión Europea a través del cual se brindan ayudas a familias campesinas para sacar adelante sus emprendimientos.

PÁGS. 5 A 12

Jardín Plaza
Sencillamente lo mejor

@germanporras
Hay gente que porque sabe leer y escribir, cree que sabe leer y escribir!

@Yopucheros
El propósito de Twitter es que nos odiemos todos. Y ya casi.

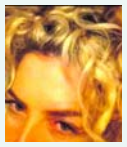

@Margaritarosadf
¿Será que llegará el día en que no haya que especificar si alguien es homosexual, heterosexual, trans, eco o ínter?

@CajasinPandora
Tengo una debilidad especial por todo ser viviente que tenga mirada triste.

@DonnaDonnut
Colombia es el tiburón al que le cortan las aletas y lo tiran al mar a sufrir una larga y violenta agonía.

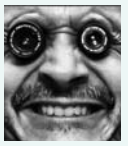

@cantarranasur
De la misma escuela "lo bueno es que el Presidente está bien" llega "Una masacre es una oportunidad."

■ Nuevos ataques, esta vez en Toribío

Duque culpa al narcotráfico de la violencia en el Cauca

Ante la arremetida violenta en el Cauca, el presidente de la República, Iván Duque, regresó a este departamento para tomar medidas de seguridad.

Los hechos de violencia registrados en el norte de este departamento han dejado 14 muertos en menos de diez días. La mayoría de las víctimas de estos hechos pertenecían a comunidades indígenas.

Los casos más recientes se registraron este domingo en la vereda Loma Linda, zona rural de Toribío, donde fue asesinado Jesús Mestizo, un comunero del resguardo indígena de Tacueyó. Solo unas horas antes, en ese mismo municipio, en la vereda La Playa, sujetos armados atentaron contra Arbey Noscué, coordinador de la Guardia Indígena de la zona, quien logró salir ileso del atentado.

Foto: David Romo – Presidencia

El presidente Iván Duque estuvo ayer en Popayán, fue su segunda visita al Cauca en menos de una semana.

Llamado a la unidad

Desde Popayán, el Jefe de Estado señaló al narcotráfico como la actividad ilícita detrás de los recientes hechos de violencia, e hizo un llamado a la unidad para fortalecer la lucha contra este flagelo.

"El narcotráfico es el mayor enemigo de nuestro país, el mayor enemigo de los líderes sociales, el mayor enemigo de los pueblos indígenas y, por eso, todos los colombianos tenemos que unirnos para enfrentar ese fenómeno", recalcó Duque.

"Quiero de nuevo reiterar, no solamente mi solidaridad, sino también mis plegarias, por las familias de las personas que han sido brutalmente asesinadas por el narcotráfico en este departamento", dijo el Mandatario.

"Pueden tener la certeza todas las comunidades indígenas de que nosotros somos respetuosos de sus creencias y de su ancestralidad, pero que estamos, también, para protegerlos de todas estas amenazas, y no dejaremos de hacerlo en ningún momento", agregó el Presidente de la República.

Ayer los arzobispos de Popayán, Luis José Rueda, y de Cali, Darío de Jesús Monsalve, llegaron hasta Toribío, donde oraron por las víctimas de la violencia e hicieron un llamado a los violentos a respetar la vida.

Fuerza pública

En referencia a la ola de violencia contra las comunidades ancestrales del Cauca, Aída Quilcué, consejera de Derechos Huma-nos y Paz de la Organi-zación Nacional Indígena de Colombia, Onic, dijo que la Fuerza Pública, pero que está no ha podido frenar los asesinatos de los indígenas.

"Todo el mundo ha manifestado que son las autoridades las que no dejan entrar la fuerza pública, y resulta que, en el norte del Cauca, tenemos dentro de los territorios indígenas siete bases militares, pero los atentados han seguido, entonces no entiendo cuál es la protección del Gobierno Nacional", dijo Quilcué a Caracol Radio.

Ventana

FABIO LARRAHONDO VIAFARA
falavi2005@yahoo.com
Especial para el Diario Occidente y la Aldea Virtual de Ventana

- **¿Qué dice** Ventana de los resultados electorales?... Lea.

Para tener en cuenta 1:
- Pasadas las elecciones y conocidos los escrutinios miren algunas conclusiones y puntos de reflexión en cuanto a lo sucedido en las urnas en Cali:

En total hubo 119.110 votos que se pueden clasificar como "descontentos con los candidatos", distribuidos así: 26.699 Tarjetones No Marcados; 75.005 Votos en Blanco, y 17.306 Votos Nulos. Estos últimos se presentan cuando las personas rayan a varios o trazan una X o líneas por todo o gran parte del tarjetón...Son datos que deben preocupar y que están marcando una tendencia que ninguno de los candidatos supo atacar.

Para tener en cuenta 2:
- Roberto Ortiz ha manifestado que asumirá la curul en el Concejo de Cali que le asigna el Estatuto de la Oposición, mientras que Alejandro Eder afirmó a sus seguidores que lo deja contento la votación y que este es el principio, no el fin...como quien dice que seguirá en la arena política. Por su parte Michel Maya no se ha expresado sobre su futuro, como tampoco Danis Rentería que entre sus propósitos tenía empujar la elección de un concejal en Cali y lo lograron. Otro que dijo que seguirá en la política es Fernando Toloza, a quien la campaña le sirvió para darse a conocer como dirigente afrocolombiano.

Para tener en cuenta 3:
Corresponde a los candidatos analizar el comportamiento de las votaciones en las comunas y una de las conclusiones es que el Distrito de Aguablanca ya no es el sector de Cali que "pone el alcalde", sino que esto se encuentra muy repartido en las urnas y sus tendencias.

- ***La Pregunta Fregona:*** ¿Qué se hicieron los votos cristianos, pues Danis Rentería esperaba mínimo 90.000 y al Partido Mira no le alcanzó ni para conservar la curul que tenía en el Concejo?

- ***Chao...Nos vemos mañana...Gracias a DIOS por todo...y que la fe siga creciendo firme...***

Graffiti

MAURICIO RIOS GIRALDO
maurorios@diariooccidente.com.co
Teléfono 8831111

Con los resultados de las elecciones del 27 de octubre, la gobernadora del Valle del Cauca, Dilian Francisca Toro, queda en un punto de partida inmejorable para las próximas elecciones...

Y como las próximas elecciones -en el 2022- son nacionales, quiere decir lo anterior que a la saliente mandataria de los vallecaucanos le llegó la hora de jugar en ese escenario.

Por donde se le mire, Dilian Francisca Toro es la gran ganadora de las recientes elecciones en el Valle del Cauca.

Los casi 950 mil votos que obtuvo la gobernadora electa, Clara Luz Roldán, son el plante inicial con el que su amiga y mentora puede entrar a jugar en un proyecto nacional.

Después de ese resultado electoral, Dilian Francisca Toro se consolida como una socia atractiva para cualquier proyecto presidencial...

Dilian Francisca Toro

En ese escenario, la saliente Gobernadora del Valle podría jugar como precandidata presidencial en el proceso interno de su partido -el de la U- o participar en una consulta interpartidista... Por ese camino, Dilian Francisca Toro podría convertirse en candidata a la Presidencia de la República o en fórmula vicepresidencial de quien sea elegido o en socia mayoritaria de otro proyecto presidencial, lo que podría garantizarle mínimo un ministerio...

* * *

Sin embargo, en el panorama de Dilian Francisca Toro aparecen más opciones a futuro, pues los resultados del 27 de octubre la convirtieron anticipadamente en favorita para la Alcaldía de Cali en las elecciones de 2023.

Como la gobernadora electa Clara Luz Roldán obtuvo 414 mil votos en Cali -116 mil más que el alcalde Jorge Iván Ospina-, y como el movimiento Nueva Generación creció considerablemente su votación en la ciudad y fue clave en la elección del mandatario local, el escenario en la capital del Departamento es muy bueno para Dilian Francisca Toro.

Después del 1 de enero la Gobernadora tendrá tiempo de sobra para meditar sobre su futuro y analizar las posibilidades que tiene en frente...

Son 21 vehículos

Entrega oficial de la primera flota de buses a gas del MIO

Para hoy está prevista la entrega oficial a la ciudad de Cali de la primera flota de buses a gas natural del MIO.

Se trata de 21 vehículos que se desembarcaron en el puerto de Buenaventura y que al llegar a Cali ponen a la ciudad a la vanguardia en el uso de tecnologías limpias en sistemas de transporte masivo, contribuyendo a la mejora de la calidad del aire.

Los buses son de nueve metros de largo con capacidad para 50 pasajeros; cuentan con 3 puertas que permiten el ingreso a estaciones troncales y pretroncales, aire acondicionado, puertos USB y WIFI, moderno Sistema Multiplexado para diagnóstico del bus en tiempo real para el conductor.

Los vehículos son de marca Sunwin (del grupo SAIC) con motores Cummins, diseñados para funcionar exclusivamente con gas natural vehicular, pueden rodar alrededor de 250 kilómetros al día. Seis buses a gas natural vehicular ya recorren las calles de Cali.

Características

Esta flota es 100% accesible para personas con movilidad reducida y pasajeros con silla de ruedas; tiene luces LED en su interior para mejor iluminación y ahorro de energía; cámara de reversa y 5 tanques de gas ubicados en el techo, para generar mayor confort y espacio a los usuarios.

En Colombia existen más de 1.300 buses a gas natural para transporte de pasajeros. En Bogotá, por ejemplo, se tomó la decisión de incluir 740 buses a gas natural de un total de 1.400, más del 50% de la flota. Medellín tomó la decisión de migrar a tecnologías limpias con gas natural desde el 2011, mientras Transcaribe, en Cartagena, es el sistema de transporte más limpio de Sudamérica con más de 200 vehículos a gas natural y con una operación exitosa desde 2016.

El acto protocolario de entrega de los buses se realizará en el Boulevard del Río Cali a las 7:00 a.m.

Calidad del aire

La entrada en operación de los 21 buses a gas natural es posible gracias al trabajo conjunto entre GdO, Gases de Occidente, filial de Promigas, y la empresa Blanco y Negro, operadora del MIO.

A esta nueva flota de buses a gas natural para el MIO se suma la experiencia de Tupal, en Palmira, donde, desde el año 2015, está en operación el sistema de transporte de pasajeros con vehículos dedicados a gas natural.

Los costos de operación de buses o camiones con motores dedicados a gas natural son inferiores frente al uso de otros combustibles. Se estiman ahorros superiores al 20% frente a la gasolina y al diésel. Así mismo, hay otros beneficios considerables como la menor emisión de material particulado en un 98%.

El gas natural vehicular constituye una de las alternativas más importantes para mitigar los problemas de salud pública asociados con la contaminación del aire en ciudades como Cali, donde el 9,5% del total de las muertes que se presentan son atribuidas a la contaminación del aire urbano.

"La visión conjunta que debemos construir para tener una ciudad con una excelente calidad del aire, parte del uso de combustibles limpios como el gas natural", sostiene Mauricio Ramírez Terrassa, Gerente General de GdO.

Homenaje a Luis Ospina en FICCALI

La decimoprimera versión del Festival Internacional de Cine de Cali será el escenario para homenajear a uno de los más importantes cineastas del país y a quien fue el director artístico del FICCALI desde su creación en 2009, el maestro Luis Ospina, fallecido el pasado 27 de septiembre.

Con una retrospectiva de 15 de sus películas, una exposición curada por la artista Lina González, esposa de él, una exposición fotográfica de Eduardo "La Rata" Carvajal" y una sala denominada 'La Ospinoteca', el FICCALI honrará a lo largo de sus cinco días la memoria del mítico cineasta, autor de filmes tan importantes para la historia del cine colombiano como Agarrando pueblo, Pura Sangre, Un tigre de papel y Todo comenzó por el fin.

El homenaje a Luis Ospina empieza con la apertura oficial del FICCALI el próximo 7 de noviembre, en la que se proyectará el último largometraje realizado por el maestro, Todo comenzó por el fin, un autorretrato del llamado Grupo de Cali, en el que Ospina examina el recorrido vital de las personalidades que formaron el mundo de la cultura de aquella mítica Cali de los años 70, desde Andrés Caicedo a Karen Lamassone, pasando por Carlos Mayolo y el propio Ospina, la apertura se realizará en el Teatro Calima. Asimismo, la película que le dará cierre al FICCALI será 'La fiera y la fiesta', de Laura Amelia Guzmán e Israel Cárdenas, filme en el que Luis Ospina actuó junto a Geraldine Chaplin, hija de Charles Chaplin, y que se estrenó en la pasada edición del Festival Internacional de Cine de Berlín. Por otro lado, en la Casa Obeso Mejía se abrirá el 6 de noviembre a las 6:00 p.m. la exposición Hacer cine para no morir: vida y obra de Luis Ospina.

El tema

La Feria de Cali llega a Delirio en noviembre

El viernes 29 de noviembre Delirio abrirá su Carpa para sumarse a la coyuntura más importante de la capital del Valle del Cauca: la Feria de Cali.

Esta temporada especial, en la cual el Carnaval de Cali será protagonista, busca conquistar al público local con el baile y la música que representa nuestra identidad y enamorar al foráneo al son de la máxima expresión del espíritu caleño.

Está compuesto por varios momentos claves que alterarán los sentidos del público con canciones, personajes y espacios que nos recordarán lo que somos, de dónde venimos y qué es lo que nos identifica como caleños ante Colombia y el mundo, la salsa, la feria, la familia, los amigos, el espíritu festivo:

- **Chirimía del Pacífico:** estará ubicada en la zona de recepción y taquilla, alegrando la llegada del público.

- **Comparsa para alterar** los sentidos: presente a lo largo y ancho de nuestro lobby, dándole la bienvenida a los visitantes. Compuesta por personajes icónicos del Carnaval de la Cali de antaño, tales como la culona, la muerte, los diablitos, el año viejo, la familia Castañeda (papá, mamá, cura y la hija quedada), músico y bailador, Jovita Feijoo, el loco Guerra, Celia Cruz, el piojo, los mimos, entre muchos otros.

- **Lobby de Feria** "volver a ver a los tuyos lo es todo": será un bosque mágico vestido de luces navideñas, un lugar donde moran los años viejos luminosos entre árboles de navidad adornados con instrumentos musicales, ringletes en movimiento, estrellas de belén que alumbran y un set de fotos con mensajes alusivos a la frase "volver a ver a los tuyos lo es todo" (esta foto de las vacaciones lo es todo, cantarle a Cali lo es todo, Delirio en la feria lo es todo, bailate una buena salsita lo es todo, empezar la feria en noviembre lo es todo).

- **Opening Carnaval de Cali**, un éxtasis de feria: a las 9 p.m. la chirimía se une a la comparsa y entran a la Carpa Delirio, interactúan con el público y se funden con el show al compás de la música de la feria a través de canciones que son ícono de la temporada decembrina.

- **El Chachachá del Diluvio:** se trata del montaje número 15 de Delirio, inspirado en una obra el libro del mismo nombre del escritor e investigador vallecaucano, Medardo Arias Satizábal. Por medio de una alegoría feliz y optimista, esta puesta en escena que proviene de los ríos, manglares, montañas y de la fuerza mágica del cercano Pacífico, recrea con salsa, circo, baile y poesía, el advenimiento de un segundo diluvio universal, noticia que un ángel transmite en sueños a un poeta.

- **Momentos para cantar** y tocar: luego del primer intermedio, un grupo de campaneras entra al son de la canción 'Titicó'. Ellas se funden con la orquesta y entra una mezcla de temas de navidad, feria y fin de año que le da paso al bloque de Ecuación y Descarga, finalizando con un homenaje a Cali.

- **Fiebre de viernes** + punto delirante: después de nuestro segundo y último intermedio, se avecina una fiesta disco en homenaje a los años 70 y 80, la cual culmina con todo el público de pie bailando al son de nuestros bailarines algunas canciones que han marcado distintas épocas.

Es tendencia

La promesa

Dos de los cantautores más aclamados y queridos del panorama musical colombiano, Andrés Cepeda y Fonseca, estrenan hoy su sencillo 'La Promesa', el primer sencillo de su proyecto en conjunto, Compadres.

Con los ritmos alegres del paseo vallenato –ese icónico estilo folklórico por el que Colombia se ha hecho famosa– que tanto ha influido en los inconfundibles sonidos de Cepeda y Fonseca, 'La Promesa' es una celebración a la vida y un recordatorio de que siempre hay experiencias y momentos maravillosos por delante. La canción es un himno perfecto para este fin de año, un momento en el que recordamos nuestras vivencias a lo largo de los meses y miramos hacia el año que llega como una oportunidad para comenzar una vez más y poner la mira en nuevos objetivos.

Para esta canción, Cepeda y Fonseca tienen un invitado especial, el Rey Vallenato Jimmy Zambrano, quien con su acordeón imprime el sonido tradicional de la costa norte de Colombia.

Sin duda, estos dos artistas bogotanos, reconocidos con múltiples premios y distinciones, entre ellos varios Latin Grammy, han dejado una huella indeleble en la música latina. Con 'La Promesa', ambas estrellas esperan seguir marcando la pauta, ofreciendo a sus oyentes un clásico alegre y agradable que suene durante muchos diciembres.

Hoy en día se está adecuando la malla vial de Trujillo entre los corregimientos de Venecia, La Débora y Puente Blanco.

El Hospital Santa Cruz recibió por parte de la Gobernación del Valle, recursos por $100 millones, como reconocimiento por estar entre los 10 mejores de todo el país.

Con el apoyo del departamento y de la Unión Europea, 24 familias campesinas empiezan a proyectarse como empresarios en la región.

Alcalde habla de los proyectos gestionados por el Valle

"Trujillo nunca había tenido una ayuda tan importante"

Más de 19 mil habitantes destacan las obras en las vías terciarias, la Ciudadela Deportiva Municipal, el Megacolegio y los servicios de salud.

A través de una gestión social y una decena de obras en infraestructura vial, deportiva, educativa y de vivienda, el municipio de Trujillo, Valle, logró fortalecerse en el departamento, según lo destacó su alcalde Gustavo Alonso González Gallego, quien afirmó que todo fue posible gracias al respaldo de la gobernadora Dilian Francisca Toro.

"Nosotros hemos tenido apoyo en obras de gran envergadura, como en la infraestructura del estadio y la ciudadela deportiva donde constatamos que hay unas inversiones que superan los $3 mil millones", manifestó González Gallego.

Según eel mandatario, una de las obras más esperadas por la comunidad y que fue gestionada por la Gobernadora ante el Gobierno Nacional, es el megacolegio Sagrado Corazón de Jesús, que se adelanta con recursos que superan los $6 mil millones.

Gustavo González

Infraestructura

Hoy en día se está adecuando la malla vial entre Venecia - La Débora - Puente Blanco, que tiene un costo cercano a los $2.700 millones y la vía entre Venecia - El Machetazo - Andinápolis, que tuvo una gestión departamental que alcanza los $2.800 millones.

También se construyeron gimnasios biosaludables en los principales centros poblados del municipio, como en Huasanó, Robledo y Venecia. En este último corregimiento junto con Andinápolis fueron instaladas zonas wifi, "son obras de gran impacto porque le estamos llevando la infraestructura de red a las comunidades menos favorecidas. El apoyo de la Gobernadora también se vio hacia la niñez y el adulto mayor, con entregas de tablets, computadores y la construcción del Centro Vida, gracias al recaudo de su administración de la proestampilla nosotros pudimos brindarle un espacio a 42 abuelos de Trujillo, donde desayunan, almuerzan, cenan y tienen atención médica", dijo el Alcalde.

Política Pública

Los ojos del gobierno departamental están puestos en el manejo de la política pública y eso se ha evidenciado con el fortalecimiento de tres asociaciones de mujeres con $10 millones para impulsar sus emprendimientos, a través de un premio entregado por la Secretaría de Equidad y Género del Valle, junto a otros recursos entregados por medio de Valle INN, representado en asesorías, indumentaria y asistencia técnica; con la ejecución de 83 mejoramientos de vivienda en la zona rural de Trujillo y con la entrega de recursos adicionales por $100 millones al hospital Santa Cruz como reconocimiento por estar entre los 10 mejores a nivel nacional, lo que ha redundado en el servicio que se le presta a los más 19 mil habitantes.

"La comunidad tiene una voz de agradecimiento. No es fácil tener un gobernador que nos apoye tanto, y en ese sentido Trujillo nunca había tenido una ayuda departamental tan importante, es más, Dilian Francisca Toro parece trujillense", concluyó Gustavo Alonso González Gallego.

Crecen los campesinos de Trujillo

La economía es el agro y Trujillo lo vive día a día con cultivos de café, plátano y cacao, para que campesinos empiecen a proyectarse como empresarios con el apoyo de la Gobernación y de la Unión Europea (UE), a través del programa Rutas por la Paz. Según el alcalde Gustavo Alonso González, en el marco de esa cooperación internacional resultaron beneficiados los campesinos quienes se asociaron. "A los cacaoteros les fue muy bien con la Gobernadora Dilian porque sacamos un proyecto bastante interesante para 24 familias donde se les brindó apoyo técnico, profesional, de insumos y de maquinaria para desarrollar su trabajo y conformar una empresa', dijo el mandatario.

Otras siete asociaciones del municipio también obtuvieron recursos para desarrollar proyectos de productividad que hoy en día están marchando bien. Afirmó el Alcalde que el próximo paso es estimular la comercialización.

De esto da testimonio Danilo Ramírez Murillo, presidente de la Asociación de Campesinos y del Comité de Cafeteros de Venecia, quien aseguró que gracias al Plan Frutícola del Valle han tenido el apoyo en la producción tanto de plátanos como de otras frutas como la mora y el lulo. "Esta es una zona muy productiva. Nosotros permanentemente estamos sacando productos agrícolas, en este momento ha crecido la siembra de plátano porque tiene muy buena expectativa", dijo.

Con Rutas para la Paz, 24 familias recibieron apoyo.

Beneficiados

El convenio con la UE involucró a ocho municipios del centro y norte del Valle para apoyar ocho asociaciones con insumos, asesorías y formación. "La Gobernadora aportó más de mil millones de pesos para apoyar a los gestores de paz", señaló el Alcalde de Trujillo.

y agregó que en el marco de 'Rutas para la Paz' la Gobernadora se comprometió a mejorar las dificultades en saneamiento básica en el municipio, a raíz de esto el corregimiento de Robledo contará con agua potable. "Ella destinó $1.600 millones para la construcción del acueducto, que está terminándose. Esto se hizo con la ayuda de Vallecaucana de Aguas y la Gobernación", puntualizó González.

El Centro Vida La Nueva Esperanza de Trujillo, se sostiene gracias al recaudo de la estampilla adulto mayor, enviado desde la Gobernación del Valle.

Actualmente el Hospital Santa Cruz trabaja de la mano con el departamento para seguir con la atención en calidad y calidez.

La placa huella Trujillo - Cedrales hace parte del plan de mejoramiento de vías terciarias del centro del Valle.

■ Departamento hace llegar recursos a Trujillo

Abuelos agradecen por el Centro Vida

Cuenta Ana Milena Gómez, de 77 años, que ella fue recientemente proclamada como la Reina del Centro Vida de Trujillo, y lo hace mientras juega con sus demás compañeros.

"Un año voy a cumplir de estar viniendo al Centro Vida, es un espacio excelente donde me siento muy bien atendida por parte de todos", manifiesta Ana Milena.

Los 30 adultos mayores beneficiarios del centro vida, saludaron a la Gobernadora durante la inauguración.

Según Víctor Hugo Ramírez Vásquez, secretario de Salud y director del Centro Vida La Nueva Esperanza, actualmente asisten 40 abuelos que están siendo atendidos con recursos de estampilla adulto mayor proveniente tanto del departamento como del municipio.

"A través del Plan de Intervenciones Colectivas, vienen unos profesionales a trabajar a Trujillo y se disponen para que también hagan actividades en el centro vida. Igualmente todos los jueves viene un profesional en educación física para realizar rumbo terapias", explica el Secretario de Salud.

Servicios de calidad

Con recursos recaudados por la Gobernación del Valle, a mediados del año pasado se creó este Centro Vida:

■ Ana Milena Gómez, 77 años

"Aquí nos tratan mejor que en la casa. Recibimos muy buen desayuno, refrigerio, rico almuerzo y hasta nos repiten, y por la tarde otro refrigerio para irnos llenitos. A la Gobernadora le digo que siga así que va muy bien".

■ José Ferney Acevedo, 79 años

"Aquí nos prestan mucha atención con diferentes servicios: comida, ejercicio, enfermería y muchas actividades motrices y artísticas. Es excelente lo que la Gobernadora está haciendo por nosotros".

■ Javier Morales, 72 años

"Ya llevo más de un año viniendo al Centro Vida, todos son muy especiales y nos brindan muy buena atención: nos dan desayuno, almuerzo, refrigerio, mucho ejercicio y mucha labor educativa. Muchas gracias a la Gobernadora y hay que luchar para que esto continúe".

■ David Alberto Vidal, líder deportivo para el adulto mayor

Estoy trabajando con el adulto mayor acá en Trujillo y en las veredas, acá estamos haciendo una serie de actividades con los abuelos para que, además de ejercitarse, permanezcan ocupados.

Hospital Santa Cruz se consolida como uno de los mejores

El talento humano del Hospital Santa Cruz, en Trujillo, la buena gerencia, sumado al apoyo brindado desde la Gobernación del Valle, fueron trascendentales para que la entidad esté entre los 10 mejores del país.

Ana Luisa Marín

Jorman Restrepo

Explica Ana Luisa Marín Bermúdez, coordinadora del Servicio de Urgencias, Hospitalización y Partos, que el gobierno departamental entregó dotación como dos carros de paro, uno para urgencias y otro para hospitalización y partos, desfibradores e insumos, los cuales mejoraron el servicio.

"Tenemos un hospital que cuenta con 9 camas habilitadas en el área de urgencias, y contamos con 5 camas para observación. Gracias a la ayuda de la Gobernación, al gerente y al grupo de trabajo del hospital, se ha podido estructurar todos los protocolos y procedimientos de la institución, y eso ha ayudado a que brindemos una atención con calidad y calidez", añadió la funcionaria.

Indicadores

Según Jorman Restrepo, médico coordinador, "de los indicadores que nos midieron en calidad, tenemos urgencias con la atención del triage II, que según el protocolo institucional está en 30 minuto, pero a la fecha estamos alrededor de los 11 minutos. Otro de los indicadores es la oportunidad en citas de medicina general que en promedio está en tres días, pero el hospital la cumple en alrededor del 2,4 días", dijo Restrepo.

Hoy, el hospital ocupa la octava posición en atención.

Mejoran vía urbana

La placa huella fue entregada hace dos años.

Una de las obras que más aplaude la comunidad de Trujillo, porque reduce tiempos en el paso de la zona urbana a la rural, es la construcción de la placa huella Trujillo - Cedrales.

Explica Ferney Díaz Orozco, habitante del sector, que esta es una vía principal que conecta con la vereda Culebras y con la placa huella quedó muy buena.

"Antes de que se llevara a cabo la obra esto estaba muy horrible, estaba en mal estado, se formaba un barrial y se pegaban los carros. El arreglarla nos benefició bastante porque ya la gente no da una vuelta tan grande sino que se sube por acá", aseguró Díaz Orozco.

La obra, gestionada por la Gobernación del Valle, se cumplió en 20 kilómetros de malla vial como parte del plan de mejoramiento de vías terciarias en la zona centro del Valle del Cauca.

Trujillo cuenta con más de 500 deportistas infantiles, quienes se beneficiarán con la nueva Ciudadela Deportiva Municipal.

La ciudadela deportiva contará con cancha múltiple, pista de patinaje, andenes, camerinos, cerramiento e iluminación.

La Gobernadora gestionó ante el Gobierno Nacional la construcción del megacolegio, cuya capacidad alcanza los 700 estudiantes.

■ Municipio estrenará cancha múltiple y pista de patinaje

Gobernadora cumple a deportistas trujillenses

En el conversatorio realizado el año 2016, la Gobernadora se comprometió con la comunidad.

Hoy, la Ciudadela Deportiva avanza en sus obras y se espera sea entregada a fin de año.

Dora Elizabeth Guarín

Ana Sofía Giraldo

Alfaro Cardona Narváez

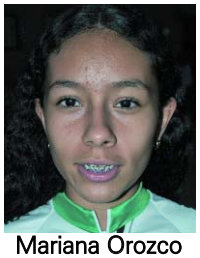

Mariana Orozco

Eliana Andrea Montoya

Juan Felipe Agudelo

Más de 500 niños y niñas del municipio de Trujillo serán los más beneficiados con la nueva Ciudadela Deportiva Municipal, que consta de una cancha múltiple y una pista de patinaje, un compromiso hecho por la Gobernadora del Valle en un conversatorio realizado a finales de 2016.

Dora Elizabeth Guarín, directora del Instituto Deportes, manifestó que la gobernadora Dilian Francisca, a través del Alcalde prometió la pista y el estadio municipal y allí están avanzando. "En este momento los niños entrenan en el Coliseo Municipal Leonel García Restrepo porque no tienen un lugar apto para patinaje, pero sé que cuando las obras se terminen va a ser muy provechoso para ellos", expresó la Directora.

Pista de patinaje

Cada vez son más los menores y adolescentes que practican baloncesto, judo, fútbol de salón y patinaje.

Mariana Orozco es patinadora desde hace siete años, contó que estaban esperando hace mucho tiempo la pista. "Nos enorgullece que ella haya hecho esto por nosotros y que esté apoyando el deporte. Yo quiero agradecerle a la Gobernadora por todo su apoyo y porque por ella los escenarios deportivos ahora están en mejores condiciones", dijo la adolescentes.

Ana Sofía Giraldo, expresó que de los nueve años que tiene, cuatro se los ha dedicado al patinaje y agradece al departamento por cumplirles, "esta nueva pista nos va a ayudar en nuestro rendimiento y para seguir ganando en las competencias", agregó Giraldo.

Cancha múltiple

Alfaro Cardona Narváez, representante de los deportistas, indicó que Trujillo está muy agradecido con la doctora Dilian Francisca Toro por todo el aporte deportivo. "La construcción de la cancha y la pista de patinaje va a crear un impacto en los niños y jóvenes, quienes están muy entusiasmados esperando su entrega para entrar a practicar".

Para Eliana Andrea Montoya, que hace cinco meses juega baloncesto, "son diez niñas en el grupo y todas le agradecemos a la Gobernadora", dijo.

Finalmente Juan Felipe Agudelo, jugador de fútbol, indicó que "con la ayuda de la Gobernadora, además de verse el progreso y tener la visita de gente de afuera, vamos a mejorar mucho deportivamente, qué Dios la bendiga", dijo.

Megacolegio está casi listo

Con el megacolegio, Trujillo completa ya siete intituciones

Con mucha expectativa esperan los habitantes de Trujillo la entrega de la Institución Educativa Sagrado Corazón de Jesús, gestionado por la Gobernación del Valle ante el Gobierno Nacional.

Según el ingeniero Jacinto Alfonso Malagón, residente de la obra, el megacolegio cuenta con 20 aulas y diferentes áreas de laboratorio de idiomas, de química, de artística, una cancha múltiple, auditorio y cocina. "La obra está próxima a ser entregada y tendrá una capacidad instalada de 700 estudiantes", afirmó Malagón.

Un gran impacto

Omar Osorno, padre de familia

"La construcción de este colegio ha generado expectativa en los niños, quienes cada rato vienen a verlo. Esta obra nos llamó la atención por el diseño y la ejecución tan rápida. A la Gobernadora se le da gracias porque estamos viendo muchas obras en el municipio, ojalá sigan con lo mismo, independiente de los presupuestos, porque uno al menos ve las obras".

Jeimy Alejandra Ciro, secretaria de Desarrollo y Educación

"Realmente el impacto es bastante positivo para 538 estudiantes del Sagrado Corazón. La construcción de este megacolegio beneficia no solo a los niños que están estudiando, sino a los que van a ingresar, incluso, a las demás instituciones del municipio, porque la infraestructura es grande, apta y acondicionada".

Con el mejoramiento del circuito de interconexión vial del paisaje cultural cafetero, se benefician más de 10 veredas de Trujillo.

Con recursos de la Gobernación se intervino la vía Puente Blanco - Maracaibo - La Débora - Venecia.

A través del Plan Frutícola del Valle se promovió la producción agrícola y el mantenimiento de las vías.

Gobernación proyecta al circuito cafetero y cultural de Trujillo

Mejoramiento vial en zona montañosa

El hecho que el municipio de Trujillo esté catalogado como un Paisaje Cultural Cafetero, fue estratégico para que el gobierno departamental sacara adelante el circuito de interconexión vial para potenciar la producción agrícola de la región.

Circuito vial cafetero

Para Danilo Ramírez Murillo, presidente de la Asociación de Campesinos y del Comité de Cafeteros de Venecia, el mejoramiento del circuito Puente Blanco - Maracaibo - La Débora - Venecia, ha sido un beneficio para las más de 10 veredas productoras de café, plátano, mora, lulo y otras frutas de tierra fría.

"Por sser una zona muy agrícola, nosotros estamos permanentemente sacando alimentos. y con el Plan Frutícola se pretendió, además de tener una buena producción, promover el buen estado de las vías, que es lo principal que necesitamos también para la comercialización de los productos, Extendemos la invitación con mucho cariño a la Gobernadora porque ha tenido en cuenta a la población campesina de esta zona", afirmó el líder.

A través del plan de mejoramiento de vías terciarias, fueron adecuadas más de 7.400 metros que encierra toda la parte productiva del suroccidente de Trujillo.

Hace más de 25 años que José Hermes Pabón vive en el corregimiento de Venecia, para él es muy importante el proyecto que se está adelantando en la vía La Débora, porque afirma, es en la parte alta de donde se saca masivamente plátano, café y fruta. Es un dispensario.

"Esta vía la tenían prácticamente olvidada, en tiempo de invierno no se podían sacar los productos al pueblo precisamente por el mal mantenimiento de la carretera. Ahora con este mantenimiento que se le está haciendo nos vamos a ver beneficiados. Muchas gracias a la Gobernadora porque se acordó del campo con esta vía que se está organizando, hay que darle las gracias porque aquí estamos en la lucha, trabajando por la región", manifestó Pabón.

La intervención vial potenció más de 10 veredas productoras de café, plátano y frutas.

Danilo Ramírez

Hermes Pabón

Luis Alfredo Salazar

Gustavo González

Rubén Darío Bermúdez

Juan Camilo Aguirre

Via Venecia - Andinápolis - Alto Cristales

Luis Alfredo Salazar, representante de la vereda Alto Cristales, agradeció a la mandataria por su labor en los sectores donde más los aqueja el problema de vías. "La verdad que se han hecho unas grandes obras con las que se han beneficiado muchas familias con las vías y con los proyectos productivos, que son cosas de prioridad en la zona. Le damos un agradecimiento verdadero, esto hace que los sectores progresen", agregó Salazar.

Gustavo González, aseguró que antes en Los Cristales la vía estaba pésima, les tomaba mucho tiempo viajar, principalmente en invierno, "pero ahora con la adecuación la vía quedó muy buena y ya nos toma menos tiempo. Muchas gracias porque esto quedó muy bueno y esperamos que continúe el proyecto para terminar hasta Andinápolis", expresó el habitante.

Vía Machetazo - La Sirena

Rubén Darío Bermúdez Velasco, es uno de los más de 1.300 habitantes que se vieron beneficiados con la pavimentación de la vía desde El Machetazo hasta la finca La Sirena, pasó alterno hacia el corregimiento de Andinápolis.

"Antes la vía estaba destrozada y demorábamos de Trujillo a Andinápolis entre hora y hora y media, ahora el recorrido es de 45 minutos. Fueron más de 400 metros que favorecieron al corredor turístico desde Andinápolis hasta Salónica, corregimiento de Riofrío. Le agradecemos a la Gobernadora Dilian Francisca Toro".

Zona wifi

En el corregimiento de Andinápolis los habitantes celebran la zona wifi instalada en el parque, uno de ellos es Juan Camilo Aguirre, quien dice que lo usa para comunicarse con sus familiares. "Mucha gente no cuenta con los recursos para tener internet, entonces vienen y se conectan acá", indicó.

Vía Tuluá - Trujillo

Con el mejoramiento de la vía, se redujo el tiempo de viaje entre ambos municipios.

Desde hace tres años los habitantes de Trujillo se mueven libremente por la vía Tuluá - Trujillo, una obra adelantada por la Gobernación del Valle.

Álvaro Díaz, conductor
Antes le daba a uno tristeza meter un carro por las condiciones en las que estaba la vía, pero ya con la adecuación quedó muy buena. A la Gobernadora gracias porque hizo una obra muy buena por el departamento del Valle y por Trujillo, que era lo que esperábamos nosotros.

María Belén Acosta, habitante.

Esa vía estaba en pésimas condiciones, habían muchos huecos, ahora que la organizaron la gente se siente muy bien y agradecida. Yo transito en mi moto de Tuluá a Trujillo y de verdad que llego más rápido a donde voy.

En Huasanó, el biosaludable se convirtió en un punto de encuentro para más de 840 personas.

Tres corregimientos resultaron beneficiados con la adecuación de escenarios deportivos gestionados por la Gobernación del Valle.

Venecia, Huasanó y Robledo, cuenta con doce máquinas cada una para incentivar y promover los hábitos saludables.

■ Gobernación adecúa escenarios deportivos en zona rural de Trujillo

Huasanó celebra por bioparque

Huasanó y Robledo, son los dos corregimientos que desde hace un par de meses celebran el cambio positivo que han tenido sus parques con la instalación del gimnasio.

Para Alonso de Jesús Rodas, presidente de la junta de acción comunal del corregimiento de Huasanó, el gimnasio biosaludable se convirtió en un punto de encuentro hacer sus ejercicios.

"Agradecimientos a los gobiernos del Valle y Trujillo por este proyectos tan grandioso que nos entregaron. Son 840 personas de Huasanó beneficiadas y habitantes de zonas aledañas", dijo Rodas.

Más de 800 personas usan activamente los 12 aparatos.

Manifiesta Blanca Nubia Ruíz, docente Colegio Julián Trujillo, que desde hace 6 meses que las máquinas fueron instaladas se ve la cantidad de gente. "El beneficio es mucho, porque cuándo en este corregimiento iban a poder tener algo tan importante que para la salud y la calidad de vida. Infinitas gracias Gobernadora", dijo Ruíz.

Alonso de Jesús Rodas

María Luzmila Jaramillo

María Luzmila Jaramillo, usuaria del biosaludable indicó "que desde las seis de la mañana llega para hacer sus ejercicios, "yo sí fijo vengo todos los días y le doy la vuelta a todas. Antes yo estaba gordísima, pero ahora estoy en la mitad de lo que pesaba asistiendo desde hace tres meses".

Robledeños mejoraron sus hábitos

El nuevo escenario deportivo adecuado por la Gobernadora en Robledo, zona rural de Trujillo, cuenta con doce aparatos como Cintura, Surf, Volante, Timón, Ascensor, Columpio, Patines, Pony, entre otros, los cuales han llamado la atención de los habitantes, quienes se interesan más por usarlos.

Gustavo Adolfo Rojas

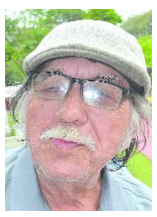

Asdrubal Millán

Aracely María Victoria

Según Gustavo Adolfo Rojas Perea, la comunidad está muy contenta con su biosaludable y lo han tomado tan bien, que todos los días mantienen en él. "Tipo 5 de la tarde si usted viene, ve llenó el parque. Robledo cuenta con una población cercana a las mil personas y casi la mayoría realizan ejercicios. Estamos muy agradecidos con las Gobernadora porque ella nos ha colaborado, con esto, con el arreglo vial de la zona de La Barca y con útiles escolares, tanto para Robledo como para Huasanó", afirmó Rojas Perea.

La Gobernación le cumplió a Robledo con el bioparque.

Asdrúbal Millán, habitante de Robledo, expresó que "este gimnasio hacía falta, porque ya la gente sale al parque, se entretiene, conversa, hace amistades y además de eso realizan los ejercicios, moderados o fuertes. Yo le digo a la gente que hay que cuidarlos".

Aracely María Victoria asegura estar agradecida porque el parque ha hecho que la comunidad de ejercite. "En realidad que nos ha servido porque es mucho lo que nosotros hemos conseguido cambiar nuestra rutina en pro de nuestra salud. Yo todos los días vengo de 45 a 50 minutos".

Venecia cuenta con un parque moderno

La adecuación en el parque generó 150 empleos.

Ubicado en pleno parque, jóvenes y adultos del corregimiento de Venecia aprovechan el paisaje cafetero para usar las diferentes máquinas del gimnasio biosaludable, se trata de 12 aparatos para ejercitar brazos, piernas, espalda y cintura. La obra, que fue entregada por el gobierno del Valle, beneficia a una población que supera las 18 mil personas.

Edinson Páez

Habitantes y usuarios

Edilson Páez Londoño, líder en Venecia. "Gracias a la buena gestión de la doctora Dilian Francisca y al señor alcalde, Gustavo González, se ha logrado una importante gestión. Esto es algo novedoso, estamos muy contentos y agradecidos con la Gobernadora porque esta fue una de las promesas del conversatorio de hace tres años. También nos cumplió con la zona wifi acá en el parque, cuya cobertura es muy buena".

Martha Lucía Vargas

Martha Lucía Vargas, habitante del sector, dijo que "este gimnasio ha resultado muy buenas para todos los venecianos, porque en las mañanas y en las tardes se ve todas las máquinas ocupadas. Antes la gente iba a hacer ejercicio a la cancha, pero no es lo mismo. A la Gobernadora gracias por dejarnos esta obra que es muy saludable para el pueblo".

Luz Marina Arboleda

Elizabeth Barrios, por su parte, afirmó que "el parque antes tenía muy mal aspecto y no se veía bien, en cambio ahora está quedando muy bueno y vamos a beneficiarnos todos porque si queda bien, muchos vendremos a los eventos que se realicen allí, nos hacen mucha falta los gimnasios, la piscina y el baile.

La adecuación de la cancha múltiple del corregimiento La Zulia, beneficia a más de 14 mil habitantes y a 4 veredas cercanas.

Las estrategias que implementó la Gobernación en la institución educativa de Salónica incluye calzado y alimento escolar.

La Institución Hernando Llorente Arroyo recibió 495 pares de zapatos, entregados en siete sedes de Salónica.

Gobernadora comprometida con el municipio de Riofrío

Corregimiento La Zulia tiene nueva cancha

El corregimiento La Zulia, uno de los más apartados de Riofrío, se ha convertido en uno de los más visitados por comunidades cercanas, luego de que el Gobierno departamental junto a Indervalle, entregaran la cancha múltiple cubierta. Una obra de adeacuación que comprende reparación del piso, encerramiento, iluminación, cambio de arco y cancha de básquet.

Con la cancha de la Zulia se benefician 14 mil habitantes

Marco Tulio Rueda

Obed José Londoño

William López

Karen Noreña

Deicy Martínez

María Castañeda

Renovación

Según Marco Tulio Rueda, habitante de la zona, hace casi un año el estado de la cancha era pésimo y el piso estaba en mala calidad. "La estructura fue montada en su totalidad y también encerraron. Desde eso, jóvenes y adultos juegan a diario", informó.

En lo mismo coincidió Obed José Londoño Ortíz, presidente de la junta de acción comunal de La Zulia, quien aseguró que antes cuando llegaba el invierno no podían realizar ningún evento.

"La Gobernadora vino a hacer un conversatorio aquí en Riofrío y empezamos el proceso. Cuando lo entregaron en febrero fue una alegría muy grande para este corregimiento porque nos iba a llegar un proyecto muy bueno. Le agradecemos primero a Dios y luego a la Gobernadora", opinó el comunero.

Para todos

Cuenta el estudiante William López Gómez, que "la obra quedó excelente, nosotros salimos del colegio a la hora de recreo para jugar, en las tardes se reúne toda la comunidad y también vienen de otras veredas cercanas para participar en torneos o en eventos deportivos con visitantes de Trujillo, Riofrío y Andalucía. La adecuación de esta cancha fue una gran decisión".

Justamente Karen Yuliana Noreña Castro, habitante de la vereda La Judea, manifestó que era evidente el mal estado en el que estaba la cancha. "El piso era en cemento y si nos caíamos nos golpeábamos. La cesta de básquet tampoco estaba en buen estado, era en tablas y estaban deterioradas. La gente está muy contenta con el nuevo polideportivo y casi todas las noches salen a jugar. Muchas gracias por el polideportivo porque le hemos sacado mucho provecho", agregó la joven.

Admiración

Finalmente, la estudiante Deicy Janeth Martínez afirmó que la cancha quedó tan bacana que produce admiración de vecinos como La Judea y Los Alpes, quienes van hasta el corregimiento a jugar fútbol. "De antemano muchas gracias por esta bonita obra".

Para María del Carmen Castañeda, veedora de la obra, no hay comparación con lo que había antes. "Le agradecemos a la Gobernadora porque la cancha quedó muy bonita y atrae mucho a la gente y a personas de otro lado quienes vienen a divertirse", dijo.

Salónica fue beneficiado con calzado escolar

Freddy Ariel Chávez

Indira Gómez

Jaider Estiven Ulloa

Maritza Moreno

Este año la Gobernación del Valle hizo una entrega importante en la institución educativa Hernando Llorente Arroyo, del corregimiento de Salónica, en Riofrío, un aporte que benefició a cerca de 500 estudiantes.

De acuerdo con Freddy Ariel Chávez Tobar, coordinador de la institución conformada por siete sedes, se entregaron 495 pares de zapatos. "Los estudiantes lo han recibido con gratitud, con mucho aprecio, porque les ha mejorado sus condiciones de vida. Realmente las estrategias que ha implementado la Gobernación contra la deserción han sido muy buenas y de resaltar", dijo..

Calzado y PAE

Indica lla estudiante Indira Gómez que el calzado que recibió sirve tanto para el uniforme de diario como para educación física. "Nos ha beneficiado mucho, principalmente para las personas de escasos recursos. Me agrada que la Gobernadora piense en nosotros los estudiantes y más que todo de esta región", agregó Gómez.

Igual oopina Jaider Estiven Ulloa Cubillos, de décimo grado. "Los zapatos son finos y bonitos. Muchas gracias porque es un buen regalo para algunos estudiantes que como yo no tenían zapatos y los necesitaban, es un apoyo muy grande", señaló el estudiante de décimo grado.

En cuanto al Programa de Alimentación Escoñar (PAE), Maritza Moreno, docente y veedora del refrigerio escolar, aseguró que los alimentos, bien sean preparados o listos, son buenos. "Nosotros tenemos refrigerio de sexto a once. En este momento tenemos acá en la sede principal 255 estudiantes para quienes el PAE brinda desayuno y el almuerzo, según la jornada. El PAE mejoró mucho porque antes daban mucho frito, pero ahora están dado pepas y más frutas, que es lo que a ellos les gusta", afirmó Moreno..

Además de Riofrío, la Gobernadora ha entregado calzado en todo el departamento Valle.

Con el mejoramiento de la vía El Tablazo - Fenicia, se beneficiaron más de 5 mil habitantes y campesinos del corregimiento.

Luego del conversatorio del 2016, Gobernación entrega vías, deportes y emprendimiento en el municipio de Riofrío.

El corregimiento de Fenicia cuenta con ocho veredas favorecidas por el Plan Frutícola del Valle para producir café, plátanos y frutas.

■ El departamento intervino la vía Fenicia - Riofrío

Gobernadora entrega más vías

La terminación de la vía El Tablazo - Fenicia, era una de las obras más esperadas por la comunidad que transita entre los municipios de Riofrío y Tuluá.

Jorge Betancur, líder comunal, aseguró que el mejoramiento de la vía contribuye al desarrollo del corregimiento y del municipio. "Es una obra que le sirve a todos los habitantes de nuestro corregimiento y a los que nos visitan de otras partes del país", manifestó.

El corregimiento de Fenicia es una zona agrícola que produce plátano y café, y al tener dicha vía destapada y en mal estado se dificultaba sacar los alimentos porque los camiones y demás vehículos se quedaban atrapados.

El mejoramiento de la vía Fenicia - Riofrío, hace parte del trabajo de interconexión adelantado por el departamento.

Más ingresos

"Gobernadora, mil gracias en nombre de la comunidad de Fenicia porque hoy gozamos de una buena vía con la que podemos sacar nuestros productos y, como es una zona turística, las personas llegan a diario, lo que genera más ingresos a nuestra región. Estamos felices", dijo Betancur.

Progreso y desarrollo

El mejoramiento de la vía facilita salida de productos y visita de turistas.

■ Jairo Mesa Sánchez

"La vía era el polo de desarrollo que necesitábamos para poder circular y transportar nuestros productos, sacarlos al mercado. Lo que antes nos tomaba dos horas y media, hoy nos toma 25 o 30 minutos, de Fenicia a Riofrío".

■ Jose Jairo Gutiérrez

"La vía quedó muy buena, lo que estábamos esperando, gracias a la Gobernadora que nos dio ese proyecto para beneficiarnos a todos, propios y turistas. Con esta ayuda se nos arregló la vía 100% porque en verano o en invierno ya nos podemos movilizar sin dificultad".

■ María Inés García

"Es un trabajo que hicieron este año para mejorar la vía que había quedado pendiente. Gracias a la señora Gobernadora Dilian Francisca por habernos permitido gozar de esta bonita obra que nos disminuye el tiempo para llegar hasta la ciudad de Tuluá".

Plan Frutícola del Valle potencia al sector de Fenicia

El municipio de Riofrío, sobre todo el corregimiento de Fenicia, es una zona agropecuaria que tiene alrededor de 5 mil habitantes en su cabecera principal y sus ocho zonas veredales espesamente verdes, factores propicios para el desarrollo del Plan Frutícola implementado por la Gobernación.

Jorge Betancur

Jorge Betancur, líder comunal y del sector agrícola, explica que el corregimiento cuenta con veredas demasiado productivas, buenas para el café, el plátano y las frutas, razón por la cual la Gobernadora Dilian Francisca Toro les ha entregado herramientas e insumos agrícolas para proyectar a los campesinos y sus asociaciones como empresarios del campo.

"Nosotros a través de la asociación de cafeteros Caficentro, recibimos abonos y químicos de parte de la Gobernadora. Yo personalmente fui beneficiado con 7 bultos de abono hace aproximadamente un año", señaló Betancur.

Producción

Agrega el empresario, que solamente en veredas como San Pablo y La Italia se producen aproximadamente cada mes entre 50 y 100 toneladas de plátano, respetivamente, sin nombrar a las demás zonas que son aptas para el café.

"Le damos gracias a la Gobernadora porque ha hecho cosas importantes por los campesinos de la región", aseveró el líder.

A través de la producción del café y del plátano, la Gobernación potenció el desarrollo del centro del Valle.

Adecuan cancha

El escenario deportiva está próximo a ser entregado.

Fernando Jaramillo

De otra parte, avanzan las labores de adecuación y mejoramiento para que la cancha de fútbol 20 de julio sea terminada y entregada por la Gobernación a los habitantes del corregimiento de Salónica, en Riofrío.

De acuerdo a las especificaciones del contratista, se trata de una infraestructura deportiva que consiste en mejoramiento del sistema de drenaje y cambio de grama que beneficiará a más de 14 mil personas.

Producción

Según Fernando Jaramillo, veedor de la obra, tener una cancha nueva en Salónica significa que la gente va a hacer más deporte. "Acá hay dos monitores, uno por Indervalle y otro por el municipio, ellos entrenan toda la semana y juegan torneos de fútbol los sábado y domingos", indicó.

La nueva pista de patinaje cuenta con 435 metros de extensión para beneficiar a más de cinco mil deportistas del municipio.

El gobierno departamental gestionó más 800 millones para la construcción del escenario deportivo en Riofrío.

El equipo de patinaje está conformado por un grupo de 50 niñas y 10 niños, quienes entrenan dos horas diarias toda la semana.

■ Gobernación adecúa nuevo escenario deportivo en Riofrío

Campeonas de patinaje están optimistas con su próxima pista

A partir de una necesidad que tenía la población infantil y juvenil del municipio de Riofrío, en relación al proceso de formación y actividades lúdicas, surgió la construcción de la pista de patinaje.

Javier Valencia Caicedo, monitor de Indervalle, exalta que es ahí cuando el gobierno departamental brindó una solución a más de 5 mil deportistas del municipio.

"La doctora Dilian aportó muchísimo con el proyecto de la pista recreativa de patinaje, que tiene 435 metros, donde se puede trabajar para que los niños tengan su espacio adecuado. Allí los niños han ensayado y se sienten agradecidos por ese gran escenario gestionado por la Gobernadora", aseguró Valencia Caicedo.

Según el entrenador, hay en promedio unos 60 menores, 10 niños y el resto niñas, diferenciados por edades y quienes trabajan la semana completa.

"Hemos participado positivamente en muchas competencias, la más reciente en los municipios de Sevilla, Cerrito y Guacarí y nos fue excelente, siempre nuestras niñas y niños se destacan demostrando su potencial. Ellos llegan felices a Riofrío con sus medallas y trofeos", destacó el Monitor.

Javier Valencia Caicedo, monitor de Indervalle.

Historia de vida

Cuenta Javier Valencia Caicedo que hace dos meses y medio se graduó de licenciado en educación física, y que a pesar de tener una dificultad física, empezó las clases con 40 compañeros y sólo se graduaron 18 estudiantes. "Las adversidades no solo está en la parte física sino en la mental. Dios le pone las pruebas a uno para ayudarle a proyectar su carrera de vida", dijo.

"La verdad es que la Gobernadora me dio el aval porque en ese entonces no tenía el presupuesto para seguir la carrera, pero con el apoyo de ella empecé a estudiar y pude culminarlo", agregó el entrenador. Me enfoqué en el patinaje por los problemas sociales alrededor de las niñas, como embarazos prematuros, drogadicción y mi proyecto de grado consistió en un programa recreativo de inclusión social, es decir que a través del deporte se pueda rescatar a los jóvenes".

Actualmente hay más de 60 menores de edad patinando y representando a Riofrío en las competencias regionales.

Elena Patiño, madre de familia.

Maria Nilsa Ríos, madre de familia.

Nueva pista

Elena Patiño, es una madre de familia que dice estar muy contenta con la nueva pista. "Recientemente mi hija ganó una medalla y un trofeo, yo me siento muy contenta porque cada vez que ella participa siempre gana. Muchas gracias por la pista porque hacía mucha falta y ojalá nos la entreguen próximamente", señaló.

Por su parte, Maria Nilsa Ríos, indicó que la pista es indispensable para el municipio. "Aunque la pista está construida, necesitamos mayor adecuación para que los niños practiquen mejor. Un agradecimiento muy grande a la Gobernadora porque eso motiva a los menores a culminar y a amar este deporte", dijo Ríos.

Cosecha de medallas

El grupo de patinaje ha participado en los municipios de Sevilla, Cerrito y Guacarí, donde se han subido al podio.

■ **Natalia Loaiza Patiño, 12 años**
"En una de las competencias de velocidad yo quedé de primera y me gané la medalla. Nosotros practicamos casi todos los días en una pista provisional, pero con la nueva pista de patinaje nos vamos a esforzar más y va a ser mucho mejor para nosotras".

■ **Angie Dayana Pardo Cataño, 12 años**
"Muchas gracias a la Gobernadora por la pista, es una gran ventaja para cuando vayamos a otras pistas porque nos ayuda a patinar mejor. A mí me ha ido bien en las competencias, he ganado trofeos y medallas en el municipio de Cerrito".

■ **Verónica Moscoso, 10 años**
"Hace seis años estoy patinando y me ha ido muy bien, gané el segundo y tercer lugar en Guacarí. Con la nueva pista vamos a patinar como si estuviéramos en una competencia verdadera, porque en la que estamos actualmente es muy angosta. Muchas gracias a la Gobernadora, porque por esto vamos a ser selección".

■ **Állisson Quintero, 9 años**
"Me ha ido bien, porque desde que el niño Dios me dio los patines, me metí una caída y fue allí cuando aprendí. En las competencias me ha ido bien porque he ocupado el segundo y tercer lugar. Nosotras entrenamos una hora, otra patinamos, muchas gracias por la pista".

Nadal desplazó a Djokovic como N°1

Cambio en la cima. Rafael Nadal desplazó oficialmente este lunes a Novak Djokovic como N°1 del ranking mundial de la ATP y prometen una durísima lucha para saber cuál de los dos terminará la temporada en el primer puesto, con todo por decidir en Londres. Ambos se repartieron los Grand Slams del año, Australia y Wimbledon para el serbio, Roland Garros y US Open para el español, y el torneo de Maestros, las Finales ATP, definirá quien terminará el año como el número uno del mundo.

Luego del retiro del ibérico en semifinal del último Masters 1000 de París, le dio la posibilidad al nacido en Belgrado de ganar el título y de esa manera tener sólo una diferencia de 640 puntos (Nadal 9585 - Djokovic 8945). Así el zurdo comenzó su octava etapa en la cúspide, en su semana N°197 en lo más alto del ranking. De esta manera, sí la lesión no le permite disputar las Finales de ATP al español, el flamante número 2 del ranking deberá alcanzar la final, habiendo ganado al menos dos partidos en el round robin.

Zona de Candela
DIARIO OCCIDENTE

Nel Sandino
Twitter @nelsandino1
deportes@diariooccidente.com.co
Zona de Candela
Teléfono: 8831111

Deiber Caicedo: "En Medellín logramos una estrella y siempre anotamos"

El canterano azucarero Deiber Caicedo, será titular el miércoles visitando a Medellín.

Deportivo Cali tiene todo listo para encarar la vuelta de la gran Final de la Copa Águila, visitando al DIM el miércoles a las 19:30 en el estadio Atanasio Girardot de la capital antioqueña. La serie va empatada a dos goles y el campeón, obtendrá un cupo a la próxima versión d ella Copa Libertadores.

El canterano azucarero, Deiber Caicedo, quien se ha mostrado con un elevado nivel de desequilibrio individual y sólidos aportes al colectivo caleño, se mostró positivo con obtener el triunfo visitando al 'poderoso de la montaña':
"En la ida fue un partido intenso, en el que siempre tratamos de proponer y así será en la vuelta, en donde trataremos de sacar un buen resultado. Todavía está la fe intacta. La serie está abierta y esperamos en Medellín obtener una victoria. Allá logramos una estrella, siempre anotamos allá, tenemos todo para traernos el triunfo", puntualizó.

Refiriéndose a las falencias que debe corregir el funcionamiento colectivo verdinlanco, Deiber detalló dos aspectos: "Esperamos mejorar el rendimiento defensivo que nos está costando y debemos ser más contundentes con las que tengamos en ataque"

Por último, más allá de reconocer que no son errores con mala intención, Caicedo sostuvo que lo inquieta que sean reiterativos: "Los árbitros se pueden equivocar, son seres humanos. Pero, no es la primera vez que nos pasa, ya nos viene pasando tiempo atrás, no nos miden de la misma manera", cerró.

La hinchada del Madrid molesta con James

No generó agrado en el madridismo, el gesto del 10 de la Selección Cololmbia, James Rodríguez, de abandonar el estadio Santiago Bernabéu previo al final del duelo ante Real Betis, que terminó empatado sin goles y con una elevada emoción, por algunas ocasiones generadas por el brasileño Vinicius, que no alcanzó a ver el cucuteño, ya que se retiró en el minuto 80 del compromiso.

Asimismo, el gales Gareth Bale, por segundo partido consecutivo se marchó antes del final. Zinedine Zidane ante esto, no entró en el drama argumentando que ambos estuvieron antes del inicio animando a sus compañeros en el vestuario. Más allá de estar amparados por el reglamento, los gestos de Bale y Rodríguez generan en el entorno de la 'casa blanca' una sensación de falta de compromiso.

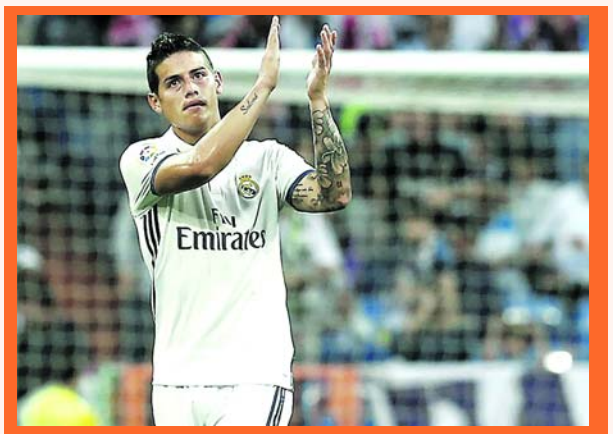

James Rodríguez generó malestar en sus fanáticos.

James Rodríguez deberá recuperarse y luego ganarse el perdón de su afición, dándolo todo en el terreno de juego. Asimismo, el crecimiento futbolístico del 'charrúa' Fede Valverde y el regreso tras lesión del croata Luka Modric, complican la posibilidad de que el e x Bayern Múnichi integre bel 11 titular merengue.

Mínima aceptación por la supuesta nueva camiseta de la Tricolor

Posible segunda camiseta de Colombia.

Se está volviendo habitual que el diseño de la camiseta de la Selección Colombia se convierta en un asunto de elevado interés para los colombianos. En esta oportunidad, según algunas fotos que se han filtrado, la segunda camiseta de la Tricolor para la temporada 2020, cuenta con una exigua aceptación.

'Todo Sobre Camisetas', expuso el posible segundo uniforme del combinado patrio para el próximo año. Indumentaria que Colombia lucirá en las eliminatorias al mundial de Catar y en la próxima Copa América a jugarse en Argentina y nuestro país.

Esta casaca alternativa que usarán los dirigidos por Carlos Queiroz en el 2020 para partidos en condición de visitante, y que será presentada de manera oficial la próxima semana, generó mucho ruido por su diseño de mayoría azul marino, con mangas con la bandera colombiana con las tres tiras del logo de Adidas.

Asimismo, el portal 'Todo Sobre Camisetas' informó que el escudo se vuelve a aplicar en sus colores oficiales y amplió

Nicolás Mejía pone la primera victoria del tenis colombiano en Montevideo

El tenista colombiano Nicolás Mejía debutó con victoria este lunes en el Challenger de Montevideo (Uruguay), último torneo de estas características en el presente año en Suramérica, el cual reparte una bolsa de premios de 54.160 dólares, con sede en las canchas de polvo de ladrillo del Carrasco Lawn Tennis Club.

El integrante del Equipo Colsanitas superó en su debut al estadounidense Ulises Blanch con parciales de 7-6(5) y 7-6(7) luego de dos horas y 2 minutos de juego. Este es el cuarto triunfo de 'Nico' en torneos de estas características en el presente año, recordando que superó los debuts en los Challenger de Cary, Fairfield y Las Vegas, todos en los Estados Unidos.Los dos puntos ATP que suma el tenista vallecaucano le garantizan desbancar a Eduardo Struvay como la tercera raqueta cafetera en la clasificación mundial, pues llega a noventaiuna unidades; mientras que, 'El Topo' se queda con noventa. Sumado a ello, queda ad portas de incursionar en el Top-400 del ranking mundial, ya que en puntos iguala a los tenistas que en estos momentos se ubican entre los puestos 397° al 401°.

la información sobre la supuesta nueva camiseta, con fotos de la marca deportiva que viste a la Selección Colombia, y con imágenes de lo que será el segundo uniforme completo, que consta de pantaloneta amarilla con líneas azules y de medias azules con líneas amarillas. El rojo sigue desaparecido en el segundo uniforme. Además, el portal explicó que el estilo de la prenda estaría inspirado en Caño Cristales, una de las maravillas naturales más importantes que tiene nuestro país.

Actualmente Colombia tiene camiseta azul, pantaloneta naranja y medias azules, pero esos colores cambiarán.

Mou aceptaría tomar al Arsenal si destituyen a Emery

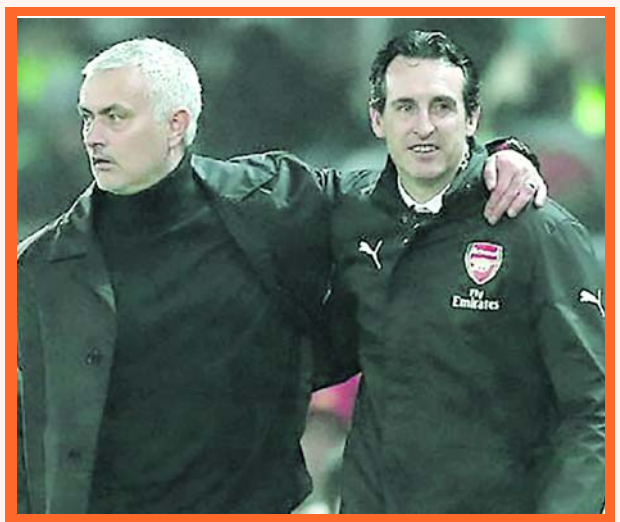

José Mourinho y Unai Emery.

El elenco de Londrés, Arsenal, padece un complejo presente y las críticas van directo a su entrenador Unai Emery. En ese hilo, se ha vuelto costumbre que el nombre del portugués José Mourinho, suene cada vez que un grande de Europa tenga en duda la continuidad de su DT.

ESPN FC informó que el flamante estratega luso estaría interesado en tomar el cargo, en caso de que Emery sea dimitido. Los directivos del Arsenal están dispuestos a deshacerse del español si el club no mejora. Emery tiene un gran reto ante Liverpool, por los octavos de final de la Copa de la Liga inglesa.

Ibrahimovic está considerando la oferta del Bologna

Zlatan Ibrahimovic.

El director deportivo del Bologna de Italia, Walter Sabatini, detalló a los periodistas presentes en el estadio Renato Dall'Ara, las posibilidades para que el astro sueco Zlatan Ibrahimovic, acepté su propuesta e integre el plantel Rossoblú:

"Ibrahimovic quiere venir con nosotros debido a la relación que tiene con Sinisa (Mihajlovic, el entrenador). No es imposible, (el acuerdo) puede realizarse y si pasa sería por un tema de afecto entre ambos. A Ibra le gustaría ayudar a Mihaljovic, puedo decir que haremos todo para que esta locura suceda", sintetizó el dirigente.

Un contrato de 18 meses por valor de 8 millones de euros, será la apuesta de Bologna para contratarlo a 'Ibra', quien sumó 31 goles en la edición 2019 de la MLS, con la camiseta de Los Angeles Galaxy.

Torneo 2020

La asamblea de la DIMAYOR, con la intervención del departamento deportivo de la DIMAYOR, el sistema de juego para el Torneo 2020, así como la realización de la Liga Femenina Profesional del próximo año. En relación con la máxima categoría del FPC, el campeonato se jugará de la siguiente forma:

2 campeonatos al año (La modalidad será la misma en los dos semestres)

FASE I-Todos contra todos-15 fechas

Fase II-Cuadrangulares Semifinales:
– Clasifican los 8 primeros– 2 cuadrangulares– Los dos primeros del todos contra todos son cabezas de serie en cada cuadrangular– Del puesto 3 al 8, serán sorteados para completar los cuadrangulares.– Partidos de ida y vuelta– 6 fechas

Fase III-Final
-Clasifican el primero de cada cuadrangular-Partidos de ida y vuelta-2 fechas

Fase IV: Gran Final-Ganador del Torneo 1er semestre vs Ganador del Torneo 2do semestre

Fase V: Repechaje-Perdedor de la gran final vs Mejor de la reclasificación 2020.

El club ganador de la Final de la Gran Final del Torneo 2020, participará en el Campeonato Profesional Categoría "A" (Liga) en el año 2021, conforme a las disposiciones estatutarias vigentes.

A su vez, el club que tenga la mayor puntuación en la reclasificación total del Torneo 2020 y no haya sido el club Campeón, disputará una llave con partidos de ida y vuelta con el club que pierda la gran final del Torneo 2020, El ganador de esa llave ascenderá directamente para participar en el Campeonato Profesional Categoría Primera "A" (Liga) en el 2021.

La asamblea determinó que para la Liga y el Torneo 2020, se aprobó que los clubes podrán inscribir 25 jugadores de los cuales 5 deberán ser sub 23. Además, para los clubes en competencia internacional podrán inscribir 3 jugadores adicionales.

Anuncie sus Edictos y avisos de ley en el Diario Occidente sin salir de su oficina. Llámenos 883 1111 exts. 110-165-168-169.

EDICTOS

Notarías

EDICTO. EL NOTARIO TERCERO DEL CIRCUITO DE CALI EMPLAZA: A todas las personas que se consideren con derecho de intervenir dentro de los diez (10) días siguientes a la publicación del presente edicto en el periódico, en el trámite notarial de liquidación sucesorial del causante MARIA PATIÑO DE OCAMPO poseedor de la C.C. No. 29.058.185 de , cuyo ultimo domicilio o asiento principal de sus negocios fue el municipio o ciudad de Cali, quien falleció el día 21 del mes de Julio de 2019 en el municipio de o ciudad de Cali. Aceptado el tramite respectivo en esta notaría, mediante acta No. 221 de fecha 31 del mes de octubre del 2019, se ordena la publicación de este edicto en un periódico de amplia circulación y en una radiodifusora local, en cumplimiento de lo dispuesto por el artículo tercero (3) del decreto 902 de 1.988 ordenándose además su fijación en lugar visible de la notaría por el termino de diez (10) días. El presente edicto se fija hoy 01 del mes de noviembre de 2019 siendo las 8:00 a.m. horas. EL NOTARIO. LILIANA RAMIREZ NARANJO. Cod. Int. 18945

EDICTO. EL NOTARIO TERCERO DEL CIRCUITO DE CALI EMPLAZA: A todas las personas que se consideren con derecho de intervenir dentro de los diez (10) días siguientes a la publicación del presente edicto en el periódico, en el trámite notarial de liquidación sucesorial del causante GILBERTO OCAMPO PATIÑO poseedor de la C.C. No. 16.620.137 de , cuyo ultimo domicilio o asiento principal de sus negocios fue el municipio o ciudad de Cali, quien falleció el día 02 del mes de Abril de 2018 en el municipio de o ciudad de Cali. Aceptado el tramite respectivo en esta notaría, mediante acta No. 222 de fecha 31 del mes de octubre del 2019, se ordena la publicación de este edicto en un periódico de amplia circulación y en una radiodifusora local, en cumplimiento de lo dispuesto por el artículo tercero (3) del decreto 902 de 1.988 ordenándose además su fijación en lugar visible de la notaría por el termino de diez (10) días. El presente edicto se fija hoy 01 del mes de noviembre de 2019 siendo las 8:00 a.m. horas. EL NOTARIO. LILIANA RAMIREZ NARANJO. Cod. Int. 18945

Notaria 21 Santiago de Cali HOLMES RAFAEL CARDONA MONTOYA NIT: 16.589.986-3 EMPLAZA: A todas las personas que se consideren con derecho a intervenir dentro de los diez (10) días siguientes a la publicación del presente EDICTO EMPLAZATORIO en el periódico, en el trámite notarial de liquidación Sucesoral del causante GUSTAVO ORTIZ CRUZ, quien en vida se identifico con la Cédula de Ciudadanía No. 8.306.556, cuyo último domicilio ó asiento principal de sus negocios fue en la ciudad de Santiago de Cali (Valle). Quien falleció el 28 de Septiembre de 2013 en la Ciudad de Santiago de Cali (Valle), Aceptado el trámite respectivo en esta Notaría, mediante Acta No. 332 de fecha 23 de Octubre de 2019, se ordena la publicación de este edicto en el periódico y en la Radio difusora local, en cumplimiento de lo dispuesto por el Artículo 3o. del Decreto 902 de 1988, ordenándose además su fijación en lugar visible de la Notaría por el término de diez (10) días. El presente Edicto se fija hoy Veintitrés (23) de Octubre de 2019 a las 8:00 a.m. ANDREA MILENA GARCIA VASQUEZ NOTARIA VEINTIUNA (21) ENCARGADA DEL CIRCULO DE SANTIAGO DE CALI. COD. INT. 18967

Notaria 21 Santiago de Cali HOLMES RAFAEL CARDONA MONTOYA NIT: 16.589.986-3 EMPLAZA: A todas las personas que se consideren con derecho a intervenir dentro de los diez (10) días siguientes a la publicación del presente EDICTO EMPLAZATORIO en el periódico, en el trámite notarial de liquidación Sucesoral del causante DARIO ACOSTA ROSERO, quien en vida se identifico con la Cédula de Ciudadanía No. 16.789.753, cuyo último domicilio ó asiento principal de sus negocios fue en la ciudad de Santiago de Cali (Valle). Quien falleció el 20 de Noviembre de 2015 en la Ciudad de Santiago de Cali (Valle), Aceptado el trámite respectivo en esta Notaría, mediante Acta No. 333 de fecha 23 de Octubre de 2019, se ordena la publicación de este edicto en el periódico y en la Radio difusora local, en cumplimiento de lo dispuesto por el Artículo 3o. del Decreto 902 de 1988, ordenándose además su fijación en lugar visible de la Notaría por el término de diez (10) días. El presente Edicto se fija hoy Veintitrés (23) de Octubre de 2019 a las 8:00 a.m. ANDREA MILENA GARCIA VASQUEZ NOTARIA VEINTIUNA (21) ENCARGADA DEL CIRCULO DE SANTIAGO DE CALI. COD. INT. 18966

Notaria 21 Santiago de Cali HOLMES RAFAEL CARDONA MONTOYA NIT: 16.589.986-3 EMPLAZA: A todas las personas que se consideren con derecho a intervenir dentro de los diez (10) dias siguientes a la publicación del presente EDICTO EMPLAZATORIO en el periódico, en el trámite notarial de liquidación Sucesoral del causante HAROLD MONTES BERMUDEZ, quien en vida se identifico con la Cédula de Ciudadanía No. 6.066.869, cuyo último domicilio ó asiento principal de sus negocios fue en la ciudad de Santiago de Cali (Valle). Quien falleció el 30 de Julio de 2009 en la Ciudad de Santiago de Cali (Valle), Aceptado el trámite respectivo en esta Notaría, mediante Acta No. 335 de fecha 25 de Octubre de 2019, se ordena la publicación de este edicto en el periódico y en la Radio difusora local, en cumplimiento de lo dispuesto por el Artículo 3o. del Decreto 902 de 1988, ordenándose además su fijación en lugar visible de la Notaría por el término de diez (10) días. El presente Edicto se fija hoy Veinticinco (25) de Octubre de 2019 a las 8:00 a.m. ROBINSON MOSQUERA HERNANDEZ NOTARIO VEINTIUNO (21) ENCARGADO DEL CIRCULO DE SANTIAGO DE CALI. COD. INT. 18965

Notaria 21 Santiago de Cali HOLMES RAFAEL CARDONA MONTOYA NIT: 16.589.986-3 EMPLAZA: A todas las personas que se consideren con derecho a intervenir dentro de los diez (10) dias siguientes a la publicación del presente EDICTO EMPLAZATORIO en el periódico, en el trámite notarial de liquidación Sucesoral del causante MARCELINO GUEJIA YUNDA ó MARCELINO GUEJIA quien es la misma persona, quien en vida se identifico con la Cédula de Ciudadanía No. 2.575.312, cuyo último domicilio ó asiento principal de sus negocios fue en la ciudad de Santiago de Cali (Valle). Quien falleció el 11 de Junio de 2015 en la Ciudad de Jamundi (Valle), Aceptado el trámite respectivo en esta Notaría, mediante Acta No. 338 de fecha 29 de Octubre de 2019, se ordena la publicación de este edicto en el periódico y en la Radio difusora local, en cumplimiento de lo dispuesto por el Artículo 3o. del Decreto 902 de 1988, ordenándose además su fijación en lugar visible de la Notaría por el término de diez (10) días. El presente Edicto se fija hoy Veintinueve (29) de Octubre de 2019 a las 8:00 a.m. ANDREA MILENA GARCIA VASQUEZ NOTARIA VEINTIUNA (21) ENCARGADA DEL CIRCULO DE SANTIAGO DE CALI. COD. INT. 18964

Notaria 21 Santiago de Cali HOLMES RAFAEL CARDONA MONTOYA NIT: 16.589.986-3 EMPLAZA: A todas las personas que se consideren con derecho a intervenir dentro de los diez (10) días siguientes a la publicación del presente EDICTO EMPLAZATORIO en el periódico, en el trámite notarial de liquidación Sucesoral del causante GUILLERMO JATIVA DIAZ ó GUILLERMO JATIVA quien es la misma persona, quien en vida se identifico con la Cédula de Ciudadanía No. 14.440.840, cuyo último domicilio ó asiento principal de sus negocios fue en la ciudad de Santiago de Cali (Valle). Quien falleció el 10 de Julio de 2019 en la Ciudad de Cali (Valle), Aceptado el trámite respectivo en esta Notaría, mediante Acta No. 342 de fecha 1 de Noviembre de 2019, se ordena la publicación de este edicto en el periódico y en la Radio difusora local, en cumplimiento de lo dispuesto por el Articulo 3o. del Decreto 902 de 1988, ordenándose además su fijación en lugar visible de la Notaría por el término de diez (10) días. El presente Edicto se fija hoy Primero (1) de Noviembre de 2019 a las 8:00 a.m. HOLMES RAFAEL CARDONA MONTOYA NOTARIO VEINTIUNO (21) DEL CIRCULO DE SANTIAGO DE CALI. COD. INT. 18963

Otros

CURADURIA URBANA UNO Santiago de Cali EDICTO PRENSA. En cumplimiento con lo establecido en la Ley 388 de 1997 y en el Decreto Nacional 1077 de 2015, cita a comparecer al Despacho de esta Curaduría Urbana, situada en la Calle 4B No. 27-34, dentro de los cinco (5) días hábiles siguientes de la presente, a los VECINOS COLINDANTES del siguiente predio, al no ser posible ubicarlos, para que se hagan parte dentro del trámite de la solicitud de una LICENCIA DE CONSTRUCCIÓN para desarrollar un proyecto de MODIFICACION, en el evento de conocer algún impedimento legal para su expedición, el cual debe presentarse por escrito. UBICACIÓN: K 22 # 12 -09 TIPO DE PROYECTO: MODIFICACION A LOCAL COMERCIAL Y VIVIENDA MULTIFAMILIAR EN TRES PISOS. (REF: LIC 76001-2-17-0173 DE 02/06/2017 EXPEDIDA POR LA CURADURÍA URBANA 2). SOLICITANTE: ELISABET MAZO SUAREZ ARQUITECTO: YOVANNA BONILLA VILLALOBOS RADICADO : 76001-1-19-1019 FECHA RADICADO: 2019-09-12 Dado en Santiago de Cali, el 01 de Noviembre de 2019. DARIO LOPEZ MAYA Curador Urbano Uno de Santiago de Cali. COD. INT. 18992

CURADURIA URBANA UNO Santiago de Cali EDICTO PRENSA. En cumplimiento con lo establecido en la Ley 388 de 1997 y en el Decreto Nacional 1077 de 2015, cita a comparecer al Despacho de esta Curaduría Urbana, situada en la Calle 4B No. 27-34, dentro de los cinco (5) días hábiles siguientes de la presente, a los VECINOS COLINDANTES del siguiente predio, al no ser posible ubicarlos, para que se hagan parte dentro del trámite de la solicitud de una LICENCIA DE CONSTRUCCION para desarrollar un proyecto de AMPLIACION Y MODIFICACION, en el evento de conocer algún impedimento legal para su expedición, el cual debe presentarse por escrito. UBICACIÓN: K 17 # 29 -14 TIPO DE PROYECTO: RECONOCIMIENTO DE VIVIENDA UNIFAMILIAR EN UN PISO/ REFORZAMIENTO ESTRUCTURAL, MODIFICACION Y AMPLIACION DE VIVIENDA MULTIFAMILIAR EN TRES PISOS CON PROPIEDAD HORIZONTAL. SOLICITANTE: ALICIA RUIZ DE MONTOYA ARQUITECTO: HECTOR IVAN RIASCOS CAICEDO RADICADO: 76001-1-19-0848 FECHA RADICADO: 2019-07-26 Dado en Santiago de Cali, el 01 de Noviembre de 2019. DARIO LOPEZ MAYA Curador Urbano Uno de Santiago de Cali. COD. INT. 18993

CURADURIA URBANA UNO Santiago de Cali EDICTO PRENSA. En cumplimiento con lo establecido en la Ley 388 de 1997 y en el Decreto Nacional 1077 de 2015, cita a comparecer al Despacho de esta Curaduría Urbana, situada en la Calle 4B No. 27-34, dentro de los cinco (5) días hábiles siguientes de la presente, a los VECINOS COLINDANTES del siguiente predio, al no ser posible ubicarlos, para que se hagan parte dentro del trámite de la solicitud de una LICENCIA DE CONSTRUCCION para desarrollar un proyecto de MODIFICACION, en el evento de conocer algún impedimento legal para su expedición, el cual debe presentarse por escrito. UBICACIÓN: CALLE 11 OESTE # 24 D - 47 TIPO DE PROYECTO: RECONOCIMIENTO, REFORZAMIENTO ESTRUCTURAL Y MODIFICACION A VIVIENDA BIFAMILIAR EN TRES PISOS Y SOTANO CON PROPIEDAD HORIZONTAL. SOLICITANTE: MARIA HERMICENDA URBANO ORDOÑEZ ARQUITECTO: INES EUGENIA HOYOS SAAVEDRA RADICADO : 76001-1-19-0953 FECHA RADICADO: 2019-08-27. Dado en Santiago de Cali, el 01 de Noviembre de 2019. DARIO LOPEZ MAYA Curador Urbano Uno de Santiago de Cali. COD. INT. 18994

CURADURIA URBANA UNO Santiago de Cali EDICTO PRENSA. En cumplimiento con lo establecido en la Ley 388 de 1997 y en el Decreto Nacional 1077 de 2015, cita a comparecer al Despacho de esta Curaduría Urbana, situada en la Calle 4B No. 27-34, dentro de los cinco (5) días hábiles siguientes de la presente, a los VECINOS COLINDANTES del siguiente predio, al no ser posible ubicarlos, para que se hagan parte dentro del trámite de la solicitud de una LICENCIA DE CONSTRUCCION para desarrollar un proyecto de AMPLIACION Y MODIFICACION, en el evento de conocer algún impedimento legal para su expedición, el cual debe presentarse por escrito. UBICACIÓN: K 1 A2 # 73 -24 TIPO DE PROYECTO: RECONOCIMIENTO A VIVIENDA UNIFAMILIAR EN UN PISO/ REFORZAMIENTO ESTRUCTURAL, MODIFICACION Y AMPLIACION A VIVIENDA MULTIFAMILIAR EN TRES PISOS. SOLICITANTE: MARIA DEL CARMEN LOPEZ COLMENARES Y CARLOS ARTURO HURTADO CORDOBA ARQUITECTO: ORLANDO ZUBIRIA RADICADO : 76001-1-19-0893 FECHA RADICADO: 2019-08-13 Dado en Santiago de Cali, el 01 de Noviembre de 2019. DARIO LOPEZ MAYA Curador Urbano Uno de Santiago de Cali. COD. INT. 18991

Otras Ciudades

EDICTO EL SUSCRITO NOTARIO SEGUNDO DE PALMIRA- VALLE EMPLAZA. A todas las personas que se consideren con derecho a intervenir dentro de los diez (10) días siguientes a la publicación del presente edicto en el trámite notarial de liquidación sucesoral del (la)(los) causante (s) BETTY TAFUR DE COBO, quien(es) se identificaba(n) con la(s) cédula de ciudadanía número 31.540.217 expedida en Palmira - Valle, fallecido(a)(s) en Palmira - Valle, el veintinueve (29) de junio de dos mil diecinueve (2.019). El trámite se aceptó mediante Acta número 234 de fecha primero (01) de noviembre de dos mil diecinueve (2.019), ordenándose la publicación de este edicto por una sola vez en un periódico de amplia circulación nacional y en una emisora de amplia sintonía. Para los efectos de lo dispuesto por el artículo 3 del Decreto 902 de 1988, se fija el presente edicto en un lugar visible de esta Notaría, por el término de diez (10) días hábiles. Palmira-Valle, 01 de noviembre de 2.019, a las 7.30 A.M. El Notario Segundo, FERNANDO VELEZ ROJAS. COD. INT. 18986

EDICTO. EL NOTARIO TERCERO DEL CIRCULO DE TULUA EMPLAZA. A todas las personas que se consideren con derecho a intervenir dentro de los diez (10) días siguientes a la publicación del presente EDICTO, en el periódico, del trámite de sucesión intestada de ADAN LANCHEROS PARRA Y NORELIA LONDOÑO DE LANCHEROS, identificado (a) con las cédulas de ciudadanía números 2.639.696 y 31.192.003 en su orden, quien (es) falleció (eron) en Tuluá Valle, el 05 de febrero de 2.017 y el 07 de enero de 2.019, en su orden. Aceptado el trámite notarial en esta notaría, mediante acta número 146 de fecha 31 de octubre de 2.019. Se ordena las publicaciones de este edicto en un periódico de circulación nacional y en una radiodifusora local, en cumplimiento de lo dispuesto por el decreto 902 de 1988 en su artículo número 3, ordenándose además su fijación en un lugar visible de la notaría por el termino de diez (10) días. El presente edicto se fija hoy: 01 de noviembre de 2.019 a las 8 a.m. Se desfija el: de noviembre de 2.019 a las 6.pm. CAMILO BUSTAMANTE ALVAREZ NOTARIO TERCERO. COD. INT. 18990

AVISO DE LIQUIDACIÓN VOLUNTARIA.

AVISO.- AVISO DE LIQUIDACIÓN VOLUNTARIA. El suscrito liquidador de la sociedad comercial **MARTHA HURTADO VDA DE REYES E HIJOS LIMITADA EN LIQUIDACIÓN,** identificada con NIT. 891.301.334-1, se permite informar de acuerdo con el Artículo 232 del Código de Comercio que la sociedad se encuentra disuelta y en estado de liquidación por voluntad de los socios mediante Acta de Junta General Extraordinaria de socios No. 006/2019 de fecha 16 de Julio del 2019, protocolizada mediante escritura publica No. 1431 del 30 de Septiembre del 2019 de la Notaría Primera del circulo de Cali y debidamente inscrita en el registro mercantil de la Cámara de Comercio de Palmira el día 12 de Octubre del 2019.

CONVERSA CON JESÚS

Jesús mío, yo deposito en Ti toda mi confianza. Tu lo sabes todo, eres el Rey de Reyes. Tu que hiciste al paralítico andar, al muerto volver a vivir, al leproso sanar, Tu que vez mis angustias y mis lágrimas; sabes bien, Divino Amigo, cómo necesito alcanzar esta grande gracia, (se pide la gracia con fe) mi confianza está Contigo, Maestro dame tu ánimo y alegría para vivir. Solo de Ti espero con fe y confianza (se pide con fe la gracia). Has Niño Jesús, que antes de que termine esta conversación que tengo contigo durante nueve días alcance esta gracia que pido con fe, ilumina mis pasos así como el sol brilla e ilumina todos los días el amanecer y dar testimonio de nuestra conversación, Jesús, tengo confianza en Ti y cada vez aumentará mi fe; con gratitud publicaré esta oración para que otros que necesiten de Ti, aprendan a tener fe y confianza en tu misericordia. Agradezco las gracias recibidas.

REDIME 2 BOLETAS
HASTA LAS 3:00 P.M.
Y 1 BOLETA DESDE LAS 3:01 P.M.

TIENES 2 OPORTUNIDADES DE GANAR

wom

GÁNATE UN AUDI Q2 + 20 MILLONES EN BONOS

Participa en el sorteo por compras superiores a $ 150.000 de Septiembre 14 a Enero 18.

Jardín Plaza
Sencillamente lo mejor

Los clientes del Centro Comercial Jardín Plaza Cali recibirán en los puntos destinados para tal efecto por cada CIENTO CINCUENTA MIL PESOS MCTE ($150.000,00) (incluido el valor del IVA) dos (2) boletas por compras realizadas desde el día 12 de septiembre de 2019 al 18 de enero de 2020 de lunes a domingo entre las 10:00 AM y las 3:00 PM y una (1) boleta por compras realizadas desde el día 12 de septiembre de 2019 al 18 de enero de 2020 de lunes a domingo entre las 3:01 PM y las 11:00 PM. Aplican compras de bienes o servicios en los establecimientos de comercio que hacen parte del Centro Comercial Jardín Plaza Cali, con excepción de las facturas correspondientes a Jumbo, Homecenter, casas de cambios, entidades financieras, Tecnicentro Santa Mónica y establecimientos de comercio que se encuentren dentro de Jumbo y Homecenter. Las facturas de venta podrán ser acumuladas siempre que se trate de compras realizadas en un mismo día. El número máximo de boletas a entregar por factura es de 40 unidades para las compras realizadas entre las 10:00 AM y las 3:00 PM y de 20 unidades para las compras realizadas entre las 3:01 PM y las 11:00 PM., en caso que la hora de compra no se encuentre inscrita en la factura de venta solo se entregará una boleta por cada $150.000 en compras. Las boletas se podrán redimir entre los días 12 de septiembre de 2019 al 18 de enero de 2020 desde las 11:00 am hasta 8:00 p.m., y los domingos y festivos desde las 12:00 m. hasta las 8:00 p.m, a excepción del día 18 de enero de 2020, día en que se atenderá hasta las 7:55 p.m. hora de cierre de las urnas para el respectivo sorteo a las 8:00 p.m. El cliente solo puede redimir boletas a su propio nombre, por lo tanto, no será válida la presentación de la cédula o datos de otra persona. El premio del sorteo se compone : De un (1) vehículo marca Audi referencia Q2 Action, de 1.000 c.c. turbo, rines de 17 pulgadas, a gasolina, modelo 2019, de color blanco y un bono Jardín Plaza por valor de $20.000.000 redimible en los diferentes locales del centro comercial, exceptuando Jumbo, Homecenter, casas de cambios, entidades financieras, Tecnicentro Santa Mónica y establecimientos de comercio que se encuentren dentro de Jumbo y Homecenter. Los promotores del sorteo se reservan el derecho a seleccionar el color del premio a entregar de acuerdo a disponibilidad del concesionario. Habrá un ganador de un solo premio. El sorteo se realizará el día 18 de enero de 2020 a las 8:00 p.m. en la plazoleta sur del Centro Comercial Jardín Plaza Cali. La urna se cerrará a las 7:55 p.m., del mismo día. No se aceptan copias de facturas ni facturas digitales, órdenes de pedido, remisiones o facturas generadas en los establecimientos de comercio del centro comercial por cambio de mercancía o productos comprados en tiendas ubicadas por fuera del centro comercial Jardín Plaza Cali. No se entregarán boletas por la compra de bonos de regalo, pero si serán entregadas con la presentación de las facturas de venta por las compras realizadas a través de estos. El sistema del sorteo será la selección de una boleta al azar. El premio sólo se entregará al ganador. El sorteo es sólo para mayores de edad. El premio es intransferible y no es canjeable por dinero en efectivo u otro artículo. Los participantes del concurso, aceptan y autorizan de manera previa, informada y expresa a CENTRAL CONTROL S.A.S, operadora y administradora del Centro Comercial Jardín Plaza Cali para que realice el tratamiento de sus datos personales consistente en la recolección, almacenamiento, uso, circulación o supresión de los datos con los propósitos de envió de publicidad y mensajes promocionales de actividades, campañas publicitarias y ofertas, entre otras actividades que se promuevan por Centro Comercial Jardín Plaza Cali. La dirección de correo electrónico será incorporada a la lista de suscriptores del Centro Comercial Jardín Plaza Cali y será utilizada única y exclusivamente para el envío de ofertas y comunicaciones del Centro Comercial. La inscripción en el concurso implica la aceptación de estos términos y condiciones. Las demás condiciones y la política de tratamiento de datos personales de este sorteo podrán consultarse en www.jardinplaza.com