EJEMPLAR GRATUITO

www.occidente.co @diarioccidente Diario Occidente

DIARIO OCCIDENTE

Cali, Viernes 27 de septiembre de 2019 | LA INFORMACIÓN NO TIENE PRECIO | N.º 6.400 ISSN 0124-5171

Investigación científica

Aumenta el plástico en las playas del Pacífico

Una investigación de la Universidad Nacional concluyó que los macroplásticos, como el icopor y las tapas, que se encuentran en las playas de Buenaventura, superan los estándares de otras playas del mundo.

Las aves, que se enredan en estos elementos, y los mamíferos, que los ingieren, son los más afectados por la alta presencia de plástico en aguas del Pacífico. PÁG. 3

Clara Luz Roldán se compromete con Buenaventura

Fortalecer el turismo, solucionar el problema del agua, impulsar el deporte, la seguridad y el emprendimiento son algunas de las propuestas de Clara Luz Roldán para los bonaverenses. PÁG. 5

A ritmo de salsa

Foto: Comunicaciones Alcaldía de Cali

Hoy continúa el Mundial de Salsa en la Unidad Deportiva Alberto Galindo, en el sur de Cali. Las actividades inician desde temprano, con talleres de baile, a las 9:00 A.M., y continúan con actividades culturales y gastronómicas. Las competencias se realizarán entre las 2:00 y las 8:00 P.M.

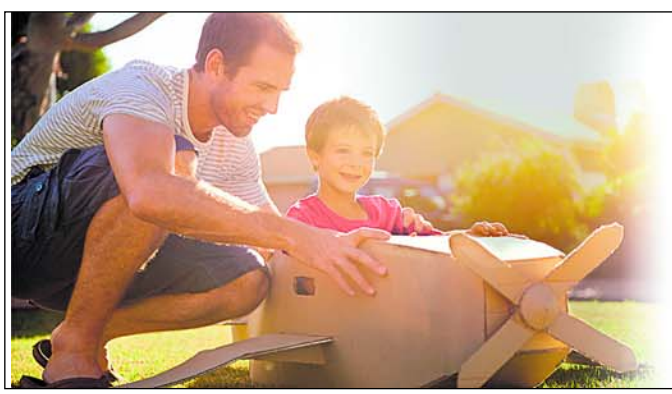

Evolucionar para crear el futuro que todos queremos es esencial.

EMCALI
VALORAMOS LO ESENCIAL

Jornada de arborización en Unilibre

Con la consigna "Siembra un Árbol en tu Campus", la Universidad Libre seccional Cali adelantará hoy una jornada de siembra de plantas ornamentales y especies arbóreas en el Campus Valle del Lili, sur de esta capital, a partir de las 8:00 a.m.

Se trata de una iniciativa de la Universidad, donde se ha convocado al estudiantado y personal administrativo para que donen, siembren y apadrinen un árbol o plantas ornamentales durante su proceso de crecimiento.

Plan de Cooperación y Marketing

En el marco de Cali Epicentro, la secretaría de Desarrollo Económico, Angéli Mayolo, presentó el Plan de Cooperación y Marketing de Cali, como una hoja de ruta para continuar fortaleciendo la internacionalización de la ciudad.

Este plan tiene como objetivo posicionar a Cali como una ciudad atractiva para la inversión e internacionalizar todos los programas estratégicos de la Administración Municipal.

Otro vehículo fue hurtado en el mismo sector

Policía recuperó carro de Miss Colombia y se encendió polémica

El pasado miércoles se presentó el robo del vehículo de la madre de la actual Señorita Colombia, Gabriela Tafur, el cual fue recuperado por las autoridades y encendió la polémica por la actuación de la Policía Metropolitana de Cali.

El vehículo en mención fue hurtado en un sitio de parqueo en el Parque del Perro, de la ciudad de Cali, cuando la reina se encontraba en una cita de preparación estética y en cuestión de minutos se llevaron la camioneta.

Inmediatamente la mujer denunció el robo y la Policía extendió un operativo que implicó un plan candado en la ciudad, asimismo desplegaron el helicóptero Halcon Bell 407, y en menos de diez horas ubicaron el automotor abandonado en el municipio de Yumbo.

El vehículo recuperado contaba con sistema de localización

Otro caso

El rápido accionar de los uniformados generó polémica en redes sociales, pues se conoció otro caso que ocurrió a la misma hora, que no tuvo la misma respuesta por parte de las autoridades.

Se trata del hurto de una camioneta KIA, en el mismo sector. "Regresé de almorzar y me di cuenta que me robaron mi camioneta, yo parqueo a una cuadra de mi oficina e inmediatamente llamé al 123 y vinieron a los 15 minutos, les di las indicaciones y ahí me dejaron, me quedé esperando", dijo Marcela Torres, la dueña del vehículo hurtado.

"Yo también soy de la misma ciudad, vivimos en la misma sociedad, cómo es posible que las dos estemos viviendo una situación tan dificil a la misma hora y en el mismo barrio, y pues, definitivamente porque no soy reina, no se me dé la importancia", manifestó la propietaria del vehículo.

Respuesta

Respecto a las críticas de los ciudadanos, el Secretario de Seguridad y Justicia de Cali, Andrés Villamizar, se pronunció: "No es cierto que solo se actúe frente a casos de personas famosas. La ciudadanía no puede desconocer el sacrificio y entrega de nuestros policías. Es injusto y se falta a la verdad".

Se conoció que la camioneta en la que se movilizaba la reina de belleza cuenta con un sistema de localización GPS lo que facilitó su ubicación.

El Secretario de Seguridad agregó que en lo que va del año, la Policía Metropolitana de Cali ha logrado recuperar cerca de 240 carros y 473 motos robadas.

Cae banda que expendía droga cerca a colegios

Tras meses de seguimiento, la Policía Metropolitana de Cali logró dar captura a los integrantes de la banda denominada Los Melos, quienes se encargaban de expender drogas cerca a colegios de la ciudad de Cali.

La estructura delincuencial era conocida por vender estupacientes en instituciones educativas de las comunas 3 y 9, así como en otras zonas de la ciudad, los delincuentes intentaban ganarse la confianza de los jóvenes para ofrecerles sustancias alucinógenas.

Según el subcomandante encargado de la Policía Metropolitana de Cali, Zaid Caro, uniformados lograron infiltrarse dentro de la banda, "nuestros policías se hacían pasar por compradores, ganándose así la confianza de los delincuentes, y con sus equipos de alta tecnología, se recaudó bastante material probatorio".

Luego de nueves meses de investigación, reunieron material suficiente con el cual los uniformados de la Policía Metropolitana de Cali lograron dar captura a 12 de los integrantes de Los Melos, desarticulando esta banda delincuencial.

Durante el operativo lograron incautar 23 dosis de bazuco, 76 dosis de cocaína, 105 cigarrillos de marihuana, y aproximadamente 1.273.000 pesos en efectivo. Se presume que vendían cerca de 1.500 dosis de marihuana, bazuco y cocaína diariamente.

Uno de los videos revelados por los policías, muestra cuando un mujer, al parecer bajo el alias de 'La Mona', arma, consume y divide las cantidades de los estupefacientes que se van a distribuir en frente de quienes serían sus hijos.

Resultados del sorteo realizado el 26 de septiembre 2019
Concesionarios de Apuestas del Valle

Lotería	Número	Sorteo
CHONTICO	5634	6042
CHONTICO NOCHE	3353	3844
SUPER CHONTICO	6506	3845
SAMÁN	7250	5659

Chontico Millonario
"Cobre tempranito, Cobre rapidito"

Graffiti

Con la mejor información política

MAURICIO RIOS GIRALDO
maurorios@diariooccidente.com.co
Teléfono 8831111

Definitivamente Michel Maya y Alejandro Eder son los candidatos a la Alcaldía de Cali que más pegan entre el público de las universidades...

Michel Maya

En ambas campañas celebran por estos días el reconocimiento que tienen entre los universitarios.

En el caso de Maya, su programa de gobierno fue el mejor calificado en una evaluación que realizaron estudiantes de la Universidad San Buenaventura.

Los estudiantes de la clase de Gestión Pública, del programa de Gobierno y Relaciones Internacionales compararon los programas de gobierno inscritos ante la Registraduría por los candidatos Alejandro Eder, Michel Maya, Roberto Ortiz y Jorge Iván Ospina, y el del exconcejal resultó aprobado en todos los puntos que se evaluaron.

Alejandro Eder

Eder, por su parte, obtuvo el primer lugar en un ejercicio de simulacro electoral que se realizó entre la comunidad educativa de la Universidad Icesi.

En esta universidad, 536 personas votaron - después del debate realizado allí- y el candidato de Compromiso Ciudadano barrió, con el 42,9% de los votos.

Jhon Arley Murillo

Es una buena noticia para los dos candidatos la acogida que tienen entre los universitarios, su reto es hacer que el 27 de octubre los jóvenes salgan a votar.

* * *

El representante a la Cámara y presidente del partido Colombia Renaciente, Jhon Arley Murillo, oficializó el respaldo a la candidatura de Jorge Iván Ospina a la Alcaldía de Cali.

Murillo destacó la experiencia de Ospina y el compromiso del candidato con la población afro de la capital del Valle, a la cual representa el congresista.

Jorge Iván Ospina

Aunque solo hasta ayer se hizo oficial, la llegada de Colombia Renaciente a la campaña del exalcalde se daba como un hecho en los mentideros políticos desde hace mucho, pues el senador Roy Barreras -del Partido de la U-, considerado el ideólogo tras bambalinas de esta colectividad, fue uno de los primeros dirigentes en adhedir a Jorge Iván Ospina.

Análisis a residuos que llegan al sistema de acueducto y alcantarillado

Empresas Municipales de Cali, **EMCALI**, a través de la Gerencia de Acueducto y Alcantarillado, adelanta una serie de jornadas pedagógicas para explicarles a propietarios y administradores de establecimientos comerciales e industriales, los términos y condiciones para la ejecución y presentación del informe de la caracterización de los vertimientos líquidos que disponen en la red de alcantarillado y que están obligados a presentar anualmente.

Lo anterior según lo establecido en el Decreto 1076 del 25 de mayo del 2015 expedido por el Ministerio de Ambiente y Desarrollo Sostenible, que estableció las obligaciones y responsabilidades para la evaluación de tales vertimientos y así determinar el estado de cumplimiento de la norma vigente.

El análisis debe ser efectuado por un laboratorio ambiental acreditado por el Instituto de Hidrología, Meteorología y Estudios Ambientales, IDEAM, y posteriormente presentado a **EMCALI,** que de acuerdo al mandato legal, hará las revisiones y verificación. Este se realiza en el punto de control que debe estar ubicado en la parte exterior del predio y ser de fácil acceso.

Francisco Burbano gerente de Acueducto y Alcantarillado de Emcali

Los resultados del análisis a muestras tomadas en el monitoreo se consolidan en un informe, que se debe radicar en la Ventanilla Única de **EMCALI**, ubicada en el primer piso del Centro Administrativo Municipal CAM Torre **EMCALI**, Avenida 2 Norte entre calles 10 y 11, dirigido al Jefe del Departamento de Tratamiento, con plazo máximo e improrrogable del 31 de diciembre.

EMCALI cuenta con alrededor de 56.000 clientes y/o usuarios con usos comercial, industrial, oficial y especial con servicio de alcantarillado. Toda la información acerca del proceso y metodología está disponible en la página web de **EMCALI,** Telefónicamente al área de Control de Vertimientos en los números 899 64 10, 899 64 46, 899 64 47, 899 64 03 y 899 6401.

Publique sus avisos de ley con nosotros

- Fallecimientos
- Tarifas
- Convocatorias
- Resoluciones
- Est. financieros
- Lic. ambientales
- Fusiones
- Escisiones
- Liquidaciones
- Edictos

DIARIO OCCIDENTE
www.occidente.co
Calle 7 # 8 - 44 PBX. 883 1111 Exts: 110 - 165 -168 - 169 Cali
E-mail: legales@diariooccidente.com.co - legales1@diariooccidente.com.co
lberrio@diariooccidente.com.co - clasificados@diariooccidente.com.co
http://edictosyavisosdeley.occidente.co/

El mejor precio del mercado

■ Investigación de la Universidad Nacional

Icopor y tapas plásticas, los que más contaminan playas de Buenaventura

AGENCIA DE NOTICIAS UN - UNIMEDIOS

Así lo evidencian los resultados preliminares de un estudio que se está llevando a cabo en el Grupo de Investigación en Ecología y Contaminación Acuática que dirige el profesor Guillermo Duque, de la Universidad Nacional de Colombia (UNAL), Sede Palmira.

"Escogimos las playas de Buenaventura por las actividades portuarias y turísticas que se desarrollan allí, y también porque en la región las posibilidades de saneamiento básico, tratamiento de aguas y recolección de basuras son escasas, lo que propicia la contaminación", señaló Andrés Molina, integrante del Grupo de Investigación y estudiante del Doctorado en Biología Marina de la UNAL Sede Caribe.

Los hallazgos previos han dado como resultado que los macroplásticos que más presencia tienen en las playas de Buenaventura, superando los estándares de otras playas del mundo, son: icopor (poliestireno), fragmentos plásticos y tapas plásticas, agentes contaminantes que repercuten en las dinámicas propias de los ecosistemas.

"Los macroplásticos afectan, por ejemplo, a las aves que quedan enredadas en estos materiales y también a los grandes mamíferos marinos que los ingieren, ya que los aditivos químicos añadidos al plástico son altamente tóxicos", señaló el investigador Molina.

Se estima que anualmente se arrojan a los océanos entre 5 y 13 millones de toneladas de residuos plásticos, los cuales se convierten en agentes altamente contaminantes para los ecosistemas terrestres y acuáticos del mundo.

Carlos Chavarro-Diario Occidente

Según los investigadores, en las playas de Buenaventura hay mayor presencia de icopor y tapas plásticas.

Desde 2012, el Grupo de Investigación ha analizado varios sistemas costeros del Pacífico. "Una vez elegimos una playa, que por estar alejada de la comunidad no ha sido limpiada, hacemos los muestreos en la zona intermareal, escogiendo aleatoriamente tres cuadrantes de donde se recoge toda la basura que se encuentre, como botellas, tapas, palos de paleta e icopor, entre otros", explicó el profesor Duque.

Los investigadores sostienen que la forma de mitigar la presencia de macroplásticos tiene que ver con cambiar las costumbres de consumo, implementar mejores prácticas de disposición de los residuos y bajar el consumo de plásticos de un solo uso.

El plástico que llega al mar

Según la Organización Greenpace, la producción de plásticos se ha disparado en los últimos 50 años, siendo China el principal país productor de esta materia, con aproximadamente 1,6 millones de toneladas. En el mundo solo se recicla alrededor del 9 % del plástico producido y consumido; el 12% es incinerado y el 79 % se dispone en vertederos o entornos naturales, de donde viaja hasta el mar.

Para el caso de Colombia, se estima que el 56 % de los plásticos producidos corresponden a aquellos de un solo uso, como colillas de cigarrillo, botellas, envoltorios de comida y pitillos, elementos que son arrojados a los ríos y oceanos. "Hay que cambiar el pensamiento de las personas, principal fuente de contaminación que produce los desechos. Deben existir políticas que disminuyan las malas prácticas de disposición y aumenten las bajas tasas de reciclaje", enfatizó el profesor Duque.

Un paso importante en el camino para reducir los plásticos se dio en Nairobi, durante la IV Asamblea de la Organización de las Naciones Unidas (ONU) para el Medio Ambiente, espacio en el que 170 países, incluido Colombia, firmaron una declaración en la que se comprometen a reducir el uso de elementos de plásticos para 2030.

Encuesta Cómo Vamos llega a la ciudad puerto

Al igual que otras ciudades del país, Buenaventura contará con un informe anual de calidad de vida y una encuesta de percepción ciudadana.

En pocos días será presentada Buenaventura Cómo Vamos, una iniciativa que busca brindar información de calidad sobre la ciudad puerto.

"Buenaventura tiene carencias de información, muchos dicen que la ciudad está sobre diagnosticada, pero cuando vas a buscar información no existe, y de la que hay oficial mucha tiene más de diez años, la más reciente es de 2015", dijo Jhon Mario Guerrero, director de la alianza Activa Buenaventura.

"Lo que pretende la alianza Activa Buenaven-tura es empezar a generar herramientas a los actores locales para que con información abierta y de calidad permita tomar decisiones públicas mucho más acertadas, y que los gobernantes puedan construir metas y retos a partir de esta información", agregó Guerrero.

La primera encuesta de percepción ciudadana de Buenaventura Cómo Vamos es realizada por la firma Cifras y Conceptos, y será presentada el 9 de octubre.

Calidad de vida

El informe de calidad de vida de Buenaventura Cómo Vamos fue realizado por Propacífico.

Entre las cifras se destaca que la ciudad tiene una tasa de desempleo del 17.5%, casi el doble de la nacional; el 67% de las personas no cotiza a fondo de pensiones, lo que indica que hay una alta informalidad, y aunque el 72% de la ciudad tiene conectividad al sistema de acueducto, solo el 6.2% tiene agua las 24 horas del día.

Desarrollo económico, turismo, seguridad, medio ambiente, deporte y cultura, sus pilares de gobierno

Buenaventura, una prioridad en el gobierno de Clara Luz Roldán

Cuando Clara Luz Roldán habla de Buenaventura, lo hace en un tono esperanzador, convencida que su gente necesita oportunidades para hacer del distrito una gran ciudad con las condiciones de desarrollo que se merece por tener el puerto más importante de Colombia.

Clara Luz Roldán se ha comprometido con Buenaventura a acompañar a sus líderes sociales y empresariales, hará gestión ante el gobierno nacional y buscará mecanismos que garanticen recuperar los espacios perdidos en materia de tránsito de mercancías. También se propone trazar planes de innovación, apoyo y acompañamiento a las diferentes manifestaciones empresariales que estimulen la generación de empleos en el puerto. El dragado será la tarea más importante de su agenda.

Clara Luz Roldán fortalecerá el turismo como un eje de desarrollo para Buenaventura; esto incluye la promoción nacional e internacional de sus riquezas culturales, naturales y gastronómicas.

"Lucharé con todas mis fuerzas para que Buenaventura encuentre la forma de escribir la mejor parte de su historia"

Clara Luz Roldán se propone implementar un plan integral de seguridad que continué fortaleciendo a la fuerza pública, exigiendo resultados y llegando a las poblaciones más vulnerables para arrebatar a los jóvenes de las manos de la delincuencia. Luchará contra flagelos como la extorsión, los hurtos y el crimen organizado. Fortalecerá el programa del banco social para evitar que los pequeños comerciantes y emprendedores caigan en el infierno del gota a gota.

Como gobernadora motivará acciones ambientales como la transformación de residuos sólidos especialmente plásticos recuperados del mar. Es una mujer que siente el medio ambiente y se propone como gobernadora luchar contra la minería ilegal.

Siendo Directora de Coldeportes, hoy Ministerio del Deporte, Clara Luz Roldán llevó importantes proyectos a Buenaventura, no sólo obras de infraestructura sino programas de monitores deportivos y formación de talentos. Como gobernadora promoverá a Buenventura como sede de eventos nacionales e internacionales.

Cultura afro

Clara Luz ha disfrutado desde un paseo en brujita en San Cipriano, hasta la preparación de una receta tradicional de Tapao´, Viudo o Encocado en Punta Soldado, no resistió la tentación de una cascada en La Sierpe, no olvida una tarde en Magüipi o la forma tradicional como danzan un aboszo en la Bocana. Clara Luz disfruta de la marimba del maestro Cuama, baila los éxitos de Willy García, Jimmy Saa, Elvis Magno y su cuerpo vibra con el sabor de Juniorjean, tararea Choquibtown y admira profundamente a Herencia de Timbiquí.

Por esta riqueza y diversidad cultural se ha comprometido en preservar y promover la cultura afro, pero no sólo la representada en la danza, la música y la gastronomía, sino también la expresada en su lucha ancestral que irrumpe la historia para defender el territorio y conservar el legado más importante, sus tradiciones. Desde esta perspectiva creará el festival internacional de Cantaoras que coincida con la temporada de ballenas. Promoverá la creación de un espacio permanente de la cultura del pacífico donde todos los días sean un "Petronio Álvarez".

El gobierno de esta mujer de resultados, propone además gestionar recursos de la mano del Gobierno Nacional, para garantizar el dragado del canal de Buenaventura, el mejoramiento del aeropuerto y la ampliación del Muelle Turístico.

Turismo, agua y seguridad

Clara Luz Roldán reconoce además el potencial del Valle del Cauca y al turismo como un motor económico y social para el departamento. Por eso, su propuesta incluye la creación de la 'Ruta Pacífico', que busca aprovechar la riqueza natural y cultural del Buenaventura y sus alrededores junto a una propuesta gastronómica única, para impulsar proyectos de infraestructura, emprendimiento y capacitación.

El agua limpia y potable será uno de los compromisos más fuertes. Por esto, propone impulsar el Plan Departamental de Aguas 2020 - 2023 mediante inversiones que permitan avanzar en la construcción, operación y mantenimiento de las plantas de tratamiento de aguas residuales, apoyando así a la descontaminación de la bahía de Buenaventura, pero también apoyará la implementación del Plan Maestro de Acueducto y Alcantarillado.

La seguridad también será una prioridad, con propuestas relacionadas con disminuir la reincidencia, el sistema carcelario y la lucha contra la delincuencia común, el crimen organizado y el microtráfico, creando programas de promotores de seguridad.

Editorial

A un mes de las elecciones

¿La alta indecisión se convertirá en abstención?

Independientemente de quien las contrate, quien las realice y cual sea su metodología, las encuestas de intención de voto muestran un alto nivel de ciudadanos indecisos. No solo en Cali, sino también en varias ciudades capitales y en varios departamentos, la sumatoria de quienes no saben o no responden por quién votarían y de quienes dicen que lo harían en blanco indica que hay un porcentaje mayoritario de ciudadanos que no se identifica con ninguno de los candidatos.

En medio de ese panorama, a tan solo un mes de las elecciones, preocupa que el 27 de octubre ese elevado porcentaje de indecisos decida no votar.

En las elecciones locales de hace cuatro años, el procentaje nacional de abstención fue del 40.56%, en el Valle del Cauca fue del 47.9% y en Cali, del 54.62%. La abstención tiene una relación directa con la desilusión de los ciudadanos frente a la política. Equivocadamente, el historial de corrupción y de promesas incumplidas lleva a que muchos ciudadanos concluyan que es imposible cambiar el sistema y, por eso, deciden no votar. Craso error, pues es solo a través de la participación ciudadana que se puede renovar la política.

Lo preocupante es que la forma en la que se adelantan las campañas, alentando odios, más la seguidilla de escándalos de corrupción, amenazan con aumentar esa tendencia. El último Barómetro Global de la Corrupción para América Latina, elaborado por Transparencia Internacional, indica que el 52% de los colombianos considera que la corrupción ha seguido incrementándose en los últimos 12 meses.

Si la abstención se vuelve a imponer y el último mes se intensifica la guerra sucia, los nuevos mandatarios tendrán que hacer un gran esfuerzo de unidad o, de lo contrario, tendrán una gobernabilidad precaria.

DIARIO OCCIDENTE
www.occidente.co
Una publicación diaria del Nuevo Diario Occidente S.A.
Fundado el 19 de noviembre de 1961

Calle 7 No 8-44
PBX 8831111 Apdo. Aéreo 5252 -
Fax 8831111 - Ext.: 156
Cali (Colombia)
opinion@diariooccidente.com.co
Santa Fe de Bogotá:
epineda1@diariooccidente.com.co
312-5855537-3504542604 -
(1) 8297713

Editora General:
Rosa María Agudelo Ayerbe
Jefe de Redacción:
Mauricio Ríos Giraldo
Coordinadora de Redacción:
Claudia Alexandra Delgado Salgado

Director Comercial:
María Isabel Saavedra

Coordinador de Circulación:
Jhony Guerrero

Hueco con más de tres años

ESTE HUECO, EN LA AVENIDA 5 OESTE FRENTE AL NÚMERO #13-38, LLEVA MÁS DE TRES AÑOS Y HA CAUSADO ACCIDENTES. ALGUNA VEZ LO TAPARON, PERO LA LOSA NO DURÓ NI UN MES.

ENVÍENOS SUS FOTODENUNCIAS CON UNA BREVE DESCRIPCIÓN A OPINION@DIARIOOCCIDENTE.COM.CO

BARCAROLA

La grandeza de Varela

UMBERTO VALVERDE

El conversatorio que realizamos el martes, en el Centro Cultural, entre Rafael Quintero y mi persona, en una primera hora con José Aguirre y los cantantes de Niche, Luis, Yuri y Alex, continuando en la segunda hora con Alvaro Cabarcas -Pelusa-, Richie Valdés, Tarry Garcés, Irma Restrepo y Cris Varela, fue uno de los mejores donde me he sentido. El conocimiento de cada uno de los invitados, la pertinencia de sus observaciones, los conceptos agudos de Aguirre, los aportes de Tarry, Pelusa y Richie, dan la dimensión de lo que fue Grupo Niche a través de los tiempos, siempre conformada por grandes músicos, que le aportaron a Varela, y que él, inteligentemente, supo aprovechar. Por eso se convirtió en una escuela, hoy en día los mejores aportes de la salsa caleña están hechos por quienes estuvieron en Niche.

Varela fue un visionario. Cuando lo conocí en 1981, me dijo que era hijo de Teresa Martínez y tenía 150 composiciones. Le pregunté quien era su madre y me explicó. Todo su cultural oral venía de ella, una educadora y poetisa. En ese momento nadie lo había entrevistado, pero vi un hombre lleno de convicción y seguridad. Le creí y siempre creamos una amistad, donde hubo afecto, polémica, discusión, diálogo, confrontación y cariño.

Ahora, con Cristina, su hija, Omar Díaz, director del programa editorial de Univalle, estamos contentos porque lanzamos El Amanecer delos Pájaros, la novela inédita de Varela, el 18 de octubre en la plazoleta que lleva su nombre.

En este mundial de la salsa, en el marco de los años ochenta, el Grupo Niche se presentará el viernes en el coliseo del Pueblo, donde tocó la Fania en 1980.

VERBIGRACIA

Las uvas están verdes

HUGO E. GAMBOA CABRERA

Es inexplicable que Cali, como capital de un departamento que otrora fue ejemplo de positivismo y desarrollo, hoy, por culpa de mentes miopes y de falsos liderazgos político, social y económico, estemos tan rezagados, en comparación con otros territorios a los que antaño les dábamos sopa y seco. No es justo.

Mientras los "paisas" se unen en Bogotá para imponer condiciones en beneficio de su tierra, para lograr lo que han querido, inclusive ya están pensando en tener puerto propio, en detrimento de nuestra querida Buenaventura y, mientras los "costeños" del atlántico también se unen para obligar al Congreso y al gobierno nacional, a cobrarnos a todos los robos de Reficar y Electricaribe, sin derecho al pataleo, nuestros coterráneos, los vallecaucanos, no se sienten. No tenemos defensores, salvo el senador Alexander López, con quién no tengo ninguna afinidad, ni de amistad ni política, pero es el único que defiende el área de telecomunicaciones de Emcali, la cual han querido escindir para venderla a precio de huevo, a sabiendas que ese es, tal vez, un diamante no solo para la empresa oficial a la que pertenece sino también para los caleños, verdaderos dueños de semejante emporio de servicios públicos. Bien mal que estamos y pensar en vender activos tan valiosos, es actitud de corruptos o de gente que no es caleña o vallecaucana. En que queda la inversión del costoso cable submarino, o será que debemos pensar en nombrar a un antioqueño para que salve a teléfonos y a muchas otras cosas que nos obligan a taparnos los ojos. No debemos llamarnos a engaño.

EN VOZ ALTA

"No es digno de mandar a otros hombres aquel que no es mejor que ellos."

Ciro el Grande, rey de Persia

EL RINCON DEL PENSAMIENTO

Ideas para la vida

Ninguna persona merece tus lágrimas, y quien se las merezca no te hará llorar.

Sólo porque alguien no te ame como tú quieres, no significa que no te ame con todo su ser.

Un verdadero amigo es quien te toma de la mano y te toca el corazón.

La peor forma de extrañar a alguien es estar sentado a su lado y saber que nunca lo podrás tener.

Nunca dejes de sonreír, ni siquiera cuando estés triste, porque nunca sabes quién se puede enamorar de tu sonrisa.

Puedes ser solamente una persona para el mundo, pero para una persona tú eres el mundo. No pases el tiempo con alguien que no esté dispuesto a pasarlo contigo.

Quizá Dios quiera que conozcas mucha gente equivocada antes de que conozcas a la persona adecuada, para que cuando al fin la conozcas sepas estar agradecido.

No llores porque ya se terminó, sonríe porque sucedió.

Siempre habrá gente que te lastime, así que lo que tienes que hacer es seguir confiando y sólo ser más cuidadoso en quien confías dos veces.

Conviértete en una mejor persona y asegúrate de saber quién eres antes de conocer a alguien más y esperar que esa persona sepa quién eres.

Las columnas reflejan la opinión del autor, no la posición editorial del Diario Occidente.

Los desafíos actuales y futuros

5 tecnologías innovadoras para instituciones educativas

Uno de los principales ejes en la transformación educativa colombiana es el uso acertado de las nuevas tecnologías, para lo cual se hace necesario no sólo garantizar su implementación, sino identificar previamente cuáles son esos desarrollos que permiten hacer frente a los desafíos particulares en diversas áreas como el acceso, calidad, seguridad e inclusión.
Con el fin de brindar soluciones concretas frente a los desafíos actuales y futuros que surgen en los planteles educativos, Jimena Genetti, gerente de Soluciones de Axis Communications presenta cinco tecnologías innovadoras que podrían ser implementadas:

1. Enseñanza a distancia con sensación presencial

La oferta de cursos 100% online o que combinan la modalidad presencial con la interacción vía web aumenta cada año. Market Research Future calcula que el mercado global de educación online, que es totalmente virtual, va a aumentar a una tasa de crecimiento anual del 24% entre 2017 y 2023. Si esta previsión se confirma, estamos hablando de casi 423 billones de dólares en movimiento para el 2023.
La generación de contenidos de calidad para esas plataformas es fundamental. Los videos necesitan tener audio superior, alta resolución y calidad broadcast para una reproducción nítida, fluida y con fidelidad de colores (en definitiva, es importante que el alumno acompañe una cirugía o la demostración de una técnica como si estuviera allí). A veces, el video necesita ser grabado en un laboratorio o en un ambiente diferente, entonces la cámara debe ser portátil para poder colocarla sobre cualquier mesa. Con el incremento de la enseñanza en línea, más y más cámaras como la AXIS V59 serán utilizadas para crear estas bibliotecas digitales.

2. Control de áreas restringidas

Con millones de personas circulando diariamente, parece imposible supervisar el flujo de personas en todos los edificios de una institución educativa. Pero un mayor control de ciertos espacios es muy válido: algunos de los equipos más caros están dentro de laboratorios. El estacionamiento muchas veces es de uso exclusivo para empleados. Las bibliotecas abiertas a visitantes externos, y otras solo para alumnos. Las áreas administrativas no deben recibir profesores. La sala de profesores no debe recibir alumnos.
Existen videoporteros del tamaño de un iPhone que pueden ser colocados en la entrada de cada uno de estos lugares, al lado o por encima de la manija. Basta con presionar el botón para que el responsable de la central de control abra la puerta. En la central, se visualiza a la persona y se abrirá o no. Para salas con circulación más intensa, el mismo videoportero AXIS A8105-E puede realizar el reconocimiento facial de los visitantes y abrir automáticamente, sin que nadie lo accione. En este caso, incluso se puede programar que solamente los alumnos de determinada clase, en el semestre actual, accedan al laboratorio. En el siguiente semestre, la lista se actualiza y los nuevos alumnos pasan a tener acceso, y ya no los anteriores.

3. Llamada por reconocimiento facial

El antiguo repaso de lista de alumnos para saber quién está presente en el aula se quedó en el pasado. Pero existen razones (académicas, administrativas y de seguridad) para registrar quién de hecho asistió a las clases presenciales. La respuesta tecnológica para esto es el reconocimiento facial para controlar la presencia del alumno.
Con una cámara colocada adecuadamente, es posible registrar en el sistema quién estuvo en el salón durante todo el semestre lectivo. Pero sabemos que algunas instituciones prefieren no grabar lo que ocurre en el aula. En este caso, la cámara se puede utilizar para generar gráficos en lugar de imágenes, listando en una pantalla a los alumnos presentes y ausentes y mostrando el nivel de ausentismo, pero sin mostrar o almacenar las imágenes de la sala. Esto permite incluso medir, de forma dinámica, el interés de los alumnos por determinado curso o profesor.

4. Seguridad perimetral

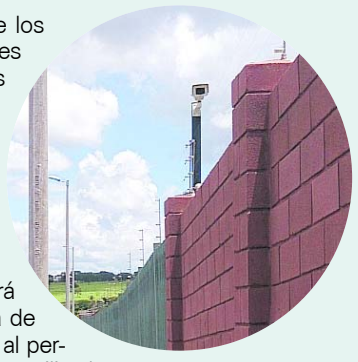

Tal vez el aspecto más determinante en la elección de los padres de un colegio para sus hijos sea la seguridad. No es suficiente con que la institución parezca segura. Las medidas de seguridad deben crear una reputación a largo plazo, basada en la prevención de riesgos y en la responsabilidad ante amenazas.
Una de las últimas tecnologías para la seguridad de perímetros es el uso de cámaras inteligentes instaladas en el muro que detectan la invasión de forma inmediata, incluso por la noche. En caso de invasión, la cámara del Axis Perimeter Defender conectará las luces, accionará el altavoz AXIS C3003-E y dirigirá la cámara PTZ al área de alerta. Las imágenes de video en tiempo real se envían al personal de seguridad en servicio y las cámaras pueden ser utilizadas para seguir al atacante en vivo. Esto refuerza el deber de que, dentro de los muros de la escuela, todos estén protegidos.

5. Avisos anti-bullying

Imagine un sistema de sonido que permite hablar con los alumnos en las áreas interiores y exteriores, de forma remota, incluso si usted está hablando a través de un teléfono móvil. Los mensajes pueden ser por cuestiones de prácticas, como un aviso sobre cambio de horarios, o también de naturaleza educativa, para sensibilizar a los alumnos que están haciendo bullying.
Los datos de 2016 del Centro Nacional para Estadísticas Educativas, en Estados Unidos, muestran que más de uno de cada cinco estudiantes reportan haber sufrido bullying.
Otro estudio, de 2010, muestra que sólo el 36% de los niños que fueron víctimas de este abuso llegaron a reportarlo. Es responsabilidad de las instituciones de enseñanza velar por el bienestar de sus alumnos y crear ambientes plurales y no opresores, tanto por las consecuencias psicológicas como por las académicas. Existen estudios que señalan una relación entre las víctimas de bullying y un deterioro en el desempeño académico. Por otro lado, la sensación de seguridad influye positivamente en el rendimiento del alumno.

¿Cómo educarse para los trabajos del futuro?

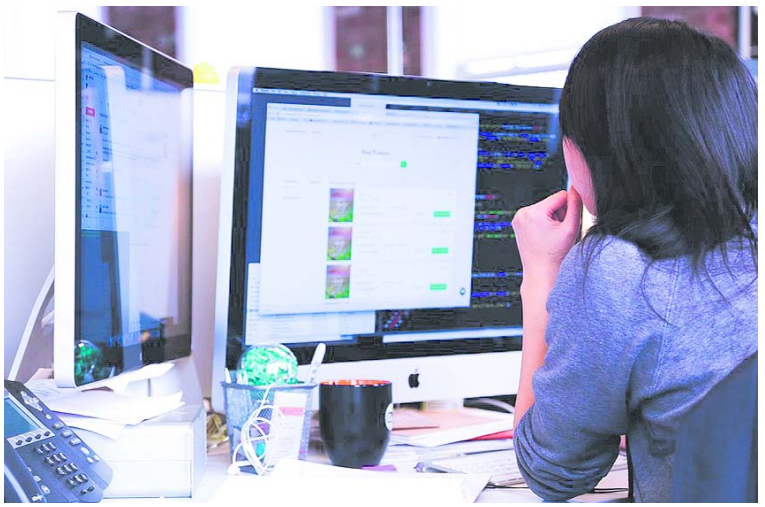

Pearson, la compañía de servicios de aprendizaje más grande del mundo con presencia en más de 70 países, llevó a cabo la Pearson Conference Mexico City: The Future of Education, para hablar sobre cómo debe ser la educación hoy y su importancia en el desarrollo de habilidades y la preparación de los estudiantes para los empleos del futuro.

"Nuestros estudiantes competirán en un futuro con la inteligencia artificial, por lo que debemos trabajar desde hoy en su preparación en cuanto al desarrollo de habilidades blandas, en hacer de ellos mejores personas, empáticas y compasivas pues eso será igual de importante como lo es hoy en día el aprender matemáticas". Comentó Michael Soskil.

También participó Leah Jewell, experta en el tema de empleabilidad y en la construcción de soluciones educativas que promuevan la empleabilidad y el aprendizaje a lo largo de la vida, y quien habló sobre "Cómo deberá ser la educación hoy para los trabajos del futuro".

Por otra parte, Bill Bonk, doctor en psicología y ciencia cognitiva, habló sobre la investigación de evaluaciones y el futuro de aprender a hablar un segundo idioma, donde la tecnología, y el internet están teniendo un impacto en el potencial de las personas para aprender a hablar distintos idiomas.

Se dijo que a medida que el mundo se vuelve más tecnológico, con cambios rápidos, nuestros estudiantes se enfrentarán a nuevos desafíos éticos y sociales, es por eso, que serán sus habilidades las que les permitirán dar respuestas adecuadas, por ejemplo: ¿cómo será la interacción con avances tecnológicos como la inteligencia artificial y los robots? ¿qué habilidades serán necesarias para estas interacciones? el manejo de datos y la toma de decisiones requerirán de altos niveles de pensamiento crítico y responsabilidad social, habilidades que son, hasta hoy, exclusivamente humanas.

En este panorama, ya no bastará estudiar solo en una etapa de la vida, sino que será preciso aprender de manera continua y a lo largo de la misma, en un mundo globalizado y tecnológico, por lo que preparar a las personas para desempeñar los empleos del futuro es crucial, ya que un estudiante que hoy comienza la educación formal estará tomando decisiones acerca de su carrera en el 2030.

"La educación de hoy para los trabajos del futuro deberá incluir en el curriculum de los estudiantes de todos los niveles educativos, el desarrollo y puesta en acción de experiencias en las que se encuentra implícito el aprendizaje y perfeccionamiento de habilidades suaves como el liderazgo, la creatividad, la comunicación, la responsabilidad social, el trabajo en equipo y el pensamiento crítico, entre otras, que les permitirán una participación exitosa en el mundo laboral. " Dijo Leah Jewell.

IP - PBX: 312 0038 / 555 2767
314 887 0172 / 311 324 8188

WWW.UNICATOLICA.EDU.CO

VIGILADA MINEDUCACIÓN

2019 CICLO DE DEBATES

ALCALDÍA DE CALI / GOBERNACIÓN DEL VALLE DEL CAUCA

2020 - 2023

DEBATE

CON LOS CANDIDATOS A LA ALCALDÍA

TEMA: DESARROLLO ECONÓMICO Y SERVICIOS PÚBLICOS

ALEJANDRO EDER

ALEX DURÁN

DANIS RENTERÍA

FERNANDO TOLOZA

FRANCINED CANO

GUSTAVO PRADO

JORGE IVÁN OSPINA

MICHEL MAYA

ROBERTO ORTÍZ

ENTRADA LIBRE
CUPO LIMITADO

Miércoles, 2 de octubre de 2019
8:00 a.m. a 10:00 a.m.
Auditorio de la Cámara de Comercio de Cali
Calle 8 # 3-14

INSCRÍBETE: bit.ly/DebateAlcaldía2Oct

Organiza:

ProPacífico · Universidad Autónoma de Occidente · Universidad ICESI · Pontificia Universidad Javeriana Cali · Universidad San Buenaventura Cali · Universidad del Valle · Sector Agroindustrial de la Caña asocaña · BiblioTEC Tecnología, Educación y Cultura · Cali Valle Bureau · Cámara de Comercio de Cali · Comité Intergremial Empresarial Valle del Cauca · ANDI Seccional Valle del Cauca · Invest Pacific · UAV Unidad de Acción Vallecaucana · RUPIV · blu radio · Diario Occidente · El País · Noticinco · 90 Minutos Noticiero · telepacífico

Un Valle de Letras

Este año la Feria Internacional del Libro de Cali (FIL Cali), llevará a cinco municipios del Valle, programación pensada para descentralizar el evento más importante de literatura en el suroccidente colombiano. A través de los Festivales del Libro y la Lectura: Un Valle de Letras, la Feria estará más cerca de los vallecaucanos con actividades para fomentar la lectura en el departamento.

En cada Festival del Libro y la Lectura, Francia será el País Invitado de Honor, y contarán con librerías de casi 1.500 ejemplares operadas por Expresión Viva. Habrá más de 180 actividades dentro de la programación, distribuidas entre los cinco municipios. Los eventos que tendrán los festivales, contarán con autores y artistas locales, nacionales e internacionales, la presentación del libro que reúne los cuentos del Concurso de Cuento para Jóvenes Andrés Caicedo, con la presencia de varios de sus autores; Francia como País Invitado de Honor; la proyección de películas habladas en francés pero subtituladas al español; talleres de formación para distintos públicos sobre lectura crítica, cómic y plastilina; recitales y conciertos, actividades de promoción de lectura; y la visita del Bibliobús de la Biblioteca Departamental Jorge Garcés Borrero, con un programa dedicado a El Principito de Antoine de Saint-Exupéry, y actividades para niños y jóvenes en alianza con Comfandi.

Las sedes de los Festivales serán en Buenaventura, la Escuela Taller; en Buga, el claustro principal de la Universidad del Valle; en Cartago, el Conservatorio Pedro Morales Pino (Casa del Virrey); en Palmira, la Casa de la Cultura Ricardo Nieto, y, en Tuluá, la Casa de la Cultura Enrique Uribe White.

El tema

Voces para transformar Colombia

El Museo la Tertulia abrió sus puertas a "Voces para transformar a Colombia" del Museo de la Memoria de Colombia, la exposición que visibiliza los testimonios y voces de las víctimas del conflicto armado.

Esta experiencia será presentada en el Museo La Tertulia en el marco de la Temporada "Luz para la Memoria", que busca generar preguntas y conversaciones sobre cómo distintas comunidades del país han enfrentado la violencia a través de los años y cómo, entre todos, podemos construir un futuro mejor.

Además del recorrido por las diferentes piezas de memoria que conforman la exposición, el Museo ofrecerá una nutrida agenda de eventos artísticos y actividades educativas de entrada libre que se extenderá por 32 días en diferentes lugares de la ciudad, teniendo como centro el Museo La Tertulia y la Feria Internacional del Libro de Cali.

Los caleños podrán asistir a doce conversatorios nacionales y dos internacionales, cinco ciclos audiovisuales locales e internacionales, cinco activaciones en vivo de Conmemora Radio, una intervención muralista en gran formato, cuatro conciertos, seis funciones de danza y teatro, veintiún talleres creativos, cinco acciones conmemorativas y laboratorios de creación en barrios de la ciudad.

Cali recibirá la visita de artistas y líderes sociales provenientes de municipios como Lloró, Quibdó, Nuquí, Tumaco, Buenaventura, Trujillo, Yurumangui, Bogotá, Medellín, Popayán, Cúcuta, Barrancabermeja y Jambaló. Contará con la participación de artistas como la maestra Zury Murillo, Cynthia Montaño y Hugo Candelario. También, participarán en las actividades invitados internacionales de España, Argentina y Chile que trabajan temas de memoria histórica y derechos humanos.

Iniciativas locales

Asi mismo, el público general conocerá iniciativas locales de memoria que realizan organizaciones del Valle del Cauca. Experiencias creadas por artistas que desde el cómic, la poesía, el canto, la cuentería, el grafiti, los documentales y el fútbol han hecho de la memoria una herramienta contra el olvido.

Para Rafael Tamayo, director del Museo de Memoria de Colombia, la responsabilidad histórica en la construcción de la memoria implica generar espacios que nos ayuden a entender y reconocer qué pasó, porqué pasó, cómo pasó, cuándo pasó y a quién le pasó.

"Conociendo las historias de vida de las víctimas del conflicto, podemos contribuir a transformar los imaginarios y las prácticas de la violencia a partir de mensajes de esperanza para que estos hechos no se repitan", afirmó.

La versión itinerante del Museo de Memoria de Colombia quiere crear un escenario vivo, abierto, incluyente y participativo para las víctimas y la sociedad en general. Acciones que desde el arte y la educación aporten a la consolidación del papel de la memoria histórica como derecho y patrimonio público, reconociendo la pluralidad de las memorias del conflicto armado y promoviendo una cultura democrática para la no repetición.

Horarios del Museo la Tertulia: de martes a sábado de 10:00 a. m a 7:00 p. m. - Domingo de 2:00 p. m. a 6:00 p. m. Entrada libre.

Es tendencia

Me enamoré

Cayito Dangond llega a Cali con su nueva propuesta musical Me enamoré, un tema de su propia autoría en el cual regresa a su línea melódica romántica.

Esta composición está inspirada en una vivencia real que el artista decide compartir con su público, situación relacionada con una mujer a quien conoció en las playas de Cartagena dejándole una profunda huella que no pudo olvidar.

Esta canción se suma al ya amplio repertorio entre cuyos temas vale mencionar Te besaré, El caramelito, Para enamorarte y Cuando llegue el día, entre otros.

Carlos Iván Dangond Corrales, conocido por todos como Cayito Dangond es un orgulloso representante de la Guajira, nacido en el municipio de Urumita en una familia con ancestro musical; desde temprana edad dio muestras de su vocación artística en familia y en su época de estudiante, sin embargo, su proyecto musical solo arrancó al terminar sus estudios después de obtener su título profesional como Administrador de Empresas.

La canción Me enamoré cuenta con un video con el aporte artístico de Buxxi, grabado en la ciudad de Cartagena, en donde las hermosas playas, las murallas y el emblemático centro histórico sirvieron de marco para la belleza de los participantes, en una preciosa fusión del acordeón con ritmos y acordes modernos, un cautivador toque romántico que acompaña toda la melodía, sin abandonar las raíces y el folclor que realmente apasionan a Cayito Dangond los cuales trae consigo desde su natal Urumita.

Breves

Gobernadora del Valle inspeccionó avances de las obras recreo-deportivas en Buga

Como un gran compromiso con la población vallecaucana de municipios veredas y corregimientos, la gobernadora del Valle del Cauca, Dilian Francisca Toro Torres, y el equipo técnico de Planeación de Indervalle, siguen su recorrido por cada rincón del departamento. Esta vez la visita fue en el corregimiento El Vínculo municipio de Buga, donde llegó la comitiva departamental para inspeccionar en cabeza de la mandataria de los vallecaucanos el avance de la obra de infraestructura deportiva, que se desarrolla en este sector.

La comunidad del El Vínculo, agradeció la visita de la Gobernadora y manifestando la alegría por la inversión que se hace en este corregimiento, esto por valor cercano a los $1.200 millones, recursos gestionados del Sistema General de Regalías, por parte de la Gobernación del Valle; todo esto para la construcción de una cancha múltiple con cubierta, espacio que impactará a más de 300 mil habitantes. Seguidamente, a esta primera visita, los habitantes del barrio Alto Bonito en Buga, también acogieron la visita de Dilian Francisca Toro Torres y todo su equipo. En este sector se realizó la adecuación de una cubierta y cancha múltiple, por más de $900 millones, recursos solicitados ante el Ministerio del Deporte, generando más de 500 empleos directos e indirectos e impactando a más de 100 mil personas.

Tatiana Calderón buscará puntuar en Rusia

La piloto colombiana, Tatiana Calderón, apoyada por MinDeporte está en Rusia para enfrentar la penúltima ronda de su primera temporada en la FIA Fórmula 2, donde buscará dar un importante salto en su trabajo en pista. Tras 10 fechas completas, la piloto de Escudería Telmex - Claro llega al Autódromo de Sochi con mejores sensaciones luego de la dura prueba de perder a su compañero de equipo hace unas semanas, y ha aplicado cambios en su auto para mostrar una mejoría.

La también piloto de BWT Arden y piloto de pruebas del Afa Romer F1 Team buscará jugar un buen papel en estas últimas carreras de la temporada, pues tras esta fecha el campeonato esperará varias semanas para viajar a Yas Marina y ahí cerrar la temporada. Sumar puntos sigue siendo el propósito principal para Tatiana.

Zona de Candela
DIARIO OCCIDENTE

Nel Sandino
Twitter @nelsandino1
deportes@diariooccidente.com.co
Zona de Candela
Teléfono: 8831111

Rafael Carrascal: "Debemos salir a ganar"

Rafael Carrascal, mediocampista escarlata.

Con la premisa de sostenerse arriba en la tabla de posiciones, América de Cali prepara su próximo reto: visitar a Equidad este domingo 29 de septiembre, en el estadio Metropolitano de Techo de la capital colombiana. La cita está pactada para las 17:00 horas.

Uno de los jugadores más regulares del plantel rojo y convirtiéndose en el capo de la zona medular escarlata, Rafael Carrascal opinó sobre este compromiso:

"Vamos a enfrentar a un duro rival que viene de ganar en una plaza complicada como lo es Ibagué. Juegan muy bien al fútbol, dándole buen trato al balón. Equidad es un equipo que a pesar de perder a su técnico, sus jugadores vienen juntos torneos atrás y se conocen bien. Sabemos que es una cancha complicada porque se siente más la altura, pero a América en Bogotá le va bien y esperamos traernos la victoria", puntualizó

Refiriéndose a las falencias que debe corregir el funcionamiento de América de Cali, Carrascal sostuvo lo siguiente:

"Nos ha costado mantener el arco el cero y esa es una auto crítica que debe asumir todo el plantel. De ahí se parte para ganar los partidos. Eso lo hemos hablado y esperamos corregirlo. Igualmente, debemos salir a ganar, por toda la historia que tiene América".

Sumar de tres en esta instancia del 'todos contra todos', es algo trascendental para lograr integrar las fiestas finales, ante eso, el mediocampista de los 'Diablos Rojos' expuso que; "ahora es cuando más se aprieta la tabla. Sabemos que debemos sumar de a tres para lograr lo más pronto la clasificación a los ocho".

Juanfer hizo fútbol nuevamente con sus compañeros

El mediocampista colombiano, Juanfer Quintero, le regaló una sonrisa a su equipo River Plate. Esto tiene que ver con que el creativo, tras su lesión, por primera pudo sumarse a la práctica de fútbol formal del plantel 'millonario'.

Este es un paso más en la recuperación de la rotura de ligamentos cruzados en la rodilla de Juanfer, quien no estaría disponible para el trascendental duelo por Copa Libertadores ante Boca. En ese hilo, Quintero estaría para la revancha, el martes 22 del mismo mes en la Bombonera, recordando que el ganador de esta serie, jugará la final ante el Gremio o el Flamengo.

Igualmente, no se descarta que Juanfer integre la línea de suplentes el domingo 6 de octubre, en el duelo de River contra Patronato, válido por la Súperliga Argentina.

Juanfer Quintero y Jorge Carrascal.

River visitará este sábado en la Plata, al Gimnasia de Diego Maradona. Para este compromiso, el entrenador Marcelo Gallardo preservaría a sus titulares para el Superclásico del próximo martes 1 de octubre. Enrique Bologna al arco, Javier Pinola y Fabricio Angileri en defensa, Bruno Zuculini y Jorge el colombiano Carrascal en el mediocampo y Nacho Scocco como líder del ataque.

Probable XI para el sábado es: Enrique Bologna; Elías López, Robert Rojas, Javier Pinola, Nahuel Gallardo; Jorge Carrascal, Santiago Sosa, Bruno Zuculini, Fabricio Angileri; Álvarez e Ignacio Scocco.

Definida la sede de la final de la Champions League 2020/21

Más allá de que recién comenzó la actual temporada de la Champions League, cuyo duelo final se disputará en el estadio Atatürk de Estambul, la UEFA anunció que la final de la edición 2020/21 se disputará en el estadio Krestovski de

Jardín Plaza
Sencillamente lo mejor

Estadio Krestovski de San Petersburgo.

San Petersburgo, con capacidad para 70 mil espectadores y propiedad de Zenit.

Este magno escenario fue sede de la Copa del Mundo 2018, en la que recibió cuatro partidos de la primera fase, uno de octavos, una semifinal y el duelo por el bronce.

Además, en su congreso celebrado en Ljubljana, capital de Eslovenia, se resolvió otorgarle la definición de 2022 al Allianz Arena de Munich, mientras que la 2023, tendrá su desenlace en el mítico Wembley de Londres.

Messi estará ausente en los próximos 4 partidos del Barcelona

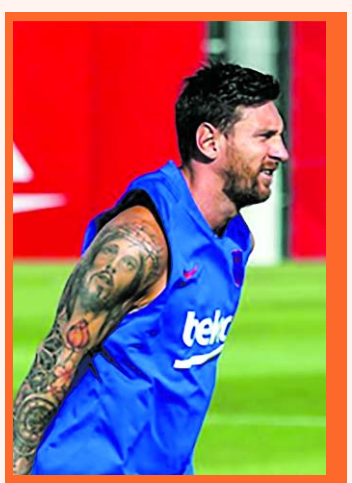

Lionel Messi, capitán de Barcelona.

"El jugador del primer equipo Leo Messi tiene una elongación en el aductor del muslo izquierdo. Es baja y su evolución marcará su disponibilidad" Así informó Barcelona la lesión de su capitán, Lionel Messi. Más allá de no ser una lesión grave, la 'pulga' se perderá el partido frente al Getafe de este sábado. Asimis-mo, un percance físico de ese tipo podría necesitar una semana o diez días para su completa recuperación.

En ese hilo, Messi igualmente estaría ausente ante el elenco azul. Además, el astro argentino sería duda el próximo miércoles 2 de octubre, en el partido correspondiente a la segunda jornada de Champions visitando al Inter de Milan. Su reaparición se daría el 19 de octubre, en la visita al Eibar en Ipurúa. Messi ha participado en tres encuentros en lo que va de temporada. En dos de ellos entró desde el banquillo de suplentes (Dortmund y Granada), mientras que ante el Villarreal fue titular. Sólo jugó 45 minutos, le dio tiempo a dar una asistencia y fue sustituido por Dembélé.

La confesión de Virgil Van Djik

Virgil Van Djik, mejor jugador de Europa por la UEFA

El defensor neerlandés, Virgil Van Djik, quien con 28 años de edad fue trascendental en la consagración de Liverpool en la pasada Champions League, convirtiéndose en el mejor jugador de Europa otorgado por la UEFA y abrazando la nominación al premio The Best. Quizás, siendo el mejor defensor del mundo, confesó una compleja etapa en su vida.

"Lo único que pude ver fueron tubos colgando sobre mí. Mi cuerpo estaba roto y no podía hacer nada. En ese momento pensé lo peor", contó el protagonista en una entrevista con FourFourTwo, refiriéndose a un cuadro de apendicitis, peritonitis y una infección renal que padeció cuando tenía 21 años. "Si hubiese muerto, una parte de mi dinero iría a mi madre. Nadie quería hablar de eso, pero teníamos que hacerlo. Podría haber muerto", confesó Van Djik, en relación a que consideró oficializar su testamento.

Neymar: "Recuperar la confianza no es fácil"

Neymar, delantero del PSG, habló sobre su presente.

Más allá de la sorpresiva derrota del PSG en su casa por 0-2 recibiendo al Reims, en la séptima jornada de la Ligue 1, el astro brasileño Neymar, quien le otorgó dos victorias a los parisinos gracias a su firme funcionamiento, repitiendo frente al Olympique de Lyon la mismo hazaña que hizo ante el Estrasburgo, en charla con el diario inglés 'Mirror', se mostró auto crítico respecto a los errores que ha cometido en su carrera, al tiempo de expresar su deseo de reivindicarse y convertirse en el mejor jugador del mundo.

"Cometí muchos errores, recuperar la confianza no es fácil… Cuando me siento frustrado, me enojo, exploto y no me comunico correctamente. Estoy tratando de mejorar", reconoció Ney.

Asimismo, el delantero de 27 años abundó sobre su personalidad y los aspectos en los que se enfoca para mejorar: "No soy perfecto, para un ser humano es imposible. Me he equivocado varias veces y he recuperado toda la confianza que tenía por un alto precio, pero creo que es normal, es parte de la vida y gracias a estos errores creces y aprendes. Soy un tipo muy reservado, guardo las cosas para mí. Pero llega un punto en el que me siento frustrado, me enojo, exploto.... Estoy tratando de mejorar esto", agregó.

Finalmente, luego de que en el verano pasado quiso salir del PSG y volver al Barcelona, Neymar reafirmó cuál es el siguiente paso en su carrera: "¿Qué hay en mi lista de deseos? Simple, quiero ser el mejor futbolista del mundo".

PUBLIQUE SUS AVISOS DE LEY
desde la comodidad de su oficina
DIARIO OCCIDENTE
www.edictosyavisosdeley.occidente.co

Por la defensa del paciente

Derecho a no sentir dolor y a los cuidados paliativos

Por Jaime Sierra Delgadillo
exdefensor del paciente de Cali
Correo: jaimesierra7@gmail.com

Los seres humanos tienen derecho a no sentir dolor, prerrogativa que se extiende de manera especial a los pacientes que padecen enfermedades que causan mucho dolor o de alto cuidado; es un derecho fundamental que el sistema de salud está en la obligación de garantizar para brindar las mejores condiciones de vida al paciente y a su familia; de allí la importancia de conocer la Ley 1733 de 2014 -Ley Consuelo Devis Saavedra, mediante la cual se regulan los servicios de cuidados paliativos para el manejo integral de pacientes con enfermedades terminales, crónicas, degenerativas e irreversibles en cualquier fase de la enfermedad de alto impacto en la calidad de vida.

El Art. 1 de tan importante Ley dispone: "OBJETO. Esta ley reglamenta el derecho que tienen las personas con enfermedades en fase terminal, crónicas, degenerativas e irreversibles, a la atención en cuidados paliativos que pretende mejorar la calidad de vida, tanto de los pacientes que afrontan estas enfermedades, como de sus familias, mediante un tratamiento integral del dolor, el alivio del sufrimiento y otros síntomas, teniendo en cuenta sus aspectos psicopatológicos, físicos, emocionales, sociales y espirituales, de acuerdo con las guías de práctica clínica que establezca el Ministerio de Salud y Protección Social para cada patología. Además, manifiesta el derecho de estos pacientes a desistir de manera voluntaria y anticipada de tratamientos médicos innecesarios que no cumplan con los principios de proporcionalidad terapéutica y no representen una vida digna para el paciente, específicamente en casos en que haya diagnóstico de una enfermedad en estado terminal crónica, degenerativa e irreversible de alto impacto en la calidad de vida."

Las EPS y los Centros Clínicos están en la obligación de cumplir con lo ordenado en esta ley, en virtud de lo cual, deben valerse de todos los instrumentos científicos para aliviar el dolor de los pacientes, mejorar si calidad de vida y la de sus familiares.

Hoy gran jornada de vacunación de mascotas

Con motivo de la celebración del Día Mundial de la Lucha Contra la Rabia, la Secretaría Departamental de Salud, mediante la Unidad Ejecutora de Saneamiento del Valle del Cauca, realizará hoy una campaña de vacunación de mascotas en el departamento.

La estrategia cuyo lema es "vacunar para eliminar", va encaminada a contrarestar el virus de la rabia, generar conciencia sobre los efectos que puede provocar esta enfermedad, y cómo prevenirlos.

Según Diego Victoria Mejía, director general de la UES Valle, "durante esta jornada serán vacunadas cerca de diez mil mascotas, para inmunizar a caninos y felinos contra el virus de la rabia y prevenir la transmisión de la enfermedad a los seres humanos".

¿Dónde puedo vacunar a mi mascota?

Los puestos de vacunación de inmunización para perros y gatos se encuentran ubicados en los parques principales de los municipios de Alcalá, Ansermanuevo, Argelia, Andalucía, Bugalagrande, Bolivar, Caicediona, Calima, Cartago, Dagua, El Cairo, El Águila, El Dovio, El Cerrito, Florida, Guacarí, Ginebra, La Unión, La Victoria, La Cumbre, Obando, Pradera, Ríofrío, Roldanillo, Restre-po, San Pedro, Sevilla, Toro, Trujillo, Ulloa, Versalles, Vijes, Yotoco y Zarzal.

Cabe resaltar que la jornada empieza a las 8.00 am y termina a las 4:00 pm de este viernes, además se les brindará a los asistentes información educativa sobre la tenencia responsable de animales de compañía.

Una enfermedad de cuidado

La rabia es una enfermedad causada por un virus que se transmite al ser humano a través del contacto con saliva contaminada, por agresiones como mordeduras o arañazos de animales infectados.

Desde 1991 no se presentan casos de rabia en perros en el Valle del Cauca

El último caso de rabia humana, transmitida por un gato, se presentó en Roldanillo en el 2012.

El último caso de rabia animal presente en un gato, ocurrió en la vereda El Chocho, Yumbo, en 2014.

Ventana

FABIO LARRAHONDO VIAFARA
falavi2005@yahoo.com
Especial para el Diario Occidente y la Aldea Virtual de Ventana

Para tener en cuenta:
- Ojalá que en Cali llegue el día en que todos los carros, motoso y ciclas robados se busquen y recuperen como el de mamá de reina...hummm

La Pregunta Fregona:
- ¿Entonces la gran novedad de la actual campaña por la Alcaldía de Cali, faltando un mes para las elecciones, son las noticias falsas manipulando o alterando portadas de periódicos?

Entre Tomates y Fresas:
- **Tomates:** muchos y bien podridos para todos aquellos que convierten las protestas en hordas destructoras contra todo lo que encuentran a su paso, como los buses de los sistemas integrados de transporte masivo. Son un pésimo ejemplo y dan un pésimo mensaje.
- **Fresas:** camionados y sabrosas para Leidi Solis, de Tuluá, por haber conquistado dos Medallas de Oro en el Mundial de Pesas que se cumple en Tailandia. Es una estrella que se abre paso a los Juegos Olímpicos de Tokio y nos llena de ilusión a los colombianos. Se trata de un deporte que requiere todo el apoyo del Ministerio del Deporte. Felicitaciones a Indervalle, a la Liga de Pesas y a todos los que han metido mano en la formación de Leidi.

Leidi Solis. ¿Qué dice Ventana de esta pesista colombiana...del Valle?...Lea.

Farándula en Acción:
- A los amantes de la música llanera, vayan a YouTube y disfruten la producción de "Cimarrón", grupo nominado a los Premios Grammy por su álbum "Orinoco"...Estoy seguro que les va a sorprender.

Al César lo que es del César:
- Curiosidad: mientras que para la semifinal Cali/Tolima fueron un poco más de 2.000 personas...a la semifinal de fútbol femenino América/Medellín fueron 23.000 pasaditas...

Las "Ultimas" del Periodismo:
- Al periodismo deportivo le falta mirar y estar informando sobre deportes distintos al fútbol: el triunfo de Leidi Solis no nos hubiera sorprendido tanto si hubiéramos tenido referencias...Y hace pocas horas Simón Gómez Ortíz que se coronó bicampeón mundial juvenil en la modalidad de Sunfish, en Kralendijk/Bonaire.

Anuncie sus Edictos y avisos de ley en el Diario Occidente sin salir de su oficina. Llámenos 883 1111 exts. 110-165-168-169.

MASSERNA
60 AÑOS
LAMPARAS, CRISTAL, BACARATT, ARAÑAS DE 4 A 15 LUCES, PANTALLAS,CAPERUSAS, ARTÍCULOS PARA REGALOS, REPUESTOS, REPARACIONES
CALLE 8 # 6-26
TEL. 8881693
CALI

SE AVISA

Se notifica al público en general y/o interesados que en la ciudad de Cali (v) y mediante los trámites previstos en el artículo 398 del Código General del Proceso que se solicita la **cancelación y reposición** de los siguientes títulos valor **(CHEQUES DE GERENCIA)** expedidos por el bancon BBVA que se encuentran en estado de extravío

CHEQUE No. 1 de gerencia banco BBVA **No. 9139** a nombre del **banco Caja Social** por valor de **$27.518.000**

CHEQUE No. 2 de gerencia del banco BBVA **No. 9128** a nombre de **Banco Popular** por valor de **$7.653.000.**

Por lo anterior, se solicita al público abstenerse de efectuar cualquier operación comercial con el Título Valor objeto del presente aviso. Si alguien se opone a esta publicación por favor presentarse en la oficina principal del banco BBVA.

El suscrito liquidador de BP6
con NIT 900.809.293– 1

Domiciliada en Cali, informa a la ciudadanía que, en reunión extraordinaria de la asamblea del 22 de agosto de 2019, fue ratificada la disolución de la Sociedad y se nombro al liquidador. De acuerdo con lo anterior, la Sociedad se encuentra en proceso de liquidación y se insta a los acreedores de la misma para que hagan valer sus derechos. El presente aviso se publica conforme a las leyes. Cualquier interesado favor comunicarse al siguiente numero 305 752 37 09. Juan D. Ruiz.

EDICTOS

Notarías

EDICTO. EL NOTARIO TERCERO DEL CIRCUITO DE CALI EMPLAZA: A todas las personas que se consideren con derecho de intervenir dentro de los diez (10) días siguientes a la publicación del presente edicto en el periódico, en el trámite notarial de liquidación sucesorial del causante ESTHER JIMENEZ ALARCON poseedor de la C.C. No. 31.956.128 de , cuyo ultimo domicilio o asiento principal de sus negocios fue el municipio o ciudad de Cali, quien falleció el día 28 del mes de Abril de 2017 en el municipio de o ciudad de Cali. Aceptado el tramite respectivo en esta notaría, mediante acta No. 197 de fecha 26 del mes de Septiembre del 2019, se ordena la publicación de este edicto en un periódico de amplia circulación y en una radiodifusora local, en cumplimiento de lo dispuesto por el artículo tercero (3) del decreto 902 de 1.988 ordenándose además su fijación en lugar visible de la notaría por el termino de diez (10) días. El presente edicto se fija hoy 27 del mes de Septiembre de 2019 siendo las 8:00 a.m. horas. EL NOTARIO. LILIANA RAMIREZ NARANJO (E). Cod. Int. 18262

Otros

AVISO. La sra MARIA FERNANDA SANTACOLOMA ANDRADE C.C. 66.871.241 informa que el sr. Willian Sanchez Velarde C.C. 16.550.462 falleció el día 1 de Agosto de 2019, quien era docente del departamento del Valle. La sra MARIA FERNANDA SANTACOLOMA ANDRADE se ha presentado en su condición de esposa a reclamar la CESANTIAS DEFINITIVAS, SUSTITUCION PENSIONAL Y SEGURO POR MUERTE. Quienes se crean con igual o mejor derecho favor presentarse en la Secretaria de Educación del Valle en la Gobernación del Valle del Cauca Piso 7 área de prestaciones sociales, dentro de los 30 días siguientes a la fecha de este aviso. PRIMER AVISO SEPTIEMBRE 27 DE 2019. COD. INT. 18252

CURADURIA URBANA TRES DE SANTIAGO DE CALI PUBLICACIÓN SOLICITUD La Curaduría Urbana Tres de Santiago de Cali informa que mediante el radicado 76001-3-19-0551 del día 24 de Septiembre de 2019, los señor(es) GONZALO HERNANDEZ CAMARGO cc o nit 14948954 Propietario(s) del predio(s) donde se desarrollará el proyecto denominado VIVIENDA HERNANDEZ EN TRES PISOS . Localizado en CARRERA 96 A # 45-74 ha solicitado Licencia Urbanística. Acorde con lo dispuesto en el artículo 2.2.6.1.2.2.2 del Decreto 1077 de 2015, los interesados podrán presentar sus observaciones al proyecto o hacer valer sus derechos por escrito ante esta Curaduría ubicada en la Calle 5C # 43 A-13 de Cali, hasta antes de la expedición del acto administrativo que resuelva la solicitud. CARLOS ERNESTO URIBE ORTEGA CURADOR URBANO TRES DE SANTIAGO DE CALI. COD. INT. 18256

Otras ciudades

EDICTO No. 025 EL SUSCRITO NOTARIO TERCERO DEL CIRCULO DE BUENAVENTURA EMPLAZA. A todas las personas que se crean con derecho a intervenir en el trámite notarial de Liquidación Sucesoral de ACICLO RENTERIA CUERO, identificado (a) (s) con la (s) cédula (s) de ciudadanía Nro.14.490.122 expedida en Buenaventura, quien falleció en Buenaventura, el 16 DE OCTUBRE de 2002, cuyo último domicilio fue la ciudad de Buenaventura, Departamento del Valle del Cauca, para que se hagan presentes dentro de los diez días siguientes a la publicación de este EDICTO en el periódico. El respectivo trámite fue aceptado en esta Notaría mediante Acta Nro.025 del 21 de AGOSTO de 2.019, en cumplimiento de lo dispuesto en el articulo 3o. del Decreto 902 de 1.988 se ordena la publicación de este EDICTO en un periódico de amplia circulación y en una radiodifusora local, ordenándose además su fijación en un lugar visible de la Notaría por el término de DIEZ (10) DIAS HABILES. SE FIJA EL PRESENTE EDICTO HOY 22 DE JULIO DEL AÑO 2.019. LA NOTARIA DURIEN RAYO NOREÑA NOTARIA TERCERA DEL CIRCULO DE BUENAVENTURA. COD. INT. 18259

EDICTO LA NOTARIA PRIMERA DEL CIRCULO DE TULUA VALLE EMPLAZA. A todas las personas que se crean con derecho a intervenir dentro de los 10 días siguientes a la publicación del presente EDICTO en un periódico en el trámite notarial de liquidación sucesoral de la causante MARIA LILIA VARGAS con cédula de ciudadanía número 29.870.639 de Tuluá Valle, cuyo último domicilio y asiento principal de sus negocios fué la ciudad de Tuluá Valle, y fallecido en la ciudad de Tuluá Valle, el 05 de Septiembre del año 2018. Aceptado el trámite respectivo por acto número 70 del 24 de Septiembre de 2.019 se ordena la publicación de este edicto en un periódico de amplia circulación nacional y en una radio difusora de esta ciudad, en cumplimiento de lo dispuesto por el artículo 3o del decreto 902 de 1988. Ordenándose además su fijación en lugar visible de la Notaría por el termino de diez (10) días. El presente edicto se fija hoy 25 de Septiembre de 2019, siendo las 8:00 a.m. ROSA ADIELA CASTRO PRADO NOTARIA. COD. INT. 18265

EDICTO EMPLAZATORIO EL SUSCRITO NOTARIO CUARTO DEL CIRCULO DE PALMIRA EMPLAZA. A todas las personas que se consideren con derecho a intervenir dentro de los diez (10) días siguientes a la publicación del presente Edicto en el periódico, en el trámite notarial de la liquidación de herencia acumulada de la causante, AMANDA CALLE DE CEBALLOS, poseedora de la Cédula de Ciudadanía No. 29.641.610 expedida en Palmira - Valle, fallecida el 30 de Agosto de 2017 en Palmira - Valle, y cuyo último domicilio fue el Municipio de Palmira- Valle. Aceptado el trámite respectivo en ésta Notaría, mediante Acta. No.61 de fecha 05 de septiembre de 2.019, se ordena la publicación de este edicto en un periódico de amplia circulación nacional y en una radiodifusora local en cumplimiento de lo dispuesto por el Artículo 3o del Decreto 902 de 1988, modificado por el Artículo 3o del Decreto 1729 de 1.989. Ordenándose además su fijación en lugar visible de la Notaría por el término de diez (10) días. El presente edicto se fija a los seis (06) días del mes de septiembre del año dos mil diecinueve (2019) siendo las 8:00 a.m. EL NOTARIO RICARDO EFRAIN ESTUPIÑAN BRAVO NOTARIO CUARTO DEL CIRCULO DE PALMIRA. COD. INT. 18264

EDICTO EMPLAZATORIO EL SUSCRITO NOTARIO CUARTO DEL CIRCULO DE PALMIRA EMPLAZA. A todas las personas que se consideren con derecho a intervenir dentro de los diez (10) días siguientes a la publicación del presente Edicto en el periódico, en el trámite notarial de la liquidación de herencia del causante, MARIELA CADAVID ESCOBEDO poseedora de la Cédula de Ciudadanía No.31.163.272, fallecida el 16 de Junio de 2019 en Cali, cuyo último domicilio fue el Municipio de Palmira-Valle. Aceptado el trámite respectivo en ésta Notaría, mediante Acta. No. 66 de fecha 13 de septiembre de 2.019, se ordena la publicación de este edicto en un periódico de amplia circulación nacional y en una radiodifusora local en cumplimiento de lo dispuesto por el Artículo 3o del Decreto 902 de 1988, modificado por el Artículo 3o del Decreto 1729 de 1.989. Ordenándose además su fijación en lugar visible de la Notaría por el término de diez (10) días. El presente edicto se fija a los catorce (14) días del mes de septiembre del año dos mil diecinueve (2019) siendo las 8:00 a.m. EL NOTARIO RICARDO EFRAIN ESTUPIÑAN BRAVO NOTARIO CUARTO DEL CIRCULO DE PALMIRA. COD. INT. 18264

EDICTO EL NOTARIO ÚNICO DEL CÍRCULO NOTARIAL DE EL CAIRO VALLE EMPLAZA. A todas las personas que se consideren con derecho a intervenir, dentro de los diez (10) días siguientes a la publicación del presente edicto en el periódico y en la radiodifusora local, en el trámite notarial de liquidación sucesoral del causante: AMINTA PINZON AGUIRRE, quien se identificaba con la cédula de ciudadanía número 29.460.202 expedida en El Cairo Valle. quien falleció en la ciudad de Cartago Valle, quien tuvo su último domicilio y asiento principal de sus negocios en el municipio de EL Cairo Valle del Cauca, cuya defunción se encuentra Inscrita en la Notaria Segunda del Circulo de Cartago Valle, en el tomo 18 folio número 08877728. Aceptado el trámite respectivo en esta Notaría, mediante Acta número 07 del día diecinueve (19) del mes de septiembre de 2019. Se ordena la publicación de este edicto en el periódico Occidente, la República, El Pais o en cualquier otro de difusión nacional y en la radiodifusora local, en cumplimiento de lo dispuesto por el artículo 3o del Decreto 902 de 1988, Ordénese además su fijación en lugar visible de la Notaria por el término de diez (10) días. El presente edicto se fija hoy veinte (20) del mes de septiembre de dos mil diez y nueve (2019.) a las ocho (8) horas. ANDRES EDUARDO GONZALEZ GALLEGO NOTARIO UNICO DE EL CAIRO. COD. INT. 18266

EDICTO EL SUSCRITO NOTARIO PRIMERO DEL CIRCULO DE CARTAGO VALLE EMPLAZA. A todas las personas que se crean con derecho a intervenir dentro del TRAMITE NOTARIAL DE LA SUCESION INTESTADA DE (EL) (LA) (LOS) causante "ESPERANZA CASTRO VARELA, quien en vida se identificaba con la cédula de ciudadanía número 29.383.832, de Cartago Valle, fallecida el día Doce (12) de Septiembre del año 2019, en Pereira Risaralda, siendo su ultimo domicilio y asiento principal de sus negocios la ciudad de Cartago, iniciada mediante Acta No. 77 de fecha Veinte (20) de Septiembre del 2.019.-Se ORDENA LA PUBLICACIÓN DE ESTE EDICTO, en periódico de Amplia circulación Nacional, y en radiodifusora local, en cumplimiento de lo dispuesto en el artículo 3o. Decreto 902 de 1.988. ORDENASE,- además su fijación en un lugar visible de la Notaría, por término de diez (10) días. Exento de Sellos Decreto 2150 de 1995. Artículo 20 Ley 962 de 2.005. El presente EDICTO, se fija hoy veinte (20) de Septiembre de dos mil Diecinueve (2.019), siendo las 8.00 A.M. DR. GUILLERMO HEBERT SALCEDO PRIETO NOTARIO PRIMERO DEL CIRCULO. COD. INT. 18266

EDICTO EL SUSCRITO NOTARIO PRIMERO DEL CIRCULO DE CARTAGO VALLE EMPLAZA. A todas las personas que se crean con derecho a intervenir dentro del TRAMITE NOTARIAL DE LA SUCESION INTESTADA DE (EL) (LA) (LOS) causante "ANTONIO JOSE VELASQUEZ SARMIENTO, quien en vida se identificaba con la cédula de ciudadanía número 16.201.468, de Cartago Valle, fallecido el día Dieciséis (16) de Febrero del año 2016, en Tuluá Valle, siendo su ultimo domicilio y asiento principal de sus negocios la ciudad de Cartago, iniciada mediante Acta No. 78 de fecha Veinticinco (25) de Septiembre del 2019. Se ORDENA LA PUBLICACIÓN DE ESTE EDICTO, en periódico de Amplia circulación Nacional, y en radiodifusora local, en cumplimiento de lo dispuesto en el artículo 3o. Decreto 902 de 1.988. ORDENASE,- además su fijación en un lugar visible de la Notaría, por término de diez (10) días. Exento de Sellos Decreto 2150 de 1995. Artículo 20 Ley 962 de 2.005.- El presente EDICTO, se fija hoy Veinticinco (25) de Septiembre de dos mil Diecinueve (2.019), siendo las 8.00 A. M. DR. GUILLERMO HEBERT SALCEDO PRIETO NOTARIO PRIMERO DEL CIRCULO. COD. INT. 18266

COVIEMCALI

Informa los señores **PAEZ GOMEZ JOSE JAIRO y PATIÑO FRANCO JHON FREDDY,** quienes fallecieron siendo asociados de esta Cooperativa, quienes se crean con derecho a reclamar sus aportes favor hacerlo acreditando parentesco en la Carrera 44 No. 5C-32, barrio Tequendama teléfono 513 47 47. El tiempo para acreditar parentesco será de 30 días calendario a la publicación del presente edicto

PRIMER AVISO **27 DE SEPTIEMBRE DE 2019**

EDICTO
SECRETARIA DE EDUCACION MUNICIPAL DE JAMUNDI

Informa que el día 20 DE SEPTIEMBRE DEL AÑO 2019, falleció la señora **LUZ YANET MILLAN SOLIS** identificada con cédula de ciudadanía No 31.528.781, quien prestó sus servicios al municipio de Jamundi como DOCENTE INSTITUCIONAL EDUCATIVA TÉCNICO INDUSTRIAL ESPAÑA del municipio de Jamundi. Quienes se crean con derecho a reclamar favor presentarse en la carrera 10 calle 10 esquina palacio municipal tercer piso, dentro de los 30 dias siguientes a la publicación de este aviso.

Atentamente,
PATRICIA HERNANDEZ LASSO
Secretaria de Educación

LA SOCIEDAD DE ACUEDUCTOS Y ALCANTARILLADOS DEL VALLE DEL CAUCA S.A. E.S.P
ACUAVALLE S.A. E.S.P.
AVISA

Que el día 25 de Junio de 2019, falleció en la ciudad de Cali Valle, el señor **ALEJANDRO CAICEDO RENTERIA (Q.E.P.D),** identificado con cédula de ciudadanía Número 6.151.419, quien tenía la condición de jubilado de **ACUAVALLE S.A. E.S.P.** Se publica el presente aviso para que las personas que se consideren con derecho, se presenten a hacerlos valer, a más tardar dentro de los treinta (30) días posteriores a la fecha de esta publicación, ante el Departamento de Gestión Humana de **ACUAVALLE S.A. E.S.P.,** ubicado en la Avenida 5 Norte N°. 23 AN – 41, Barrio Versalles – Cali (V), departamento del Valle del Cauca, acreditando debidamente la condición en que comparecen.

SEGUNDO AVISO **SEPTIEMBRE 27 DE 2019**

REDIME 2 BOLETAS
HASTA LAS 3:00 P.M.
Y 1 BOLETA DESDE LAS 3:01 P.M.

TIENES 2 OPORTUNIDADES DE GANAR

wom

GÁNATE UN AUDI Q2 + 20 MILLONES EN BONOS

Participa en el sorteo por compras superiores a $ 150.000 de Septiembre 14 a Enero 18.

Jardín Plaza
Sencillamente lo mejor

Los clientes del Centro Comercial Jardín Plaza Cali recibirán en los puntos destinados para tal efecto por cada CIENTO CINCUENTA MIL PESOS MCTE ($150.000,00) (incluido el valor del IVA) dos (2) boletas por compras realizadas desde el día 12 de septiembre de 2019 al 18 de enero de 2020 de lunes a domingo entre las 10:00 AM y las 3:00 PM y una (1) boleta por compras realizadas desde el día 12 de septiembre de 2019 al 18 de enero de 2020 de lunes a domingo entre las 3:01 PM y las 11:00 PM. Aplican compras de bienes o servicios en los establecimientos de comercio que hacen parte del Centro Comercial Jardín Plaza Cali, con excepción de las facturas correspondientes a Jumbo, Homecenter, casas de cambios, entidades financieras, Tecnicentro Santa Mónica y establecimientos de comercio que se encuentren dentro de Jumbo y Homecenter. Las facturas de venta podrán ser acumuladas siempre que se trate de compras realizadas en un mismo día. El número máximo de boletas a entregar por factura es de 40 unidades para las compras realizadas entre las 10:00 AM y las 3:00 PM y de 20 unidades para las compras realizadas entre las 3:01 PM y las 11:00 PM., en caso que la hora de compra no se encuentre inscrita en la factura de venta solo se entregará una boleta por cada $150.000 en compras. Las boletas se podrán redimir entre los días 12 de septiembre de 2019 al 18 de enero de 2020 desde las 11:00 am hasta 8:00 p.m., y los domingos y festivos desde las 12:00 m. hasta las 8:00 p.m, a excepción del día 18 de enero de 2020, día en que se atenderá hasta las 7:55 p.m. hora de cierre de las urnas para el respectivo sorteo a las 8:00 p.m. El cliente solo puede redimir boletas a su propio nombre, por lo tanto, no será válida la presentación de la cédula o datos de otra persona. El premio del sorteo se compone : De un (1) vehículo marca Audi referencia Q2 Action, de 1.000 c.c. turbo, rines de 17 pulgadas, a gasolina, modelo 2019, de color blanco y un bono Jardín Plaza por valor de $20.000.000 redimible en los diferentes locales del centro comercial, exceptuando Jumbo, Homecenter, casas de cambios, entidades financieras, Tecnicentro Santa Mónica y establecimientos de comercio que se encuentren dentro de Jumbo y Homecenter. Los promotores del sorteo se reservan el derecho a seleccionar el color del premio a entregar de acuerdo a disponibilidad del concesionario. Habrá un ganador de un solo premio. El sorteo se realizará el día 18 de enero de 2020 a las 8:00 p.m. en la plazoleta sur del Centro Comercial Jardín Plaza Cali. La urna se cerrará a las 7:55 p.m., del mismo día. No se aceptan copias de facturas ni facturas digitales, órdenes de pedido, remisiones o facturas generadas en los establecimientos de comercio del centro comercial por cambio de mercancía o productos comprados en tiendas ubicadas por fuera del centro comercial Jardín Plaza Cali. No se entregarán boletas por la compra de bonos de regalo, pero si serán entregadas con la presentación de las facturas de venta por las compras realizadas a través de estos. El sistema del sorteo será la selección de una boleta al azar. El premio sólo se entregará al ganador. El sorteo es sólo para mayores de edad. El premio es intransferible y no es canjeable por dinero en efectivo u otro artículo. Los participantes del concurso, aceptan y autorizan de manera previa, informada y expresa a CENTRAL CONTROL S.A.S, operadora y administradora del Centro Comercial Jardín Plaza Cali para que realice el tratamiento de sus datos personales consistente en la recolección, almacenamiento, uso, circulación o supresión de los datos con los propósitos de envió de publicidad y mensajes promocionales de actividades, campañas publicitarias y ofertas, entre otras actividades que se promuevan por Centro Comercial Jardín Plaza Cali. La dirección de correo electrónico será incorporada a la lista de suscriptores del Centro Comercial Jardín Plaza Cali y será utilizada única y exclusivamente para el envío de ofertas y comunicaciones del Centro Comercial. La inscripción en el concurso implica la aceptación de estos términos y condiciones. Las demás condiciones y la política de tratamiento de datos personales de este sorteo podrán consultarse en www.jardinplaza.com