EJEMPLAR GRATUITO

www.occidente.co @diarioccidente Diario Occidente

DIARIO OCCIDENTE

Cali, Lunes 09 de septiembre de 2019 | LA INFORMACIÓN NO TIENE PRECIO | N.º 6.384 ISSN 0124-5171

■ Estudio de la Universidad Nacional

Buenaventura, vulnerable por aumento del nivel del mar

Un estudio realizado por la Universidad Nacional determinó que Buenaventura tiene varios puntos que podrían verse afectados en los próximos años debido al aumento del nivel del mar, que ocasionaría inundaciones. PÁG. 3

■ Inversiones de la Gobernación

Versalles y El Dovio reciben grandes obras

Habitantes de Versalles y El Dovio expresaron su complacencia por las inversiones adelantadas por la Gobernación del Valle del Cauca en estos municipios, que incluyen vías, mejoramiento de hospitales, impulso al emprendimiento y juegos biosaludables. PÁGS. 5 A 12

Clásico escarlata

Nelson Ríos-Diario Occidente

En un duelo válido por la décima fecha de la Liga Águila II, América de Cali derrotó en el mundialista Pascual Guerrero a Deportivo Cali por marcador de 2/1. Un doblete del delantero Michael Rangel, logrado en únicamente 6 minutos, le dio la victoria a los diablos rojos. Juan Dinenno descontó para los azucareros. PÁG. 13

MÁS
CULTURA Y MEJORES EVENTOS
¡Organizamos
12 festivales anuales
con 1000 eventos gratuitos
que disfrutan más de 2 000 000 de personas!
ALCALDÍA DE SANTIAGO DE CALI
Cali progresa contigo

Trinando...ando

DIARIO OCCIDENTE

Las Mejores Frases De Twitter

@canijode
- ¿Hay algún doctor?
- Yo.
- ¿Cuál es su especialidad?
- Doctor en Matemáticas.
- Muy bien doctor, mi amigo se muere.
- Uno menos.

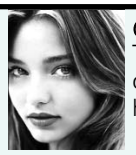

@GuonderGuman
Todo el mundo busca liberarse del gluten, las grasas trans, de los conservadores, etc. Cuando en realidad lo que le vendría bien a la humanidad es librarse del fanatismo.

@magiamorena
Hay gente que abraza y te reinicia.

@NicoleMincu
Le dije a mi marido que aparte de esposa quiero ser su mejor amiga. Sacó dos cervezas, me dio una y empezo a contarme sobre la arpia con la que vive.

@tetricmachine
Me la paso perdiendo oportunidades para demostrarle a la vida que las cosas se hacen cuando yo quiera, no cuando a ella le dé la gana.

■ Se espera una época húmeda dentro del promedio histórico

El Valle del Cauca está en periodo de transición a temporada de lluvias

Actualmente el Valle del Cauca se encuentra en la época de transición de la temporada seca a la de lluvias.

Esto significa que, pese a que en varios municipios del departamento se sigan experimentando extremas temperaturas e incendios forestales por la resequedad de la flora, será cada vez más frecuente experimentar baja presión y precipitaciones leves.

De igual manera, a mediados de septiembre entrará en acción la zona de convergencia intertropical lo que traerá mucha nubosidad, sistemas de baja presión y precipitaciones en las regiones Andina y Pacífica del Valle del Cauca.

Lo anterior resumido significa que, pese a continuar con las altas temperaturas en varios municipios como Cali, Cartago, Palmira, Candelaria, Jamundí, Buga, Yumbo, entre otros municipios del Valle, también es momento de pensar en que las lluvias están a un par de semanas de distancia.

Características de la temporada de transición

Saúl Ramírez, técnico en meteorología de la Corporación Autónoma Regional del Valle del Cauca habló sobre las características que trae intrínseca la temporada de transición de sequía a lluvias.

"Estamos en la segunda temporada seca del año, que va hasta mediados de septiembre, el pico de temperaturas más alto lo tuvimos entre junio y agosto. Los primeros 15 días de septiembre serán igual de secos, pero después del lapso en mención entramos en una etapa de transición hacia la segunda temporada del año, que va desde mediados de septiembre hasta mediados de diciembre. El pico más alto de lluvias es entre octubre y noviembre".

El meteorólogo también hizo énfasis a las nubosidades: "Pese a que están haciendo actualmente los mismos calores de agosto ya tenemos un poco más de nubosidad. Lo anterior se debe a que el sistema de bajas presiones se encuentra haciendo tránsito hacia Colombia, este sistema ocasiona las temporadas de lluvias".

Así serán las lluvias

De igual manera, Ramírez describió cómo será la entrante temporada de lluvias en el Valle del Cauca: "Esperamos que esta segunda temporada de lluvias esté dentro de los parámetros, es decir, que llueva lo que históricamente llueve en esta parte del año, o un poquito más por encima de los promedios históricos. Las lluvias no discriminan municipios, todo el Valle del Cauca se verá afectado por las lluvias".

Se espera que el periodo de precipitaciones inicie en la segunda quincena de septiembre.

Durante el fenómeno del niño, el cual acaba de terminar, la temperatura máxima en Cali fue de 36,2 grados.

Precaución por las lluvias

Rodrigo Zamorano Sanclemente, secretario de Gestión del Riesgo de Cali, habló sobre los mecanismos de contingencia que está aplicando la capital del Valle del Cauca para recibir la temporada lluviosa.

"Emcali continúa con el proceso de la descolmatación de sumideros, canales de aguas lluvias, pues ya vienen las precitaciones. El problema de las lluvias viene porque durante la temporada seca los humanos estamos tirando 100 toneladas de basura a los sumideros y canales, después llegan las precipitaciones y los canales se van a lavar y no vamos a tener la capacidad para evacuar esa agua".

Las basuras en los canales de aguas lluvias colmatados de residuos, causan inundaciones.

Zamorano aprovechó la oportunidad para explicar porque la capital del Valle es muy propensa a inundaciones: "La pendiente en Cali es muy bajita, esto quiere decir que cualquier cantidad de agua que caiga nos va a impactar".

El vocero de Gestión del Riesgo hizo un llamado a la ciudadanía, pues es esta la primera implicada en las inundaciones: "La comunidad debe entender que las basuras no las traen de otro lado, nosotros mismos la producimos, es una corresponsabilidad en la comunidad. El 80% de las inundaciones se producen por escombros que nosotros mismos arrojamos en sitios inadecuados".

La Universidad Nacional entrega estudio

Crece vulnerabilidad en Buenaventura

Universidad Nacional
Especial Diario Occidente.

Un informe entregado por el Instituto de Inversiones Marinas y Costeras, Invemar, indica que para el año 2100 el 45 % de la población de la costa Pacífica colombiana, incluida la del puerto de Buenaventura, cuyo núcleo urbano es el más poblado, se encontrará afectada por el aumento del nivel del mar.

El investigador Bryan Gallego, Ingeniero ambiental de la Universidad Nacional de Colombia y Magíster en ingeniería ambiental de la Universidad Nacional de Colombia, integrante del grupo de investigación de Recursos hidrobiológicos de la Unal sede Palmira, bajo la línea de Monitoreo, modelación y gestión de recursos naturales indica que por su carácter costero, el Distrito de Buenaventura se encuentra expuesto al aumento del nivel del mar, y como consecuencia a posibles inundaciones, intrusión marina y aumento de tasas erosivas, entre otros riesgos.

Buenaventura puede sufrir inundaciones, aumento de tasas erosivas, oleajes de tormenta, entre otras.

Vulnerabilidad

El estudio sobre la vulnerabilidad de Buenaventura ante el aumento del nivel del mar fue motivado ante la importancia para el país de las actividades que se desarrollan en el Distrito, entre ellas las portuarias, turísticas, ambientales y comerciales.

La investigación determina qué tan vulnerable está la costa del distrito de Buenaven-tura frente al aumento del nivel del mar, ya que no se reportaban estudios locales al respecto.

La certeza de este estudio se logró gracias al uso de tecnología geoespacial con sistemas de información geográfica y sensores remotos.

Las conclusiones

El informe muestra una variaci ón de los niveles de vulnerabilidad para cada corregimiento costero de Buenaventura.

Es así como el corregi-miento III o Gamboa, donde se ubican emplazamientos como Puerto España, La Barra, Juanchaco y Ladrille-ros, entre otros, tienen una vulnerabilidad muy alta.

Los corregimientos X y XV (El Tigre y Puerto Merizalde, respectivamente), donde se ubican lugares como Isla Santa Bárbara e Isla el Ají, entre otros, tienen niveles de vulnerabilidad Alta.

Los corregimientos X y XV (El Tigre y Puerto Merizalde, respectivamente), donde se ubican lugares como Isla Santa Bárbara e Isla el Ají, entre otros , tienen niveles de vulnerabilidad moderada.

Otras zonas con niveles de vulnerabilidad moderada son los corregimientos IV & VI (Bazan), donde se ubican lugares como el sitio conocido como Magüipi.

Este documento, explica el investigador de la Universidad Nacional, sirve como insumo para que los responsables y decisores puedan utilizar esta información espacial para la gestión costera, hacia la adaptación de las comunidades frente a dicha vulnerabilidad.

Así mismo, el carácter versátil del índice de vulnerabilidad costera propicia que pueda ser reevaluado a futuro debido a los cambios en las variables, además de que posibilitaría su comparación con este diagnóstico inicial en la zona de estudio, el Distrito de Buenaventura.

Graffiti

MAURICIO RIOS GIRALDO
maurorios@diarioccidente.com.co
Teléfono 8831111

Heriberto Sanabria

Con la muerte de Heriberto Sanabria el Valle del Cauca perdió a uno de sus políticos más brillantes.

Dotado con el don de la palabra y una capacidad de trabajo incansable, Heriberto Sanabria empezó de cero en la política, y paralelamente a su ascenso, se preocupó por formarse académicamente. La mezcla de esos elementos lo condujeron al éxito.

Sanabria fue concejal de Florida, después alcalde de este municipio, director de Indeval, secretario general de la Superintendencia de Vigilancia y Seguridad, diputado, secretario general de la Asamblea del Valle, representante a la Cámara en tres periodos y presidente del Consejo Nacional Electoral.

El fallecido dirigente conservador alternó su actividad política con la docencia, la cual ejerció principalmente en la Universidad Santiago de Cali, donde fue presidente del Consejo Superior.

Pese a su ascenso y a ocupar altos cargos nacionales, Heriberto Sanabria nunca dejó de ser un hombre humilde. Siendo congresista y siendo magistrado, era común verlo en las calles de Florida, compartiendo con la gente de igual a igual.

Entre los proyectos futuros de Heriberto Sanabria estaba buscar la Gobernación del Valle del Cauca, una meta que tenía trazada desde hace mucho.

* * *

Richard Rivera

En diálogo con Graffiti, el concejal Richard Rivera, quien además del hombre de confianza de Heriberto Sanabria era como su hermano, dijo que continuará con el legado de su jefe y amigo.

Rivera, quien desde hace un año li-dera Coraje –el movimiento creado por Sanabria-, dijo que la organización política continuará.

En los próximos días el concejal Richard Rivera reu-nirá a las cabezas de Coraje para convocarlas a la unidad y mantener lo que su líder construyó.

Lucas Arnau llegó al No. 1

A dos semanas de haberse lanzado la canción "Mientras Tanto", Lucas Arnau, se corona hoy como el #1 de la radio en Colombia. Éste sencillo corresponde al segundo single de su próximo trabajo discográfico que llevará por nombre "Despierta".

Monitor Latino la empresa que mide el comportamiento de las canciones en la radio, dio a conocer que éste tema (Mientras tanto) lidera en el listado de Hot Song, sobrepasando interpretaciones urbanas. Además, es #1 en el listado formato - pop.

"Mientras tanto", tiene una melodía especial; una sonoridad con aires del mundo flamenco pero sin perder la identidad pop de Lucas quien además, es colombo-español, y puede mostrar libremente sus raíces latinas y europeas.

Éste viernes 6 de septiembre se estrenará el video que fue grabado en Bogotá y nos sumergirá por la clandestinidad de los bailes del mundo.

"Mientras Tanto", es una canción latina, con un sonido pop y suaves visos urbanos que rescata el romanticismo de las letras de Lucas Arnau. Fue producida por Toby Tobón y Andrés Munera en Zanstudio en su ciudad natal Medellín. Es la historia de una mujer que se en encuentra sola en un bar ahogando sus penas y al llegar un músico al lugar… y cantar, se conectan con una mirada y se enamoran bailando una canción de Sabina.

El vídeo será grabado en Medellín y contará con ese toque emotivo que suele Lucas inyectarle a sus producciones, donde las historias se sienten reales y donde el público se sentirá identificado.

El tema

■ Así lo reveló encuesta

Atracción física en el trabajo, más común de lo que se cree

Una encuesta realizada a 556 personas del país, 61% mujeres y 39% hombres entre los 18 y 65 años de edad, revelo que el 56% de los colombianos ha sentido atracción física en el trabajo.

Teniendo en cuenta que una mayor parte del tiempo laboral se comparte con otras personas, el (56%) afirma haber sentido alguna atracción física por un compañero/a en el trabajo, y a lo largo de su vida laboral el (88%) ha tenido en promedio entre 1 y 3 relaciones, frente a un (6%) entre 4 y 6 relaciones, un (4%) alrededor de 7 y sólo el 2% asegura que ninguna.

Lo que indica que en una larga jornada laboral se pueden presentar situaciones sentimentales entre compañeros.

Para la gran mayoría de personas sus empleos son el lugar donde pasan la mayor parte del tiempo y es allí donde interactúan más con otras personas, se conocen a profundidad y comparten o se resuelven conflictos tanto a nivel emocional como profesional, esto puede llevar en determinado momento a despertar

sentimientos, igualmente es importante tener presente que una relación con un compañero/a de trabajo se encuentra en iguales condiciones de éxito que una relación externa pero se presentan elementos que en ocasiones ponen en duda y en jaque a quien la experimenta, ya que a nivel social pueden ser cuestionados e igualmente sus propios imaginarios de "si las cosas saldrán bien" pueden generar angustias e insatisfacciones".

¿Oculta?

Ahora bien, respecto a cómo se comportan cuando tienen alguna relación sentimental en el trabajo, el (58%) indica que ha ocultado su relación dentro del entorno, mientras el (31%) no la oculta y un (11%) busca cambiar de cargo o trabajo. De este porcentaje que manifiesta ocultar esta relación, el (72%) son personas maduras entre los 46 y 65 años.

Pero, qué tanto perjudica la productividad laboral de los colombianos a causa de una relación afectiva. En este sentido, tan sólo el (16%) manifiesta que esta situación ha afectado su productividad y el (84%) de los consultados asegura que no la afecta.

Sin embargo, los resultados demuestran que el (58%) de encuestados considera que este tipo de relaciones en el ambiente laboral generan inconvenientes, mientras el (42%) manifiesta que no deberían haber inconvenientes en entablar relaciones amorosas en el trabajo. De este último resultado el 50% son jóvenes entre los 18 y 25 años.

No obstante, al encontrar alguna dificultad por tener o mantener una relación amorosa, el (52%) considera que los rumores de los compañeros son las principales dificultades de tener relaciones amorosas en el trabajo, seguido por el rendimiento laboral con un (27%), un (12%) las discusiones sentimentales y el (10%) el trato con superiores y directivos.

¿A qué hora?

Pese a estas dificultades, los colombianos manifiestan un balance leve entre el trabajo y la relación sentimental, el (53%) revela que los horarios que utilizan para su relación sentimental son antes y después de la jornada laboral, un (29%) en tiempos muertos, es decir, en la hora del almuerzo y jornadas de descanso, el (1%) durante la jornada laboral y un (18%) todas las anteriores.

Es tendencia

"Bolívar: el hombre, el amante, el libertador"

Muy pronto llegará a las noches de Caracol Televisión "Bolívar: el hombre, el amante, el libertador", una de las series más ambiciosas que ha producido Caracol Televisión, escrita por Juana Uribe y producida por Asier Aguilar. Esta producción narra la gesta libertadora del hombre más importante en la historia de Colombia.

Una mirada innovadora a la historia de El Libertador con una narrativa sencilla y cautivadora.

"De Bolívar hay mucha información. Hay una cantidad de biografías, artículos académicos, investigaciones, pero la información es anecdótica. En el grupo de argumentistas éramos conscientes de que teníamos que construir su emocionalidad para convertirlo en un ser humano, entonces cruzamos los hechos que lo marcaron, su forma de afrontar los obstáculos y los retos que tuvo que sortear; de esta manera formamos el carácter y su personalidad. De forma muy parecida hicimos con el resto de los personajes", asegura la escritora Juana Uribe.

Los retos

El grupo de producción de "Bolívar: el hombre, el amante, el libertador", desafió varios retos durante la realización de la serie.

La serie está protagonizada por José Ramón Barreto, Luis Gerónimo Abreu, Shany Nadan e Irene Sofía Esser. El resto del elenco está integrado por reconocidos actores como: Maximiliano Gómez, Ernesto Benjumea, Bárbara Perea, Patricia Tamayo, Rosmeri Marval, María José Vargas, Hans Martínez, Guillermo Blanco, Noëlle Schonwald, Ricardo Mejía, entre otros.

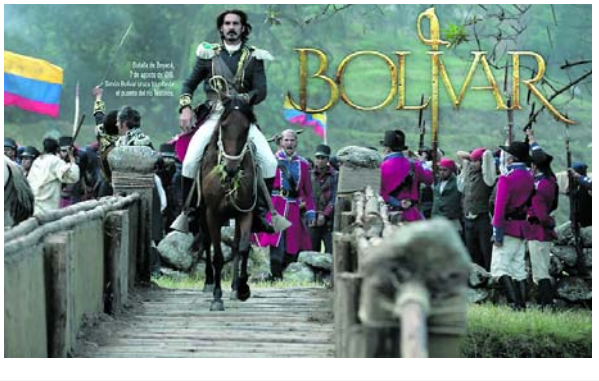

El alcalde de Versalles, Diego Fernando Mejía, destacó los aportes dados por la gobernadora del Valle a su municipio.

Versalles ha sido favorecido con diversas obras de beneficio a la comunidad, entre infraestructura y programas sociales.

El alcalde destaca el trabajo de Dilian Francisca Toro, no sólo en su municipio sino en todo el Valle del Cauca.

■ Ha contribuido con el progreso del municipio: Diego Mejía

"Los versallenses estamos agradecidos con la gobernadora"

La gobernadora del Valle Dilian Francisca Toro entregó juegos infantiles a la niñez de Versalles.

Un reconocimiento a la gobernadora del Valle, Dilian Francisca Toro, hace el alcalde del municipio de Versalles, Diego Fernando Mejía Millán, por el aporte al progreso de esta localidad.

El mandatario local destaca la gestión de la gobernadora, quien indica que "es reconocida a nivel nacional por sus ejecutorias, por su capacidad de gestión administrativa y por su honradez, una mujer honesta que nos ayudó con una gran cantidad de obras maravillosas".

Es así como destaca entre los compromisos adquiridos por la mandataria regional la recuperación del parque recreacional, la remodelación y recuperación del coliseo María Isabel Cruz, un polideportivo en el corregimiento de Puerto Nuevo, unas placas huellas, un parque recreacional en el corregimiento de El Balsal.

Diego Fernando Mejía.

Además, resalta que se va a iniciar con el apoyo de la gobernación "la construcción de un colegio en el corregimiento de La Florida, nos hizo unas placa huellas en El Vergel y Coconuco y también el arreglo de la vía más importante de nuestro municipio que conduce de La Unión a Versalles, en la parte de Quebradagrande, que es la jurisdicción que me corresponde".

El alcalde de Versalles enfatiza que "sin la gobernadora no hubiera podido hacer una tercera alcaldía como la que estoy a punto de terminar. Dilian Francisca Toro ayudó a los 42 municipios del Valle, aportó a la capital del departamento, a El Águila, El Cairo, Ansermanuevo, Versalles, El Dovio, La Unión, Toro, Cartago, Ulloa, Alcalá, sería ingrato quien dijera que no ha contribuido al desarrollo y progreso de cada uno de estos municipio. Los versallenses la queremos mucho y, en particular, yo como alcalde la quiero y respeto, porque ha hecho las cosas muy bien, se lo digo yo que he sido tres veces alcalde de Versalles".

Reconocimientos

Diego Mejía destaca que en su municipio, los ciudadanos manifiestan que Dilian Francisca Toro ha sido la mejor gobernadora que ha tenido el Valle del Cauca y que hablan de su gestión adelantada no solamente en Versalles sino en todo el departamento.

Apoyo en todos los sectores

Primer lugar

El Hospital de Versalles ocupó el primer lugar entre todos los centros asistenciales de nivel uno del país. Esto fue posible gracias a las gestiones del alcalde Diego Mejía y el apoyo que brindó la gobernadora Dilian Francisca Toro.

El alcalde manifiesta que "recibí el hospital en alto riesgo, yo comencé una tarea importante en la recuperación de este hospital e hice gestiones con los gobiernos nacional y departamental para sacarlo del alto riesgo".

Mejía indicó que "toqué las puertas de la Gobernación del Valle y fui recibido con cariño por Dilian Francisca Toro y le expresé la problemática que teníamos con el hospital y de inmediato manifestó que tenía todo su respaldo y comenzó a ayudar económicamente con recursos para sacarlo adelante".

Por eso, agradeció el apoyo de la mandataria regional e indicó que "estoy contento, tranquilo y feliz porque en mi programa de gobierno puse como eslogan primero la salud".

Programas sociales

Versalles contó también con el apoyo del Departamento en programas sociales como Valle Inn con el que brindó apoyo a los grupos organizados para que trabajaran sus microempresas.

Vías terciarias

El apoyo del gobierno departamental a la recuperación de las vías terciarias para que los campesinos puedan sacar sus productos ha sido vital.

En ese sentido, el alcalde dice que "Dilian Francisca Toro hizo posible que una gran cantidad de campesinos que tenían truncadas sus esperanzas puedan sacar sus productos para comercializarlos de la vía La Florida- El Diamante, hoy día están felices y contentos porque se les arregló la vía y quedó en perfecto estado". Además, destaca el apoyo a las vías en el corregimiento El Balsal y Quebradagrande- Versalles.

Versalles ha tenido un apoyo importante del gobierno departamental.

El mandatario local expresa que "nuestra gobernadora nos dio oportunamente la mano para mejorar todas esas vías".

Recuerdo que en Versalles se cultiva aguacate hass, que ha tenido un apoyo importante del Departamento, además de granadilla, lulo, tomate, un programa de mora con 55 adultos mayores y en el corregimiento de Puerto Nuevo se manejan cultivos de tierra caliente como maracuyá, ají, tomate y pimentón.

Escenarios deportivos

"Nuestra gobernadora nos dio la solución a la problemática que venían presentando algunos jóvenes por la falta de utilizar su tiempo con el deporte, porque no había los suficientes escenarios deportivos en buen estado, y nos construyó, nos remodeló el coliseo María Isabel Cruz", manifiesta.

Así mismo, indica que "construyó escenarios en Puerto Nuevo y otros corregimientos para que los niños se ocupen haciendo deporte y no busquen malos caminos".

El Hospital San Nicolás, de Versalles, fue reconocido por el gobierno nacional como el primer hospital de Colombia.

La recuperación del centro asistencial ha sido fruto de las gestiones del alcalde y el acompañamiento del Gobierno Departamental.

Hasta la zona rural del municipio de Versalles llegó el programa del departamento para la construcción de vivienda propia

■ Con apoyo de la Gobernación del Valle es el hospital número uno de Colombia

"Nos atienden como en casa"

Un reconocimiento al Hospital San Nicolás de Versalles hizo el gobierno nacional al declarar el centro asistencial, no solamente fuera de riesgo financiero, sino catalogarlo como el primer hospital de nivel uno en Colombia.

Este centro asistencial hoy día también cuenta con el apoyo de la comunidad versallense, que volvió a creer en él.

Jairo Orozco, paciente del hospital resalta la atención recibida en el centro asistencial y afirma que "me siento bien atendido por los médicos y enfermeras", al tiempo que destaca la importancia de estar en el hospital número uno de Colombia y agradece a la gobernadora, no sólo al hospital, sino por todo lo que ha hecho por el municipio.

Jairo Orozco.

María Helena Leyva.

María Helena Leyva Ramírez dice que la atención en el hospital ha sido muy buena, como si estuviera en casa, los médicos son muy amables todos, eso es muy bueno. Es muy importante para Versalles que tenga el hospital para versalles".

Por eso le envía a la mandataria regional "un agradecimiento muy grande porque el hospital es un bien para la comunidad. Nos atienden bien a todos".

Trabajo en equipo

Al hacer un balance del proceso de recuperación del Hospital San Nicolás, Lina Mercedes García López, gerente de este centro asistencial afirma que este reconocimiento es "muy importante para nosotros y llega en un buen momento porque venía de atravesar una crisis importante".

La gerente indica que "gracias a la gestión del alcalde y el apoyo decisivo de la Gobernadora se logró ese cambio. Hay que resaltar el compromiso de Dilian Francisca Toro con la salud en el Valle del Cauca, con apoyar a todos los hospitales públicos".

La funcionaria explica que entre los motivos que hicieron del hospital el primero en Colombia es la reducción de los casos de mortalidad perinatal y materna. Además destaca que "promover la atención primaria en salud es lo que le puede dar la viabilidad a estos hospitales y que hace también el hecho de tener estos resultados que Versalles es un territorio de paz en medio del posconflicto".

Agrega que "la secretaria de Salud del Valle, María Cristina Lesmes, decía que es un trabajo de equipo".

El Hospital San Nicolás de Versalles es hoy reconocido a nivel nacional.

Lina García.

Jean Carlos Junco.

Alejandro Ramírez.

Aprendizaje

Jean Carlos Junco Villareal, bacteriólogo, dice que "siempre estamos pendiente de los indicadores para hacer mejoras correctivas, por eso somos el hospital número uno"

El médico afirma que ha sido un trabajo en equipo y da las gracias a la Gobernadora "por todos los aportes, por todas las ayudas".

Alejandro Ramírez está en el hospital haciendo las prácticas de su servicio social obligatorio y considera un gran reto estar en el centro asistencial número uno de Colombia.

"Es un reto porque ante todo hay que dejar el buen nombre del hospital. Estoy orgulloso".

Gobernación llevó vivienda a La Florida

Fabiola Coral.

Carmelina Florez.

Paola Andrea Valencia.

Hasta la vereda La Florida de Versalles, ha llegado el programa de vivienda nueva y los beneficiarios hoy cuentan con las mejores viviendas de este sector como lo manifiestan ellos mismos.

Fabiola Coral Rodríguez dice que "a mi esposo fue que le salió la ayuda para construir la casita, nosotros teníamos el lote, estoy muy contenta y por eso agradece a la gobernadora para que continúe brindando ayuda a quienes no tienen casa".

Carmelina Flórez se siente muy contenta con su casa. "Una que nunca ha tenido casita y llegar a tener esta casa es un sueño", y por eso le da el agradecimiento a la Gobernadora, "estamos felices, yo brincaba de la felicidad cuando llegaron a hacernos las casitas"

Hace más de un año Paola Andrea Valencia está estrenando casa. "Parece un sueño, tenemos las mejores casas de La Florida, muchas personas quisieran tener una casa como esta, nosotros ya teníamos el lote", recuerda.

En el corregimiento de La Florida, el gobierno departamental construyó varias viviendas.

"Quiero agradecerle a la Gobernadora y decirle que Dios la bendiga", manifiesta Paola.

Diversas iniciativas de emprendimiento han sido apoyadas por el gobierno departamental en el municipio de Versalles.

Una variedad de productos son elaborados tanto por Merpan como por Mujer y Vida Versallense generando empleo y calidad de vida.

El gobierno departamental ha invertido en el parque recreativo de la vereda El Balsal para que la comunidad vuelva a este lugar.

Apoyo de la Gobernación a iniciativas laborales

Impulso al trabajo emprendedor

"La gobernadora nos ha dado mucho apoyo y muchas cosas", afirma Amparo López, miembro de la Asociación Mermeladas y Panes, Merpan, quien agrega que "tenemos muchos sueños".

El emprendimiento ha sido uno de los pilares de la administración de la gobernadora del Valle, quien ha venido apoyando diversas iniciativas.

Doña Amparo dice que venden todos los productos que elaboran, desde productos de panadería como pan, roscas, galletas, postres, mermeladas, dulces de guayaba.

"A la gente le ha gustado mucho lo que hacemos y los vendemos, tenemos proyectos como crear una cafetería y vender en otras partes" dice.

Lucelly López.

Liliana Bohórquez.

La cooperativa multiactiva Mujer y Vida Versallense está conformada por mujeres cabeza de familia.

Lucelly López Vargas, una de las líderes de la Asociación Merpan, creada hace aproximadamente 20 años, afirma que "fue muy importante el apoyo que nos dio la gobernadora porque funcionábamos en una cocina que tenía el piso malo y las mesas no eran las más adecuadas. Ellos nos dieron el piso, ya tenemos las mesas en acero inoxidable, nos ayudaron con insumos para hacer la panadería, porque hacíamos mermelada".

Cooperativa

Liliana Bohórquez Rivera, representante legal de la cooperativa multiactiva Mujer y Vida Versallense creada en 2017, destaca el apoyo que han recibido de manos de la gobernadora del Valle Dilian Francisca Toro.

"En enero de este año recibimos por parte de la Gobernación del Valle un fortalecimiento que consta de máquinas y equipos como carro de comida rápida, nevera, vajillas, ollas y cubiertos".

Liliana indica que todas las integrantes de la cooperativa son mujeres, madres cabeza de hogar, unas veinte mujeres.

"Tenemos mujeres artesanas que todo el trabajo lo hacen a mano, tenemos los productos de aseo, se hace yogurt, yo bordo" dice la representante legal, quien envía "un saludo muy especial a la gobernadora, ella sabe que en Versalles la queremos mucho".

Amparo López muestra los aportes que dio la Gobernación del Valle a la asociación.

María Romelia Henao, socia de la cooperativa, califica de maravilloso el aporte dado por la gobernadora Dilian Francisca Toro, "nunca habíamos tenido un apoyo tan grande, genial, buscamos salir adelante y es una puerta grande con lo que ella nos dio y nos motiva, tenemos que crecer la cooperativa".

Por eso reitera el agradecimiento a la gobernadora.

Inversión en la vereda El Balsal

Espacio para la salud en zona rural

Luis Alberto Rendón Quiroga ha crecido toda la vida en El Balsal, fue concejal de Versalles, expresa que al parque recreacional se le hizo una inversión para recuperarlo, se construyó un parque temático, unos juegos y la gente está yendo a hacer deporte.

Luis Alberto Rendón.

Omar López.

José Albeiro Gómez.

"Es muy importante para la comunidad tener el parque porque los muchachos, en vez de estar haciendo otras cosas se van y se recrean" dice don Luis, quien agrega que hay que agradecerle a la gobernadora.

Ómar López, líder de El Balsal, también exconcejal de Versalles, manifiesta que "la gobernadora Dilian Francisca Toro me ha parecido una líder extraordinaria, muy comprometida con el progreso y el desarrollo del Valle. Ha sido una excelente mandataria y ha hecho un gran trabajo no sólo en Versalles sino en todo el departamento con las comunidades". Reconoce el apoyo de las vías terciarias de Versalles y el parque temático biosaludable construido en el parque recreacional, y agrega que "frente a tanto problema social que tenemos para cerrarle el camino a la drogadicción en la juventud y para la salud de los adultos mayores es muy importante tener esos lugares".

Apoyo a vivienda

José Albeiro Gómez, líder del barrio nuevo construido en El Balsal, indica que se construyeron doce casas con el apoyo del Comité de Cafeteros y las regalías de la Gobernación del Valle.

"Si no hubiera sido por la gobernadora no tendría mi casita, ella ha hecho bien las cosas", dice el líder al recordar que antes alquilaba un local para vivir.

En el parque recreacional de El Balsal el gobierno departamental instaló un gimnasio biosaludable.

Varias de las vías terciarias de Versalles fueron intervenidos por el Departamento para mejorar la circulación.

La recuperación de los escenarios deportivos de esta localidad ha sido una de las prioridades de la Gobernación del Valle.

Desde los niños hasta los adultos mayores han tenido su espacio en los diferentes programas del Departamento.

Gobernadora mejora comunicación con el campo

Apoyo a vías rurales

La recuperación de las vías terciarias en el municipio de Versalles, también ha sido una de las prioriodades del Departamento.

Por eso, varios tramos que comunican los principales centros de producción han sido atendidos con recursos de la Gobernación.

Una de esas inversiones se realizó en la vía La Florida- El Diamante.

Marco Antonio Vargas Henao, quien vive en la vereda Campoalegre, se desplaza en carro permanentemente por la vía del sector de El Diamante.

Agradece la gestión tanto del alcalde como de la gobernadora del Valle, Dilian Francisca Toro, por la mejoría en la vía, que según indica, estaba llena de huecos. Ahora, dice su carro se desplaza mejor.

Luis Horacio Franco Vergara, vive en Fenicia y también usa la vía por la que permanentemente se desplaza en moto.

"La vía quedó muy sabrosa, a diario me transporto y mi moto sufre menos. Antes había muchos huecos, se hacían pantaneros y ese polvero era muy harto" dice y agradece la gestión del alcalde y la gobernadora.

Joaquín Emilio Molina Álvarez vive desde hace aproximadamente 32 años en la vereda El Diamante y afirma que con el mejoramiento que le hicieron a la vía, esta quedó muy buena, porque estaba llena de huecos. "Yo le doy muchos agradecimientos a la Gobernación porque le metió mano a la carretera que estaba muy mala", afirma.

Marco Antonio Vargas.

Luis Horacio Franco.

Joaquín Emilio Molina.

José Obdulio Rodríguez.

Placa huellas

También se construyeron placas huellas en El Vergel y Coconuco.

José Obdulio Rodríguez, habitante de la vereda Coconuco, dice que "la placa huella nos dio mucha vida, estas casas que mantenían chorriadas de barro, todos nos contentamos mucho, nos valorizó las casas".

Agrega que ahora es más fácil para él sacar la panela, y da las gracias a la Gobernadora. "Nos hizo una obra buena a nosotros y bonita".

Alirio Izama, dice que esto era un barrialero, pero la obra quedó muy buena y mi moto anda bien por acá. Agradeció a la gobernadora Dilian Francisca Toro, de quien dijo que "es una señora muy guapa, le gusta trabajar por la comunidad".

La construcción de placa huellas ha sido una de las prioridades de Versalles en la zona rural.

Los conductores han expresado su complacencia con mejoramientos como la vía El Diamante- La Florida.

Inversión en deportes

Luis Fernando Morales Serna, coordinador de Deportes y Recreación de Versalles, dice que con el apoyo de la Gobernación se intervinieron cinco escenarios deportivos .

En el corregimiento de Puerto Nuevo se adecuó una cancha múltiple con encerramiento, en el corre-gimiento El Balsal se hizo la adecuación del parque recreacional y en la zona urbana se hizo la remodelación del coliseo María Isabel Cruz.

Está, además, el muro cortavientos y la adecuación de las piscinas del parque recreacional La Suiza .

Los dos hijos de Francy Liliana García, como dice ella, ya nadie los saca de los escenarios deportivos.

Ella afirma que “el coliseo quedó muy bonito, era algo que necesitaban los jóvenes y los adultos mayores”, por lo que agradece a la Gobernadora.

El Coliseo María Isabel Cruz tiene una nueva cara con la inversión hecha por la Gobernación del Valle.

Luis Fernando Morales Serna.

Francy Liliana García.

Recreación para versallenses

José Humberto Patiño, gerente de la Corporación para la Recreación Popular de Versalles destaca las inversiones del gobierno departamental en el Parque Recreacional La Suiza.

"El departamento hizo una inversión en el parque de $467 millones en el área de piscina y el sistema de calefacción e invirtió $140 en el gimnasio biosaludable. Todo quedó muy bonito y hay que agradecerle a la Gobernadora ese gesto que tuvo con Versalles".

Jesús María Quintero expresa que "la mayoría de lo que la gobernadora nos prometió está cumplido, el coliseo quedó muy bueno, la piscina también, usamos bastante las máquinas biosaludables, no sólo nosotros sino la gente del pueblo y están llegando de otros municipios, esto del adulto mayor es muy bonito, soy agricultor pero saco tiempo para el grupo". Agrega que "a Dilian, muchos agradecimientos de parte de todos los adultos mayores, también nos dio una sede muy hermosa, sudaderas, sillas, televisores y equipo de sonido".

En el parque para la recreación La Suiza se instalaron varios juegos biosaludables.

José Humberto Patiño.

Jesús María Quintero.

El fortalecimiento a la producción agropecuaria de El Dovio ha sido política del Municipio y el Departamento.

La gobernadora del Valle Dilian Francisca Toro ha brindado su apoyo a los diferentes sectores de El Dovio.

La niñez, la juventud y los indígenas hacen parte de la agenda de la gobernación del Valle en esta localidad.

■ Municipio ha sido privilegiado por Dilian Francisca Toro: Rodolfo Vidal

"El Dovio siente que tiene gobernadora"

Como lo dice el alcalde del municipio de El Dovio, Rodolfo Vidal, "hemos recibido apoyo desde el primer momento de la gobernadora Dilian Francisca Toro".

Rodolfo Vidal Astaiza.

El mandatario local explica que "el trabajo que hemos hecho en conjunto con la señora gobernadora, la mano que nos ha dado, su respaldo y apoyo han sido muy importantes. Hoy sentimos que hay gobernadora no sólo para el plan del Valle sino también para los municipios de la ladera, de esta zona, me siento privilegiado en el trato de la gobernadora ".

Afirma Vidal Astaiza que "la percepción de la gente en El Dovio es que tenemos gobernación y estamos apoyados por el Departamento".

Respaldo a productividad

El respaldo de la Gobernación del Valle se sintió desde el primero momento, manifiesta el alcalde Rodolfo Vidal.

En ese sentido recuerda que al inicio del periodo de gobierno se reunió con la mandataria regional y él le planteó que como El Dovio era un municipio campesino "le dijimos que necesitábamos fortalecer el sector agropecuario y la respuesta de ella fue: me gusta ese tema porque eres el primer alcalde que no pide cemento sino fortalecer la productividad".

Vidal Astaiza manifiesta que "nuestro objetivo ha sido el fortalecimiento de las cadenas productivas y la asociatividad en el municipio".

Los recursos beneficiaron a los sectores hortofrutícula, frutícola, ganadería, lacteos, piscicultura y panelero.

Vidal expresa que "se mejoró la capacidad alimentaria del municipio".

La gobernadora Dilian Francisca Toro ha brindado su apoyo a todos los sectores del municipio de El Dovio, entre ellos las comunidades indígenas.

Apoyo a otros sectores

El alcalde agrega que El Dovio ha recibido apoyo de la Gobernación del Valle en otros sectores como el "cultural, también se construyeron 26 viviendas en la vereda Matecaña, tuvimos apoyo en las emergencias durante el invierno con las ayudas humanitarias y el restablecimiento de vías, hemos tenido maquinaria del departamento, en el restablecimiento de la vía a Roldanillo que está en mal estado y se nos colapsa cuando tenemos invierno".

Agrega que con "los adultos mayores logramos fortalecer un Centro Vida y un Centro de Atención al Bienestar del Anciano ".

Además, dice Vidal Astaiza, "cuando hemos tenido dificultades con la población indígena también hemos recibido apoyo en el tema de la salud, inclusive haciendo con recursos con recursos del Departamento unos rituales espirituales que son la forma de sanar el territorio y se vayan las enfermedades".

En el municipio de El Dovio, la mandataria también ha venido apoyando los estilos de vida saludable.

Deporte y recreación

El alcalde Rodolfo Vidal manifiesta que "en casi todos los sectores tenemos mayor inversión de la gobernación del Valle, uno de elos es el deporte y recreación".

En ese sentido, recuerda que el Departamento construyó el polideportivo Carlos Vélez, un parque biosaludable y un parque infantil o Centro de Desarrollo Infantil.

El mandatario indica que los espacios culturales y recreativos son fundamentales "sobre todo en un municipio que ha tenido dificultades con reclutamiento de menores para los actores de la guerra y hemos logrado tener a los muchachos en otras cosas".

La Gobernación, conjuntamente con Indervalle, ha apoyado a El Dovio con las monitorías. Además, destaca la recuperación del estadio.

Salud

Uno de los orgullos de El Dovio es que su hospital ocupó el cuarto lugar a nivel nacional.

El alcalde Rodolfo Vidal dice que "es un logro muy importante porque recibimos un hospital en riesgo financiero bajo. Era un reto inicial equilibrar el hospital y mejorar la calidad de la atención porque brindarle jornadas de salud a una población tan dispersa no es tan fácil. Nosotros hacemos una brigada de salud en el mismo resguardo indígena, donde tenemos que desplazar una semana un equipo de salud y eso cuesta mucho dinero".

Agrega que "mantener indicadores buenos con una población indígena que tiene otras costumbres, otras formas de ver la vida, ha sido muy complejo pero lograr que esos indicadores que se miden en un municipio de sexta categoría con recursos muy limitados, es un logro muy importante haber llegado mejorar un aspecto fundamental de la vida como es la salud".

Además destaca las mejoras en la infraestructura del hospital con el apoyo de la Gobernación del Valle para que la atención sea óptima.

"Tenemos una sala de urgencias que no la tienen muchos otros hospitales, tenemos un equipo de cuatro ambulancia para garantizar la movilidad, recién compradas".

El Hospital Santa Lucía de El Dovio fue reconocido por el Gobierno Nacional como el cuarto centro asistencial del país.

La gerencia del Hospital agradece el acompañamiento que ha dado la gobernadora Dilian Francisca Toro.

La Gobernación del Valle ha estado vigilante de las problemas de salud en esta localidad.

■ El centro asistencial de El Dovio es el cuarto mejor rankeado del país

Gobernación le dio oxígeno al hospital

Carlos Fernando Villegas Sarria.

El Hospital Santa Lucía del municipio de El Dovio es otro de los centros asistenciales del norte del Valle reconocidos por el gobierno nacional, luego de quedar en el cuarto lugar entre los mejores centros asistenciales del país.

El gerente del centro asistencial, Carlos Fernando Villegas Sarria, destaca el apoyo que siempre ha brindado al hospital la Gobernación del Valle a través de la Secretaría de Salud Departamental, entre ellos un aporte por $118 millones en el 2018 para atender los problemas de desnutrición que se presentaron en la población indígena del municipio.

Además, el hospital presentó un proyecto para adquirir una ambulancia, en el que la Gobernación del Valle participó con $45 millones.

También destaca que "ahora estamos desarrollando un proyecto de historia clínica digital en todo el Valle del Cauca, donde el paciente que consulta en el hospital de El Dovio y tiene la historia clínica en Versalles, aquí tengamos toda la información".

Los indicadores

El médico Carlos Villegas recuerda que la medición de los indicadores trimestrales presentados por el Hospital Santa Lucía en cuanto a salud pública, el mejoramiento de la calidad, los sistemas de gestión y de garantías, permitieron calificarlo en el cuarto lugar a nivel nacional. Además resalta que "hemos disminuido los eventos adversos al momento de parto y todas las enfermedades perinatales ".

El Hospital Santa Lucía de El Dovio quedó entre los diez primeros en la clasificación del gobierno nacional.

Manifiesta Villegas que "hemos trabajado fuertemente en la imagen institucional, la gente de El Dovio tiene sentido de pertenencia por su hospital, hacemos una reunión mensual con la Asamblea de Usuarios donde construimos hospital. La gente quiere a su hospital y le gusta sus servicios".

La prevención

Yulieth Salazar.

Luisa María Rodríguez.

María Liliana Alzate.

El posicionamiento del Hospital Santa Lucía ha sido posible a la labor en equipo de sus funcionarios

Yulieth Salazar, enfermera jefe, dice quel tema de promoción y prevención fue fundamental para ocupar el cuarto lugar en un municipio disperso ".

Luisa María Rodríguez, auxiliar de enfermería, califica como un orgullo tener el hospital en el cuarto lugar y agradece el apoyo de la gobernadora Dilian Francisca Toro.

María Liliana Alzate, paciente destaca la atención del hospital. "Todo es muy organizado, muy bien la atención de los médicos y enfermeras" dice y además agradece el apoyo de la Gobernación.

Apoyo al Centro Día

Yuri Paola Padilla.

Luz Dary Sánchez.

Margarita Ríos.

Los adultos mayores han encontrado en el Centro de Bienestar del Anciano Emma Grajales Cardona un espacio para mejorar su calidad de vida gracias a un convenio realizado entre la Gobernación del Valle y la Alcaldía de El Dovio.

Yuri Paola Padilla, enfermera encargada del lugar, dice que en el centro se atienden 19 ancianos internos y 25 que hacen parte del Centro Día.

Todos ellos, indica, reciben la atención del sicólogo, la nutricionista,la fisioterapeuta, la recreacionista y aprenden manualidades como pintura y artesanías. Así mismo destaca el apoyo de la gobernación del Valle en cuanto a dotación.

Luz Dary Sánchez Escobar dice que "me siento muy bien gracias a Dios, y me alimento muy bien, la gobernadora es muy amable con nosotros". Margarita Ríos García manifiesta que "en este sitio me ha ido muy bien, me amaño mucho porque comparto con mis compañeros" y le agradece de todo corazón a la gobernadora y a todas las instituciones que brindan su apoyo.

Espacios para la niñez

José Julián Hernández trae permanentemente a su hija al Centro de Desarrollo Infantil CDI, un espacio para la recreación de la niñez impulsado por la Gobernación del Valle, en el que los menores encuentran diferentes juegos infantiles para su disfrute. José le da gracias a la gobernadora por este aporte al municipio.

Nayibe otra de las madres dice que "es hermoso el parque que entregó la gobernadora, es muy amplio, colorido, los niños se amañan mucho, apenas para la edad de ellos" y afirma que "el CDI es un regalo de la gobernadora para los niños, es una bendición, estoy agradecida ".

La coordinadora del CDI Sueños y Fantasías, Beatriz Helena Cardona dice que al centro llegan 130 niños de cero a cinco años de edad.

El Centro de Desarrollo Infantil CDI de El Dovio es un regalo a la niñez.

Explica que "El Dovio es un municipio agrícola, los padres de familia no tienen como pagar quien cuide sus niños mientras trabajan y gracias a la gobernadora hoy tenemos un lugar maravilloso".

Hasta la zona rural de El Dovio han llegado los programas de mejoramiento de vías de comunicación por parte del Departamento.

Tener vivienda propia es ahora una realidad para muchas de las familias de El Dovio con el apoyo de la gobernadora del Valle.

Las comunidades indígenas de El Dovio también han sido escuchadas por la gobernadora Dilian Francisca Toro.

Gobernación recuperó 17 kilómetros de vías rurales

Mejores vías para El Dovio

El Departamento adelantó el mantenimiento de vías rurales y la construcción de una placa huella en la vereda La Hondura.

Juan José Caro, conductor de una empresa de transporte de pasajeros transita permanentemente por la vía que va de la vereda Bitaco al casco urbano de El Dovio y afirma que el arreglo de la vía disminuyó en media hora el tránsito entre ambos lugares y da "muchas gracias a la gobernadora, le quedó muy bueno el trabajo".

Esta vía hace parte del paquete de obras de mantenimiento con estabilización de las vías que conducen a las veredas de Bitaco, La Tulia y Betania en las cuáles la Gobernación del Valle intervino 16.93 kilometros .

Otro de los usuarios de esta vía, Jorge Andrés Osorio afirma que de la finca a El Dovio me demoraba 20 minutos, y ahora llego en diez minutos, mejoró el tránsito".

Por eso le da "un agradecimiento grande a la gobernadora Dilian Francisca Toro, por aquí ahora también se puede andar en moto, a pie, en cicla, quedó muy buena".

Rubiel Sánchez transporta por esta vía cargamentos de maiz y le gusta andar en bicicleta por la zona, indica que la obra está buena y da las gracias por el arreglo de la vía. Dice que en ocho minutos llega a El Dovio.

Placa huella

Marlene Marulanda de Mesa destaca la placa huella de la vereda La Hondura. "Esta vía era un dolor de cabeza porque para moverse para la capilla o el colegio era un pantanero y uno tenía que salir en botas, soy la más beneciada porque no me tengo que embarrar, estoy muy contenta" afirma y le agradece a la Gobernación y a laAlcaldía porque "piensan en el futuro de los campesinos".

Jonier Vergara, administrativo en el colegio de este sector, también destaca la obra y dice que "han hecho unas obras muy buenas y excelentes en este cañón, me parece muy buena la gestión de la gobernadora".

Juan José Caro.

Jorge Andrés Osorio.

Rubiel Sánchez.

Marlene Marulanda.

Jonier Vergara.

En los resguardos

La gestión de la gobernadora también se ha hecho sentir en los dos resguardos que están ubicados en el municipio de El Dovio.

Samuel Cortés es asesor de los dos resguardos dice que que "para las comunidades es una gobernadora responsable". Destaca entre los compromisos de la mandataria la construcción de las placa huellas entre Bitaco y Río Dovio y un tanque de agua.

Mejoras a polideportivo

El polideportivo tiene ahora techo.

Con la adecuación del Polideportivo Carlos Alberto Vélez, los jóvenes que practican patinaje y fútbol tienen ahora cómo protegerse del sol y la lluvia.

Leonardo Fabio Moreno, recreacionista de Indervalle, expresa que "ahora con la cubierta los jóvenes pueden entrenar si llueve o hace sol, este techo fue una idea muy buena de la gobernadora, no sólo los niños se benefician, sino también en la noche cuando los adultos juegan torneos". Además, las obras incluyeron la construcción de graderías para el público.

Leonardo Fabio Moreno.

Un sueño cumplido

Tener casa propia ha sido siempre un sueño de muchas familias. Y en El Dovio este sueño se ha hecho realidad con la construcción de viviendas nuevas .

Johanna Hoyos.

Lisbeth Guzmán.

María Balbina Ospina.

Johanna Hoyos Arango, una de las beneficiadas con el programa de vivienda adelantado por la Secretaría Departamental de Vivienda manifiesta que " cuando salimos favorecidos en el sorteo, fue una alegría inmensa. Yo le agradezco y le pido muchas bendiciones para la doctora Dilian Francisca Toro ".

Lisbeth Guzmán está muy contenta con la casa y hasta colocó una tienda. "La gobernadora Dilian Francisca Toro es muy formal, hay que agradecerle mucho" expresa.

María Balbina Ospina manifiesta "Me siento feliz, a veces me pellizco si es verdad si estoy aquí en mi casita".

Espacio para la salud

La comunidad de El Dovio ha recibido con beneplácito el parque de juegos biosaludables instalados en esta localidad.

Adrian Acosta.

Eliana María Campo.

Silvia Johanna Ortiz.

Así lo manifiesta Adrian Acosta quien a lleva todas las mañanas a su hija al colegio y aprovecha para quedarse haciendo ejercicio. Destaca la labor de la gobernadora sobre la que indica que "en todo el Valle ha hecho muy buenas obras".

Eliana María Campo afirma que "los juegos son excelentes para quienes no tienen los recursos económicos para pagar un gimnasio. Por eso agradezco a la gobernadora" .

Silvia Johana Ortiz dice que "todos los días vengo, este parque sirve para la salud, uno también se distrae con los amigos".

El apoyo a los emprendedores de El Dovio ha sido una de las prioridades del Departamento.

La Biblioteca Departamental ha impulsado "La lectura está en voz" en El Dovio.

Con el proyecto de educación rural se ha arrebatado jóvenes al conflicto armado del territorio.

■ Gobernación presente en zona de ladera

Agricultores tienen más apoyo

Los productores de la zona de ladera de El Dovio se encuentran muy agradecidos con el apoyo brindado por la Gobernación del Valle para sacar adelante y comercializar productos como maracuyá y lulo.

Así lo manifiesta Roberto Carlos Palomino, representante legal de la Asociación de Productores Hortofrutícola de la Serranía de los Paraguas, Aprhosepas, quien afirma que "en estos últimos años la Gobernación del Valle nos ha apoyado de una manera que nunca ha sucedido".

Palomino manifiesta que el Departamento ha apoyado a Aprhosepas con asistencia técnica, maquinaria, capacitación y ayuda en la comercialización.

Luis Rodríguez.

Alvaro Gonzáles Téllez

Lejanía

Hasta la vereda Alto Miranda, a tres horas del casco urbano de El Dovio, ha llegado la ayuda de la gobernadora del Valle, Dilian Francisca Toro, indica Luis Reinaldo Rodríguez Montes, fiscal de la Asociación de Paneleros de El Dovio, Asodec, quien destaca que también han recibido apoyo técnico y equipos.

"Yo le agradezco mucho a Dilian Francisca Toro por el detalle que tuvo con los paneleros de El Dovio" dice.

Roberto Carlos Palomino muestra los equipos entregados por la Gobernación del Valle.

Respaldo

Muchos pequeños productores de leche de El Dovio, afiliados a Coagrodovio, deben hacer largas jornadas de hasta dos horas y media desde su finca hasta el centro de acopio en el municipio.

Álvaro Gonzáles Téllez, representante legal de Coagrodovio indica que con el apoyo de la Nación y la participación de los municipios de El Dovio y Bolívar, lo mismo que Cogancevalle, la empresa privada y la Gobernación, ahora tienen una solución con un tanque de almacenamiento de leche de última tecnología.

"Esta es la única administración departamental que nos ha dado tantos apoyos" dice.

Fortalecimiento

A través de Valle Inn se impulsan iniciativas de emprendimiento como la producción de lacteos.

Wendy Escobar.

Con el apoyo de Valle Inn, la asociación Indulacteos El Dovio SAS Zomac pasó de producir queso artesanal a industrial.

Además, recibió asesoría del programa para vincularse a la iniciativa del gobierno nacional Zomac.

Además han recibido permanentes capacitaciones con el fin de mejorar la contabilidad de la empresa.

Wendy Escobar, del área administrativa de Indulacteos El Dovio SAS y es el enlace con Valle Inn, agradece mucho el apoyo de este programa y de la gobernadora del Valle, Dilian Francisca Toro, lo que les ha permitido expandir la comercialización de sus productos hacia Risaralda.

"Doy muchas gracias a la Gobernadora, ha sido una persona muy incluyente, ha tenido en cuenta a todos los sectores, no ha sido solamente la ciudad, se dirigió al campo " expresa.

Promoviendo lectura

La Biblioteca de El Dovio obtuvo el segundo lugar en el concurso realizado por la Biblioteca Departamental "La lectura está en voz".

Yeimy Johanna Giraldo Rodríguez, bibliotecaria de la institución, está muy agradecida con la gobernadora Dilian Francisca Toro por el apoyo a la Biblioteca y recuerda que el concurso consistía en lograr la mayor población leyendo en veredas, escuelas y diferentes entidades.

Yeimy Giraldo.

Alexandra Mayorga.

Alexandra Mayorga Quintero, funcionaria delegada de la administración de El Dovio y la biblioteca municipal, adelanta un intenso trabajo de promoción de lectura y resalta que la Biblioteca Departamental ha dotado la municipal de muchos libros.

Con educación rural Gobernación fortalece la paz

Una de las prioridades que se trazó el gobierno departamental fue impulsar la educación técnica agropecuaria en varios municipios del Valle del Cauca y El Dovio no ha sido la excepción.

Adriana Abadía Valencia, rectora de las instituciones educativas Acerg y Juan Salvador Gaviota, afirma que la gobernadora Dilian Francisca Toro propuso en su plan de gobierno fortalecer la educación rural y ha cumplido. Con el proyecto hemos logrado arrebatarle jóvenes al conflicto armado del territorio".

Adriana Abadía.

Iván Javier Fernández.

Entre los proyectos apoyados por el Departamento destaca "Rutas para la paz" con re-cursos de la Unión Europea, y del municipio de El Dovio para la construcción del establo pa-ra las vacas y el mejoramiento eléctrico para la seguridad.

También ha promovido proyectos de siembra de plátano, cría de gallinas.

Desde la institución Acerg se vienen impulsando proyectos productivos con el apoyo de la Gobernación del Valle.

Por su parte, Iván Javier Fernández Toro, rector de la institución Educativa Jesús María Falla que gradúa técnicos agropecuarios articulados con el Sena destaca el apoyo de la Gobernación con el restaurante escolar, transporte escolar y la dotación de calzado.

Afirma que "el apoyo de la gobernación es vital para la permanencia de los niños".

Jardín Plaza
Sencillamente lo mejor

Zona de Candela
DIARIO OCCIDENTE

Nel Sandino
Twitter @nelsandino1
deportes@diariooccidente.com.co
Zona de Candela
Teléfono: 8831111

El clásico fue escarlata

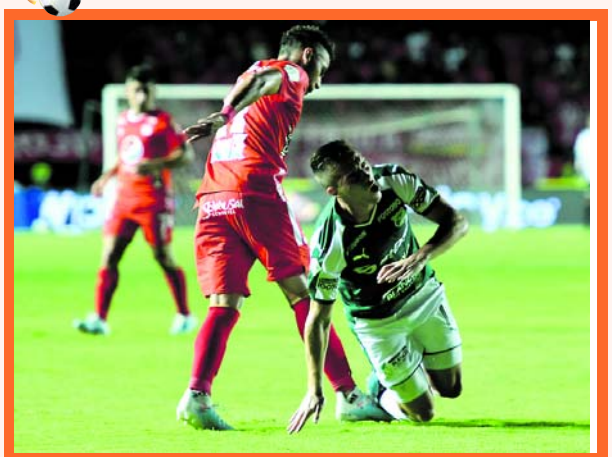

América de Cali se quedó con el Clásico del Valle del Cauca.

América de Cali se llevó la nueva versión del clásico vallecaucano, al derrotar 2-1 a Deportivo Cali en el estadio Mundialista Pascual Guerrero. Los goles se generaron gracias a un doblete de Michael Rangel para los 'Diablos Rojos' y el descuento azucarero fue obra del atacante argentino, Juan Ignacio Dinenno.

Fue un clásico dinámico y movido de inicio a fin. En la primera mitad, Deportivo Cali fue el protagonista con la pelota y el colectivo que mostró mayor volumen ofensivo, estando cerca de abrir el marcador, pero el cancerbero escarlata, Neto Volpi, estuvo seguro bajo sus tres palos.
América por su parte, en los primeros 45 minutos equivocó los caminos alejándose de la apertura de bandas y con errado posicionamiento en sus transiciones ofensivas, generando llegadas de gol más por virtud individual, que por una cualidad colectiva.

En la segunda parte, Los dirigidos por Guimarães buscaron explotar las bandas verdiblancas, ocasionándole al cuadro visitante, algunos inconvenientes. Hasta que llegó el doblete de Michael Rangel, en una jugada casi calcada para los dos goles. Centro desde la banda izquierda roja y cabezazo del 9 americano.

El descuento verdiblanco llega tras la insistencia de Deiber Caicedo y una soberbia jugada individual de Agustín Palavecino, quien asiste a su compatriota, Dinenno.
América se ubica tercero con 20 puntos, mientras que Deportivo Cali se quedó con 17 unidades, en la quinta casilla.

Alexandre Guimarães: "Quiero felicitar a los jugadores, hicieron un partido bárbaro"

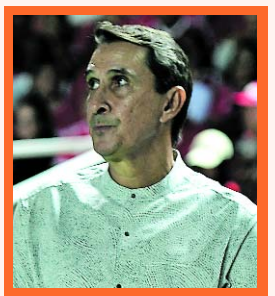

Alexandre Guimarães

América de Cali se ubica en la parte de arriba de la tabla tras derrotar 2-1 a Deportivo Cali, en un duelo válido por la décima fecha del 'Todos contra Todos' de la Liga Águila II.
Alexandre Guimarães, estratega de América de Cali, se mostró contento y complacido, por lo expuesto en cancha por su plantel de jugadores:

"Quiero felicitar a los jugadores, hicieron un partido bárbaro. También quiero felicitar a nuestra afición, que estuvieron acá respaldando a estos jugadores que están entregando todo y un poco más para estar en la posición que estamos", puntualizó

Refiriéndose a cuál fue la clave para llevarse este clásico, Guimarães sostuvo que; "La ventaja estuvo en saber aprovechar las ocasiones que tuvimos, fuimos eficientes. No le quiero quitar ningún mérito al rival que hizo un buen partido, sabíamos que iba a ser un juego muy cerrado. Era importante para Rangel volver al gol y era importante para Vergara volver a darnos profundidad"

"Le ganamos a un gran rival, tenemos los puntos que queríamos tener al terminar la primera vuelta, creo que América hace rato no está ahí y eso le da tranquilidad, pero hay que saber que solo estamos a la mitad del camino", cerró el estratega de América de Cali

Ruben Tanucci: "El fútbol es de oportunidades y América las supo aprovechar"

Tras la expulsión que recibió el técnico azucarero, Lucas Pusineri, en el pasado duelo ante Junior, el encargado de las instrucciones en el clásico fue su asistente, Ruben Tanucci, quien declaró en la rueda de prensa posterior al clásico:

"No recuerdo varias oportunidades que haya tenido América en el partido aparte de las del gol.El fútbol es de oportunidades y América las supo aprovechar anotando los goles.Cali en funcionamiento se mostró superior al rival. En los goles hay virtud del rival", puntualizó.

"Nosotros tuvimos la posesión de la pelota, el control del campo, muchas oportunidades y la iniciativa en el partido. Pero no logramos concretar las llegadas a gol o por defecto nuestro o por virtud del arquero de ellos. El fútbol se gana por los goles hechos y sólo hicimos uno", agregó.

Deportivo Calo recibirá a Alianza Petrolera, el martes 17 de septiembre, por la fecha 11 del 'Todos contra Todos' de la Liga Águila II.

Los tiempos del regreso de Juanfer

Ante la positiva noticia que recibió River Plate de que el creativo Juan Fernando Quintero, entrenó nuevamente a la par de sus compañeros, logrando ejercitarse como uno más ante la atenta mirada de su entrenador, Mar-celo Gallardo, todo indicaría que el colombiano, estaría en el duelo de vuelta contra Boca Juniors, del 22 de octubre correspondiente a las semifinales de la Copa Libertadores.

El alta médica de Juanfer está definida para el 18 de septiembre. Teniendo en cuenta que el duelo de ida por la Libertadores contra el cuadro Xeneize será el martes 1 de octubre, sería casi una quimera pensar que Quintero esté para este compromiso.

Ante esto, el ex Porto retornaría a la

actividad profesional el domingo 6 de octubre en el duelo en que River recibirá a Patronato en el Monumental de Núñez por la Superliga Argentina, adquiriendo ritmo para llegar en un elevado nivel a la vuelta en la Bombonera.

Juanfer sufrió la rotura de ligamentos cruzados de su rodi-lla izquierda en marzo de este año y se estimaba que el alta médica iba a confirmarse a fines de septiembre.

James está que se juega con el Madrid

James Rodríguez

El astro colombiano, James Rodríguez, quien acostumbra a ser muy activo en sus redes sociales, en su cuenta de Instagram y Twitter, posteó un mensaje ratificando su elevada y firme disposición para encarar los duelos que tendrá con Real Madrid, tras la lesión que lo marginó del último juego de Liga y de la fecha FIFA con la Tricolor. "Domingo. Preparado para lo que viene", expresó Rodríguez junto a una foto en un gimnasio.

El cucuteño decidió quedarse en Madrid para terminar de recuperarse. Si el técnico Zidane lo decide, James estaría en el 11 titular merengue, el próximo sábado 14 de septiembre frente a Levante por la cuarta fecha de la Liga de España.

El ex Bayern Múnich, integro el grupo titular del Madrid contra Valladolid y luego se alejó por una lesión muscular que por suerte, fue menos severa de lo pensado.

Maradona dirigió su primer entrenamiento con Gimnasia

Diego Maradona y su primera práctica con Gimnasia.

El astro mundial, Diego Armando Maradona, dirigió su primer entrenamiento como director técnico de Gimnasia y Esgrima de La Plata, en el estadio Juan Carmelo Zerillo, a puertas abiertas para los socios que tuvieron la cuota al día.

El 10 llegó al estadio del 'Lobo' casi una hora antes de su presentación ante los fanáticos, que desde temprano tiñeron el Bosque con los colores azul y blanco. Inmediatamente se metió en el vestuario y tuvo la primera charla con sus dirigidos.

En su presentación, Maradona pisó el campo de juego y el Bosque explotó. Con el buzo del Lobo puesto y la pelota bajo el brazo, el 10 se dirigió hacia la mitad de la cancha con la ayuda de un carrito de golf y al bajarse del vehículo irrumpió en llanto. El capitán Lucas Licht fue el encargado de darle la bienvenida al nuevo entrenador del club con un afectuoso abrazo. "Olé, olé, olé, olé, Diego, Diego", se escuchaba desde las gradas, al mismo tiempo que el astro argentino saludaba a los hinchas que se acercaron al estadio y tiñeron a La Plata de azul y blanco para el día de su presentación oficial.

Séptimo técnico que interrumpe su proceso: Hernán Torres

Hernán Torres no va más con Bucaramanga.

Luego de la derrota de Atlético Bucaramanga en la fecha de clásicos visitando a Cúcuta Deportivo por marcador de 2-0, en partido correspondiente a la fecha 10 de la Liga II, el estratega del elenco 'leopardo', Hernán Torres, decidió dar un paso al costado.

Torres se une al listado que integran; Óscar Upegui (Jaguares), Patricio Camps (Santa Fe), Pablo Garabello (Cúcuta Deportivo), Luis Fernando 'Chonto' Herrera (Huila), Humberto Sierra (Equidad) y Alexis Mendoza (Medellín), quienes no continuaron con su proyecto futbolístico.

Diez puntos, producto de dos victorias, cuatro empates y cuatro derrotas, son el balance del estratega tolimense con Bucaramanga, ubicándolo en la parte baja de la tabla. En el descenso es decimosegundo con 136 unidades, a 10 de Unión Magdalena.

La vuelta de los Cuartos de Final de la Copa

Esta es la programación de los cuartos de final vuelta en la Copa Águila 2019.

11 de septiembre
Deportes Tolima vs Atlético Nacional
Hora: 6:00 p.m.
Estadio: Manuel Murillo Toro
Televisión: Win Sports

Independiente Medellín vs Once Caldas
Hora: 8:15 p.m.
Estadio: Atanasio Girardot
Televisión: Win Sports

12 de septiembre
Deportivo Pereira vs Deportivo Pasto
Hora: 6:00 p.m.
Estadio: Hernán Ramírez Villegas
Televisión: Win Sports

Junior FC vs Deportivo Cali
Hora: 8:15 p.m.
Estadio: Metropolitano
Televisión: Win Sports

Breves

Maria Camila Osorio: "Esto es para Colombia"

La tenista cucuteña María Camila Osorio hace historia, al ser la primera tenista colombiana (hombre o mujer) en coronarse campeona de un torneo de individuales de Grand Slam. La joven de 17 años derrotó en la gran final del Us Open Junior a la estadounidense Alexandra Yepifanova, en dos sets, 6-1 y 6-0.

"Fue una semana increíble. Luché al máximo cada partido. Esto es para ustedes y para Colombia", dijo la tenista al recibir el trofeo.

El categórico triunfo de la nortesantandereana, en apenas 47 minutos, llegó un día después de avanzar dos rondas en solo un día, pues el sábado debió afrontar los partidos por cuartos de final y semifinal luego de que la jornada del viernes se suspendiera por lluvias. Este es el segundo título de Colombia en Grand Slam Junior. El único hasta ahora lo habían entregado Alejandro Falla y Carlos Salamanca en Roland Garros en 2001. Ahora, María Camila quedó lista para dar el paso definitivo a los torneos WTA pues la cucuteña había postergado su participación en estas instancias para poder lograr un título júnior en alguno de los cuatro Abiertos de la temporada.

Leclerc gana con Ferrari en Italia

El monegasco Charles Leclerc logró este domingo su segunda victoria consecutiva en el Mundial de Fórmula 1 al ganar el Gran Premio de Italia, disputado en el circuito de Monza.

Leclerc, que la semana pasada estrenó su palmarés de victoria en Bélgica, se impuso desde la 'pole' en Monza por delante de los dos pilotos de Mercedes, el finlandés Valtteri Bottas y el británico Lewis Hamilton.

El mexicano Sergio Pérez (Racing Point) acabó en el séptimo puesto, mientras que el español Carlos Sainz (McLaren) tuvo que abandonar debido a que en su parada en boxes en la vuelta 28 los mecánicos no le pudieron apretar bien la rueda delantera derecha.

Anuncie sus Edictos y avisos de ley en el Diario Occidente sin salir de su oficina. Llámenos 883 1111 exts. 110-165-168-169.

EDICTOS

Notarías

EDICTO EL SUSCRITO NOTARIO PRIMERO DEL CIRCULO DE PALMIRA (VALLE) EMPLAZA: A todas las personas que se consideren con derecho a intervenir, dentro de los diez (10) días siguientes a la publicación del presente Edicto, en el tramite notarial de liquidación sucesoral de la causante JUAN DE DIOS OSPINA MOLINA, quien en vida se identificó con la C.C. # 1.396.613 Samaná (Caldas), fallecido el día 07 de abril de 2013, en la Ciudad de Cali (Valle), defunción inscrita bajo el indicativo serial numero 07185022 de la Notaría Primera de Palmira (Valle), siendo la Ciudad de Palmira (Valle). Aceptado el tramite respectivo en esta Notaría, mediante Acta No. 72 de fecha 05 de septiembre de 2019, se ordena la publicación de este Edicto en un periódico de amplia circulación nacional y en una emisora local, en cumplimiento a lo dispuesto por el Articulo 3o del decreto 902 de 1.988, ordenándose ademas su fijación en lugar visible de la Notaría por el termino legal de diez (10) días. El presente Edicto se fija hoy seis (06) de septiembre de dos mil diecinueve (2019), a las 08:00 A.M. EL NOTARIO PRIMERO DR. HANZ PETER ZARAMA SANTACRUZ. COD. INT. 17924

EDICTO EL SUSCRITO NOTARIO PRIMERO DEL CIRCULO DE PALMIRA (VALLE) EMPLAZA: A todas las personas que se consideren con derecho a intervenir, dentro de los diez (10) días siguientes a la publicación del presente Edicto, en el tramite notarial de liquidación sucesoral de la causante GRACIELA MOSQUERA DE LÓPEZ, quien en vida se identificó con la C.C. # 38.992.227 de Cali (Valle), fallecido el día 05 de noviembre de 2013, en la Ciudad de Palmira (Valle), defunción inscrita bajo el indicativo serial numero 08518557 de la Notaría Tercera de Palmira (Valle), siendo la Ciudad de Palmira (Valle) su ultimo domicilio principal y el asiento de sus bienes hasta el momento del fallecimiento. Aceptado el tramite respectivo en esta Notaría, mediante Acta No. 71 de fecha 05 de septiembre de 2019, se ordena la publicación de este Edicto en un periódico de amplia circulación nacional y en una emisora local, en cumplimiento a lo dispuesto por el Articulo 3o del decreto 902 de 1.988, ordenándose ademas su fijación en lugar visible de la Notaría por el termino legal de diez (10) días. El presente Edicto se fija hoy seis (06) de septiembre de dos mil diecinueve (2019), a las 08:00 A.M. EL NOTARIO PRIMERO, DR. HANZ PETER ZARAMA SANTACRUZ. COD. INT. 17925

EDICTO EL SUSCRITO NOTARIO SEGUNDO DE PALMIRA- VALLE EMPLAZA. A todas las personas que se consideren con derecho a intervenir dentro de los diez (10) días siguientes a la publicación del presente edicto en el trámite notarial de liquidación sucesoral del (de, la, los) causante (s) AZAEL LONDOÑO PEREZ, quien se identificaba en vida con la cédula de ciudadanía No 2.641.066 expedida en Sevilla - Valle, Fallecido en la ciudad de Palmira - Valle, en la siguiente fecha: Enero, Dieciséis (16) del año 2017 El trámite se aceptó mediante Acta número 176 de fecha: Cuatro (04) de Septiembre de 2019, ordenándose la publicación de este edicto, por una sola vez en un periódico de amplia circulación nacional en una emisora de amplia sintonía. Para los efectos de lo dispuesto por el artículo 3 del Decreto 902 de 1988, se fija el presente edicto en un lugar visible de esta Notaría, por el término de diez (10) días hábiles. Palmira, Valle, a los Cuatro (04) de Septiembre de 2019, a las 7:30 A.M. EL NOTARIO SEGUNDO, DR. FERNANDO VELEZ ROJAS. COD. INT. 17926

EDICTO EL NOTARIO TERCERO DEL CIRCULO DE TULUA EMPLAZA. A todas las personas que se consideren con derecho a intervenir dentro de los diez (10) días siguientes a la publicación del presente EDICTO, en el periódico, del trámite de sucesión intestada de IMELDA BUSTAMANTE DE RESTREPO O MARIA IMELDA BUSTAMANTE GARCIA DE RESTREPO O IRNELDA BUSTAMANTE RESTREPO, O IRNELDA BUSTAMANTE DE RESTREPO, Y HUGO RESTREPO MONTOYA, identificados con las cédulas de ciudadanía números 21.800.160 Y 6.785.880 respectivamente, quien (es) falleció (eran) el 07 de junio de 2.005 en Cali Valle y el 05 de diciembre de 2.016 en ciudad de México, México en su orden. Aceptado el trámite notarial en esta notaría, mediante acta número 114 de fecha 04 de septiembre de 2.019. Se ordena las publicaciones de este edicto en un periódico de circulación nacional y en una radiodifusora local, en cumplimiento de lo dispuesto por el decreto 902 de 1988 en su arílculo número 3, ordenándose además su fijación en un lugar visible de la notaría por el termino de diez (10) días. El presente edicto se fija hoy: 05 de septiembre de 2.019 a las 8.a.m. Se desfija el: 18 de septiembre de 2.019 a las 6.pm. CAMILO BUSTAMANTE ALVAREZ NOTARIO TERCERO. COD. INT. 17942

MASSERNA
60 AÑOS
LAMPARAS, CRISTAL, BACARATT,
ARAÑAS DE 4 A 15 LUCES, PANTALLAS,CAPERUSAS, ARTÍCULOS PARA REGALOS, REPUESTOS, REPARACIONES
CALLE 8 # 6-26
TEL. 8881693
CALI

EDICTO: LA SUSCRITA NOTARIA SEGUNDA DEL CIRCULO DE TULUÁ VALLE ENCARGADA EMPLAZA: A todas las personas que se crean con derecho a intervenir dentro de los Primeros diez (10) días siguientes a la publicación de este edicto en el trámite Notarial de la sucesión intestada de la causante ELVA MERY DURAN DE RAMON quien en vida se identificaba con la cédula de ciudadanía número 29.874.606 de Tuluá (V), fallecido el día 28 de Noviembre de 2018 en la ciudad de Tuluá Valle, siendo lugar de su Último domicilio y asiento principal de su negocios el Municipio de Tuluá Valle. Aceptado el trámite respectivo en esta Notaría mediante Acta número 093 del Tres (03) de Septiembre del 2019, se ordena la publicación de este edicto en un periódico de amplia circulación y se difundirá por una vez en una emisora del lugar si la hubiere y se fijara en lugar visible de la Notaría en cumplimiento a lo ordenado en el artículo 3 del Decreto 902 de 1988. El presente edicto se fija hoy Cinco (05) de Septiembre del año Dos Mil Diecinueve (2019), a las 8:00 A.M. El presente edicto se desfija hoy Dieciocho (18) del mes de Septiembre del año Dos Mil Diecinueve (2019), a las 6:00 P.M. LUCY ESTHER RESTREPO INFANTE NOTARIA SEGUNDA DE TULUA ENCARGADA. COD. INT. 17941

EDICTO EL SUSCRITO NOTARIO ÚNICO DEL CÍRCULO DE SAN PEDRO, DEL VALLE EMPLAZA. A todas las personas que se consideren con derecho a intervenir dentro de los diez (10) dias siguientes a la fecha de publicación del presente Edicto en el periódico, el Trámite Notarial de liquidación Sucesoral intestada del Causante TERESA TASCON OSPINA DE TASCON, quien en vida se identificara con la cédula de ciudadanía número 29.783.032 expedida en San Pedro Valle fallecido(a) en el municipio de Tulua Valle el día 19 de Marzo de 2019, según consta en el registro civil de defunción expedidos por la Notaría Primera de Tulua Valle, siendo su ultimo domicilio y asiento de sus actividades comerciales el municipio de San Pedro Valle. Aceptado el Trámite respectivo en esta Notaría, mediante Acta No. 017 de fecha nueve (9) dias del mes de agosto del año dos mil diecinueve (2019). Se ordena la publicación de este Edicto en el periódico Nacional y en la Emisora local, en cumplimiento de lo dispuesto por el Artículo 3o. del Decreto 902 de 1.988 ordenándose además su fijación en lugar visible de la Notaría por el término de diez (10) dias. El presente Edicto se fija hoy doce (12) dias del mes de agosto del año dos mil diecinueve (2019). DOCTOR JORGE ELIECER GALLEGO GONZALEZ NOTARIO UNICO CIRCULO DE SAN PEDRO VALLE. COD. INT. 17938

EDICTO EL NOTARIO TERCERO DEL CIRCULO DE TULUA EMPLAZA. A todas las personas que se consideren con derecho a intervenir dentro de los diez (10) dias siguientes a la publicación del presente EDICTO, en el periódico, del trámite de sucesión intestada de RUTH MARINA AGUIRRE DE GIRALDO, identificada con la cédula de ciudadanía números 29.990.245, quien (es) falleció (eron) el 20 de abril de 2.019 en Tuluá Valle. Aceptado el trámite notarial en esta notaria, mediante acta número 115 de fecha 04 de septiembre de 2.019. Se ordena las publicaciones de este edicto en un periódico de circulación nacional y en una radiodifusora local, en cumplimiento de lo dispuesto por el decreto 902 de 1988 en su artículo número 3, ordenándose además su fijación en un lugar visible de la notaria por el termino de diez (10) dias. El presente edicto se fija hoy: 05 de septiembre de 2.019 a las 8 a.m. Se desfija el: 18 de septiembre de 2.019 a las 6.pm. CAMILO BUSTAMANTE ALVAREZ NOTARIO TERCERO. COD. INT. 17939

Proyecto de reforma al Estatuto de Arbitraje

La Viceministra de Promoción de la Justicia, Juanita López Patrón, presentó ante los directores de los centros de arbitraje del país, árbitros, conciliadores, abogados y estudiantes, el Proyecto de Reforma al Estatuto de Arbitraje Nacional e Internacional que cursa en el Congreso de la República.

Actualización

Según López Patrón, la actualización normativa en materia de métodos de resolución de conflictos ocupa un lugar especial en la reforma integral a la justicia que propone el Gobierno Nacional, por lo que ya quedó consagrada en el Plan Nacional de Desarrollo 2018-2022, 'Pacto por Colombia, Pacto por la Equidad'.

López Patrón se refirió al objetivo principal por el cual se ejecutó la variación del Estatuto de Arbitraje Nacional: "El Ministerio radicó el 20 de julio ante el Congreso un proyecto de ley que modifica el Estatuto de Arbitraje Nacional e Internacional con el fin de impulsar el desarrollo integral de este mecanismo de resolución de conflictos y hacerlo ágil, transparente y cercano al ciudadano".

La iniciativa

Según el Ministerio, la iniciativa -construida de manera colectiva y participativa con actores estratégicos- busca celeridad en la etapa prearbitral, claridad en las reglas probatorias, transparencia en la designación de árbitros, el impulso al arbitraje internacional a través de garantías de seguridad jurídica y el fomento al arbitraje social para ampliar su cobertura territorial y poblacional.

El pronunciamiento de López Patrón se dio durante la presentación de los resultados del Estudio sobre la incidencia del Arbitraje en el periodo 2013-2017, evento organizado por las Cámaras de Comercio de Palmira y Cali.

Dicho estudio fue contratado por el Ministerio de Justicia y del Derecho con el fin de analizar los centros de arbitraje de Bogotá, Medellín, Cali, Cartagena, Barranquilla y Bucaramanga.

A los herederos de: **GABRIEL DE JESUS LEON MARIN**
PRIMER AVISO

La empresa INVERSIONES ECHEVERRY BARSA SAS. domiciliada en TRANSVERSAL 7 No. 19-07 EN LA CIUDAD DE CARTAGO VALLE, actuando en conformidad con lo indicado en el art.212 del Código Sustantivo del Trabajo, hace saber que el sr (a) GABRIEL DE JESUS LEON MARIN falleció en la ciudad de PEREIRA el día 26 de AGOSTO 2019. Y que para reclamar sus Prestaciones Sociales se han presentado los siguientes solicitantes:

1. LUZ AMPARO ROJAS GUTIERREZ Identificada con Cédula No.42.066.040 actuando en calidad de Cónyuge.

A quienes crean tener igual o mejor derecho que el reclamante ya citado, se les informa que deberán presentarse en la dirección aquí anunciada dentro de los treinta (30) días siguientes a la fecha de esta publicación con el fin de acreditar su derecho.

Ventana

FABIO LARRAHONDO VIAFARA
falavi2005@yahoo.com
Especial para el Diario Occidente y la Aldea Virtual de Ventana

Para tener en cuenta 1:

- Ayer fue un domingo de dos tristes sorpresas: 1- El fallecimiento de un grande de la música, Camilo Sesto, 2- La partida de Javier Tejada, un enamorado de los periódicos y, en especial, de las fotografías....Vamos por partes: Camilo Sesto era un poeta del amor y .las canciones. Sus discos reunían una mezcla especial de emociones, sentimientos y dolor o esperanza. /Amor...si tu dolor fuera mío...y el mío tuyo/...que bonito sería...amor amar!...Su voz tenía la facultad de conquistar a hombres y mujeres por igual. Se fue a sus 72 años dejando una estela enorme de seguidores. En Colombia lo recordamos todos aquellos que vimos TV en blanco y negro...Los que alguna vez compramos vinilos y/o acetatos con sus canciones...Deja un vacío enorme en la música romántica con sentimiento y composiciones con alma de poeta....

Para tener en cuenta 2:

- Javier Tejada fue un hombre que vivía alegre en los periódicos. Lo conocí cuando era una memoria de garantía en el periódico El País...años después nos volvimos a ver en Occidente, donde ya no tenía contacto físico con las fotografías sino con archivos virtuales a los cuales se adaptó rápido. Vivió las dos etapas, la de archivar fotos referenciándolas en la tarjetas o fichas....pero sobre todo, memorizando el sitio de ubicación y hasta los gestos del personaje o sus aptitudes frente a determinados temas...Luego en Occidente toda su labor era en un mundo virtual, donde las carpetas contienen a los personajes, situaciones y diversas escenas...Tenía el donde grabarse con facilidad lo que a primera vista parecía imposible.

Camilo Sesto. ¿Qué dice Ventana de este grande de la música?...Lea.

La Pregunta Fregona:

- ¿Cuál era su disco preferido de Camilo Sesto? (Lo puede escuchar en Youtube, allí está toda su discografía...).

Al César lo que es del César:

- Aunque pasen los días, el Ejército, ni la Fuerzas Aérea Colombiana, especialmente, no deben aflojar en la búsqueda de aquellos que asesinaron a Karina García, candidata Alcaldía de Suárez, y a cinco de sus acompañantes. Esta masacre que genera miedo en las campañas políticas no puede quedar en la impunidad.

Las "Ultimas" del Periodismo:

- Mi voz de solidaridad para la familia, sus hijos, a su esposa, a todos los relaciones con Javier Tejada. Siempre fue un consagrado a sus labores. Le encantaba sentirse en un periódico, en un centro documental o ante una red virtual con banco de fotos noticiosas y personajes.

CHEERS JARDÍN PLAZA

¡Ven a vivir una experiencia de Sabores

Y DISFRUTA DE TODAS NUESTRAS PROMOCIONES!

Búscanos en la Plazoleta de Comidas, cerca al Casino

LOCAL R20

Teléfono: 372 55 90

PIZZERIA cheers