EJEMPLAR GRATUITO

www.occidente.co @diarioccidente Diario Occidente

DIARIO OCCIDENTE

Cali, Viernes 15 de mayo de 2020 | LA INFORMACIÓN NO TIENE PRECIO | N.º 6.576 ISSN 0124-5171

32 muertos durante la cuarentena

Cauca en alerta por aumento en homicidios

En menos de 24 horas fueron asesinadas, en los municipios de Suárez y Buenos Aires, cinco personas en hechos que aún son materia de investigación.

La Gobernación del Cauca se mostró preocupada por la ola de asesinatos que en la cuarentena ya suman 32 homicidios de los cuales 14 corresponden a líderes sociales.

El temor persiste porque circulan panfletos que amenazan a quienes incumplen el aislamiento.

PÁG. 9

Reactivación gradual de economías locales

El Gobierno Departamental anunció que los municipios sin casos de Covid-19 y los que lo hayan superado, realizarán una reactivación gradual de sus economías locales. Así mismo el Gobierno Nacional anunció el levantamiento del aislamiento preventivo en 90 municipios.

PÁG. 3

Conforman grupo élite especial

Especial - Diario Occidente

De las 19 personas sorprendidas en una fiesta swinger el pasado martes, la Fiscalía Seccional Cali imputó cargos a dos presuntos responsables bajo el delito de violación de medidas sanitarias. Durante una visita a los barrios Colseguros, San Judas, Cristóbal Colón y Meléndez, el equipo Cazacovid encontró un parrandón vallenato en un antejardín, una peluquería atendiendo clientes y personas reunidas en la calle, por lo que se conformó un grupo élite especial para detectar los sitios donde se ejecutan reuniones o fiestas clandestinas.

PÁG. 2

■ Crean grupo elite para intervenir actividades irresponsables

Las detenciones que dejó la fiesta swinger

Por el delito de violación de medidas sanitarias, de acuerdo con lo establecido por el Gobierno Nacional en el decreto 593 del 24 de abril de 2020, relacionado con las medidas de bioseguridad en la contención del Covid-19, un juez penal con funciones de control de garantías dictó medida de aseguramiento consistente en detención preventiva en establecimiento carcelario contra quienes, presuntamente, habían organizado una fiesta en Cali, en la que al parecer se encontraban personas portadoras de Coronavirus.

Se trata de dos ciudadanos venezolano que, según las evidencias y el material probatorio del ente investigador, serían arrendatarios del inmueble ubicado en el barrio Paso del Comercio, al nororiente de la ciudad. Al parecer, la reunión social en la que se encontraron 19 personas fue convocada por WhatsApp y se desarrollaba en un espacio reducido, de no más de 30 metros cuadrados.

El grupo élite creado por las autoridades intervendrá los fines de semana las fiestas y reuniones.

Detenidos

Los otros 17 detenidos fueron sancionados por la Policía Nacional con un comparendo que obliga el pago de $936.320? de multa, por violar el aislamiento obligatorio.

Personal de la Secretaría de Salud Municipal realizó a los detenidos los tamizajes, o toma de temperatura y evaluación de síntomas, para establecer si son pacientes asintomáticos o están enfermos por Covid-19.

Igualmente, la Fiscalía le solicitó a las autoridades sanitarias y a las de salud revisar el estado médico de los dos detenidos y garantizar que estén en buenas condiciones, esto antes de ser trasladados al lugar de reclusión.

Hasta este jueves, el Instituto Nacional de Salud, INS, reporta en Cali 1.078 casos positivos de Covid-19 y 51 muertos en la capital del Valle.

elogás

TARIFAS DEL GAS LICUADO DEL PETROLEO (GLP)

Con base en el aviso "TARIFAS DEL GAS LICUADO DEL PETROLEO (GLP)" Publicado por ECOPETROL en la prensa nacional y en cumplimiento de la Regulación expedida por la CREG

La COMERCIALIZADORA MAYORISTA VELOGAS DE OCCIDENTE S.A. E.S.P. Nuir 2-76892000-3, vigilada por la SSPD, informa el precio máximo de Referencia de GLP vigente a partir del 15 de mayo de 2020 en planta de Almacenamiento, es de:

TERMINAL	YUMBO	$/Kg	CARTAGO	$/Kg	CUSIANA/ CUPIAGUA	$/Kg
PRODUCTO	$976.43	$447.91	$976.43	$447.91	$920.45	$447.91
TRANSPORTE	$1.125.08	$540.50	$939.71	$451.45	$ 0	$ 0
PRECIO VENTA COM. MAYORISTA	$2.101.51	$988.41	$1.916.14	$899.36	$920.45	$447.91

De conformidad con lo establecido en el artículo 3 de la Resolución CREG 024 de 2008 y en concordancia con lo dispuesto en la Resolución CREG 016 de 2010, modificada por la Resolución CREG 099 de 2010, el precio del GLP comercializado por los Comercializadores Mayoristas definido por la Resolución CREG 066 de 2007 o las que la adiciones o modifiquen, se modificara en la forma establecida en el artículo 8 de la Resolución CREG 024 de 2008.

Las tarifas de transporte son de conformidad con la Resolución CREG 122 de 2008 y la Resolución CREG 016 de 2010, modificada por la Resolución CREG 099 de 2010.

Más actos de indisciplina

Un parrandón vallenato en un antejardín, una peluquería atendiendo clientes, un grupo de personas reunidas en la calle y una venta ambulante de comida, fue el resultado encontrado durante el operativo liderado por la Secretaría de Seguridad y Justicia en los barrios Colseguros, San Judas, Cristóbal Colón y Meléndez, comprobando violaciones a la cuarentena, al distanciamiento social y a las medidas de bioseguridad básicas. Carlos Rojas, secretario de Seguridad, anunció que para contrarrestar las actividades que los ciudadanos vienen haciendo de manera irresponsable, se creó un grupo élite el cual se desplazará en tiempo real para atender directamente los llamados que haga la ciudadanía, como fiestas privadas, reuniones no autorizadas y demás acciones que esté vulnerando la cuarentena. "Ellos actuarán fundamentalmente los días jueves, viernes, sábado y domingo y entregarán un reporte de inmediato a la autoridad competente y se coordinará con la Policía de cuadrante", dijo el funcionario.

Emcali anunció cambios claves para el poscovid-19

En el conversatorio participaron el viceministro de Agua y Saneamiento Básico y el Gerente General (e) de Emcali.

Durante el conversatorio virtual "Medidas para superar la crisis en el Covid19, hechos y recomendaciones" realizado este jueves por Empresas de Servicios Públicos de Cali (Emcali), los participantes dialogaron sobre los cambios estratégicos que la ciudad debe tener en un contexto pos-covid, de crisis económica y de conversión productiva.

José Luis Acero, viceministro de Agua y Saneamiento Básico e invitado a la videoconferencia, se refirió a tres retos que enfrenta el país y el sector de agua potable en medio de la emergencia sanitaria: "garantizar acceso a todos los colombianos, acompañar a las familias vulnerables a reducir los gastos recurrentes, en este caso, con la posibilidad para pagar los servicios públicos y garantizar la sostenibilidad al servicio, es decir, que nuestras empresas puedan pasar esta emergencia sin que el sistema se debilite", dijo el funcionario, destacando las medidas adoptadas por el Gobierno Nacional, como por ejemplo, la reconexión de los servicios públicos y los alivios financieros.

Por su parte, Jesús Darío González, gerente general encargado de Emcali, explicó las medidas que la empresa ha venido adelantando. "Se ha reconectado aproximadamente a 17 mil hogares y detuvimos cualquier suspensión del servicio por razones de cobros, también consolidamos nuestros equipos operativos para mejorar el servicio en la atención a daños, con lo que hemos disminuido en un 300% el tiempo de atención".

En cuanto a saneamiento básica en el escenario del Covid-19, la empresa anunció trabajos en reposición de redes, la potenciación de la gran matriz en la PTAR Cañaveralejo y el diseño de una nueva en el sur, una preparación y reorganización en la redistribución, lo que implica sistemas de acueductos inteligentes, sistemas de tarifas adaptadas con la sostenibilidad, mecanismos de uso racional, entre otros. "Aquí la clave es la cultura ciudadana, la cultura del ahorro y la cultura del respeto por las estructuras de servicios públicos y por el uso del agua", puntualizó González.

Graffiti

MAURICIO RIOS GIRALDO
maurorios@diarioccidente.com.co
Teléfono 8831111

A través de las redes sociales se difundió en Palmira una información falsa sobre una supuesta orden de arresto contra el alcalde Óscar Escobar por el incumplimiento del fallo de una acción de tutela.

Óscar Escobar

La noticia, que alborotó el cotarro palmirano resultó falsa. El caso al que hace referencia el fake -relacionado con una persona que fue declarada insubsistente y reclama la reincorporación- está en revisión de segunda instancia, pero el juez a cargo aún no se ha pronunciado.

La Alcaldía de Palmira es un hervidero de demandas, sólo entre abril y lo que va de mayo se han respondido 54 acciones de tutela relacionadas con decisiones tomadas para proveer las vacantes de empleo de carrera administrativa en el año 2017, cuando Escobar no era alcalde.

Igual, aunque esta vez resultó mentira y aunque Óscar Escobar y su equipo han manifestado la disposición de acatar las decisiones judiciales, los carcelazos para los gobernante por este tipo de situaciones son comunes a lo largo y ancho del país, y en muchos de los casos inmerecidamente... Pero son los gajes del oficio.

* * *

Alexander López

En un debate en el que se analizó la situación del Pacífico colombiano frente a la pandemia del Covid-19, el senador vallecaucano Alexander López, citante de la discusión, reveló datos que muestran porqué el virus, sino se contiene oportunamente, puede ocasionar estragos en esta región del país, debido a sus condiciones socioeconómicas y de saneamiento básico.

Dijo López que en Buenaventura el 60% de la población no tiene agua potable, el desempleo es del 20%, la informalidad laboral supera el 70% y el 64% de la población urbana y el 91% de la rural se encuentra en situación de pobreza. Los datos -que no son nuevos- son alarmantes.

ACTIVOS S.A.S

Con NIT.: **860.090.915-9** informa al público en general que los procesos de selección de personal son totalmente gratuitos para los candidatos, en consecuencia los avisos de convocatorias en los que se exigen pagos utilizando la imagen de **ACTIVOS SAS.,** son totalmente falsos y no comprometen ni generan responsabilidad para la empresa.

■ Gobernación hace vigilancia

Reactivación económica de municipios será gradual

Mientras la Ministra del Interior, Alicia Arango, anunció que se levantará el aislamiento preventivo en 90 municipios sin casos de Covid -19, la secretaria Departamental de salud, María Cristina Lesmes, manifestó que de manera gradual municipios del Valle del Cauca sin casos y aquellos que han logrado superar los contagios, están retornando a sus actividades económicas.

Lesmes dijo que "esos municipios con esas dos primeras condiciones, de no haberlo tenido o el haberlo controlado, pueden empezar su reactivación económica paulatina, cuidadosa y responsable".

La Secretaría Departamental de Salud está haciendo la inspección y vigilancia de los municipios que han empezado a abrir sus establecimientos comerciales. El objetivo principal es que las localidades que no hayan tenido casos permanezcan sin tenerlos y los municipios donde se presente un caso, lograr anteceder la investigación y contención.

"Las alcaldías son las que tienen la responsabilidad de abrir el sector económico, se les debe pedir un plan de bioseguridad que se debe contemplar al interior de la empresa y la movilidad de sus funcionarios" expresó María Cristina Lesmes.

Hasta el momento en el departamento los municipios libres de COVID-19 son Andalucía, Argelia, Bolívar, Caicedonia, El Águila, El Cairo, La Victoria, Obando, Riofrío, Sevilla, Toro, Versalles, Zarzal, mientras entre los que superaron los casos de contagio se encuentran Bugalagrande, Alcalá, Ulloa, Trujillo, Roldanillo, Ansermanuevo, El Cerrito, La Cumbre, Ginebra, El Dovio, Yotoco, La Unión, Dagua y San Pedro.

Resultados del sorteo realizado el 14 de mayo de 2020
Concesionarios de Apuestas del Valle

Lotería	Número	Sorteo
CHONTICO	3527	6239
CHONTICO NOCHE	1625	4068
SUPER CHONTICO	5904	4069

Chontico MILLONARIO "Cobre tempranito, Cobre rapidito"

Lotería del Valle Cambia tu Vida

DIRECCIÓN COMERCIAL
SORTEO ORDINARIO NÚMERO 4535 RESULTADOS LOTERÍA DEL VALLE DE MAYO 13 DE 2020

Beneficencia del Valle

PREMIO MAYOR DE $5.000 MILLONES	NUMERO	SERIE	DESPACHADO
	8361	147	FUNDACION

1 PREMIO DE 200 MILLONES

NÚMERO	SERIE	DESPACHADO
1967	096	CALI

1 PREMIO DE 100 MILLONES

NÚMERO	SERIE	DESPACHADO
5819	165	BOGOTA

2 PREMIOS DE 50 MILLONES

NÚMERO	SERIE	DESPACHADO
7697	173	MEDELLIN
8150	096	PALMIRA

10 PREMIOS DE 20 MILLONES

NUMERO	SERIE	DESPACHADO
0209	161	RIONEGRO
2138	222	YOPAL
2268	170	MANIZALES
4039	112	POPAYAN
4260	031	ARMENIA
4337	044	PALMIRA
7064	053	BARRANQUILLA
7597	169	PEREIRA
8402	056	IBAGUE
9976	043	SANTA MARTA

30 PREMIOS DE 10 MILLONES

NUMERO	SERIE	DESPACHADO	NUMERO	SERIE	DESPACHADO
0046	214	MEDELLIN	5818	137	MEDELLIN
0300	097	NEIVA	6352	050	MONTERIA
1380	216	BARRANQUILLA	6613	156	CALI
1487	155	TULUA	7359	138	BUGA
1526	220	SEVILLA	7394	238	IPIALES
1694	096	BUCARAMANGA	7402	050	VALLEDUPAR
2969	068	BUENAVENTURA	7466	013	ZARZAL
3048	202	ENVIGADO	8239	126	CALI
4001	240	ITAGUI	8637	231	PASTO
4006	212	MEDELLIN	8781	178	BOGOTA
4145	058	SANTA MARTA	8865	097	QUIBDO
4449	050	CARTAGO	8930	221	PUERTO TEJADA
4672	134	CALI	9124	092	PALMIRA
4916	063	YUMBO	9886	046	JAMUNDI
5673	052	BUGA	9932	183	CARTAGENA

LA FELICIDAD LLEGA CON MÁS DE $12.000 MILLONES DE PESOS EN PREMIOS

LÍNEA DE ATENCIÓN AL CLIENTE
EN CALI (57 2) 852 3008
RESTO DEL PAÍS 01 8000 51 7766

JULIAN GORDILLO ZAPATA
TECNICO
www.loteriadelvalle.com

■ Esta semana se atenderán trámites de orden empresarial

Reactivan gradualmente los servicios de tránsito en Cali

Desde este jueves, la Secretaría de Movilidad de Santiago de Cali reactiva, de manera escalonada, algunos trámites y servicios de tránsito, suspendidos desde que el Gobierno Nacional decretó el aislamiento preventivo obligatorio.

Según esta cartera, los ciudadanos podrán adelantar de forma progresiva, trámites como: traspaso de propiedad, matrículas, cambio de servicio, cambio de placas, duplicado de placas, inscripción-levantamiento o modificación de prenda, rematrícula, cancelación de matrícula, cambio de característica, blindaje y desmonte de blindaje, cambio de color, cambio de motor, regrabación de motor, VIN, serial o chasis, tarjetas de operación, certificados de tradición, traslado de cuenta y radicado de cuenta.

Personas con licencia de conducción, tecno-mecánica o certificado de gases vencidos, tendrá 30 días de plazo una vez se levante la cuarentena.

William Vallejo, secretario de Movilidad, explicó que la sede del barrio La Flora es exclusivamente para clientes empresariales a través de plataformas virtuales en un horario de 7:30 a.m. a 4:30 p.m. y el sábado de 7:30 a.m. a 12:00 m. Y a partir del próximo lunes se habilitará el servicio en las sedes de Salomia y La Flora para clientes particulares, quienes solo podrán agendar sus citas a través de la línea 445 90 00.

"En el caso de los servicios de revisión tecno-mecánica y trámites de licencias de conducción, solo podrán realizarse de manera gradual una vez vayan cumpliendo con todos los requisitos y protocolos de bioseguridad decretados por el Gobierno Nacional. Para trámites como pago de comparendos o acuerdos de pago, se harán solo por la plataforma virtual", afirmó Vallejo.

■ Por obras en el sur de Cali

Modifican recorridos en cuatro rutas del MIO

A partir del próximo lunes 18 de mayo, las rutas del MIO A13A, A13C, P14A y P21A modifican sus recorridos, en el sentido Lili - Universidades debido a los cierres del tramo de la calzada de servicio del costado oriental de la calle 25 entre las carreras 102 y 99, y al del intercambiador vial de la calle 25 con la carrera 98B.

Estas obras permitirán la construcción del paso a nivel de la conexión entre las carreras 100 y 99, así como los carriles exclusivos para el MIO y la habilitación de algunos giros desde el acceso sur de la calle 25 para el ingreso a la estación Universidades, mejorando la movilidad en este sector.

Dos tramos de la calle 25 con carrera 100 serán cerrados.

Recorridos

La ruta A13A, al dirigirse por la calle 48 hacia la estación Universidades, en la carrera 98 girará a la derecha para seguir por esta hasta la calle 25. En este punto, gira a la derecha para incorporarse a la calle 25 y buscar el retorno de la carrera 96 y continuar con su recorrido habitual.

La ruta P14A al dirigirse por la carrera 99 hacia la estación Universidades, al llegar a la calle 42, gira a la derecha para continuar hasta la glorieta de la carrera 98. Gira a la izquierda para seguir hacia la calle 25 e incorporarse a la calzada principal, buscar el retorno sur-sur de la carrera 96 y continuar su recorrido habitual hacia Universidades. Vea los recorridos en Occidente.co

PICO Y PLACA HOY

TAXIS	PARTICULARES
7-8	3-4
6:00 a.m. a 5:00 a.m.	6:00 a.m. a 10:00 a.m. y de 4:00 p.m. a 8:00 p.m.

■ Sanciones a quienes incumplan

Buenaventura hace controles a conductores públicos

Conductores de vehículos de servicio público fueron sancionados durante operativos realizados por la Secretaría de Tránsito Distrital por infringir la medida del número de pasajeros.

El alcalde distrital, quien Víctor Hugo Vidal acompañó las actividades de control, que tenían como objetivo dar claridad a los conductores sobre el número de pasajeros permitido en los vehículos y las tarifas que deben manejar dijo que "no vamos a permitir que sigan abusando de la ciudadanía por las circunstancias que estamos pasando, los transportadores deben entender que son máximo dos personas en los taxis y siete personas en los colectivos incluyendo al conductor y el ayudante".

El Alcalde especificó que el valor establecido para la ruta de los colectivos es de $2.500 excepto la ruta 1 que el pasaje será de $2.000, para los vehículos tipo taxi en la isla el transporte será de $5.000, hasta el barrio La Independencia $8.000 y para la comuna 12 asciende a $10.000 la tarifa.

Las autoridades de Buenaventura reforzaron controles a los vehículos de servicio público.

El mandatario recomendó a los ciudadanos que denuncien al 123 cualquier irregularidad.

Así mismo, frente al toque queda, otra medida tomada por el Distrito en el marco de la pandemia, el primer mandatario reiteró el llamado a los ciudadanos para que se queden en las casas, sobre todo en horas de la noche ya que "tenemos dos variables que nos amenazan la vida: el Covid-19 y la violencia".

Editorial

El debate de la segunda instancia

Sin que importe su filiación política, todo condenado debe tener derecho a que su caso sea revisado.

En Colombia casi todos los debates, por no decir que todos, se politizan, las discusiones de fondo son reemplazadas por argumentos que cada quien defiende desde la óptica de su convenciencia. Eso, precisamente, es lo que está ocurriendo con el caso del exministro Andrés Felipe Arias, a quien, luego de una larga batalla jurídica, la Corte Constitucional le abrió la posibilidad de revisar su condena en segunda instancia.

Como los hechos por los que fue procesado se dieron dentro de las funciones que desempeñaba como ministro de Agricultura, Arias tiene la condición jurídica de aforado y en la legislación colombiana los ciudadanos cobijados por esta figura (altos funcionarios del Estado) no tienen derecho a una segunda instancia, algo que es una desigualdad jurídica, pues les niega un derecho que los no aforados, que son la gran mayoría de los colombianos, sí tienen.

En ese sentido, es un error personalizar el debate sobre la segunda instancia para los aforados en la figura de Andrés Felipe Arias, porque reduce los argumentos a las simpatías o antipatías políticas que despierta. Lo que hay de fondo es la revisión de un asunto muy importante que está incompleto en la legislación colombiana.

La Corte Constitucional está para eso, para revisar la constitucionalidad de las actuaciones legales, y negar la segunda instancia en un proceso jurídico va en contra de los principios en los que se soporta nuestra Carta Magna, especialmente el de la igualdad de todos los colombianos ante la ley, por lo tanto, es un error que hay que corregir.

Desde 1991 hay 233 condenados en una sola instancia en Colombia, a todos se les debería reconocer este derecho. Otra cosa es que puedan demostrar su inocencia.

BARCAROLA

El documental Gardeazábal

UMBERTO VALVERDE

El 24 de mayo Telepacífico estrenará el documental "La tinta de la vida, una historia sobre Gustavo Álvarez Gardeázabal, el diferente", dirigido por Miguel Ernesto Yusty, con la producción de Andrea Arboleda, quienes también tienen pendientes el largometraje de Yusty, quien estudió cine en la Universidad Nacional de Bogotá, adelantó una maestría de animación en la Universidad de Baleares y está por presentar su Doctorado de Cine.

No fue fácil llevar a cabo el proyecto por parte de Yusty y Arboleda, ya que el trabajo se le encargó en la administración pasada de Telepacífico a otras personas que no consultaron a Gustavo Álvarez y el escritor rechazó el primer guión. De tal manera que cuando llamaron a Yusty se acercaba el fin de año y, con la experticia de Andrea Arboleda, tuvieron que hacerlo en un mes.

Yusty trató de encontrar al artista en un recorrido por su vida, con la participación de personas que son del afecto y cercanas a su trayectoria: Miguel Yusty, Mauricio Ríos, Gloria H, Carmiña Navia, Amparo Urdinola y Hernán Peláez, todos estos testimonios hacen aportes sobre sus épocas en la Universidad del Valle, como político, escritor y en los medios de comunicación. Desde la perspectiva visual Yusty deseaba desarrollar la historia durante el crecimiento real de una orquídea, además de manejar el paisaje y con una banda musical original, donde se destaca la presencia de Alfredo Saldarriaga, el compañero de Gustavo Álvarez por varias décadas.

Gustavo Álvarez se plantea como el eje narrativo desde el Porce, en el lugar donde se ha convertido en un oráculo.

MI COLUMNA

Una cadena de solidaridad por la educación

NATALIA BEDOYA

Dos caras de la misma moneda, estudiantes y planteles educativos piden un salvavidas para mitigar las dificultades económicas generadas por el Covid-19. Las familias colombianas no han tenido ingresos por casi dos meses, por lo que pagar las onerosas matriculas de los colegios y universidades privadas se convierte en un reto casi imposible de lograr.

La deserción escolar se convierte entonces en una amenaza mayor contra la educación en Colombia en tiempo de pandemia, un problema que va crecer a pasos agigantados si el gobierno tanto nacional como departamental no toma las medidas correctas para mitigarlo.

A los planteles educativos hay que exigirles descuentos significativos y alternativas de pagos para los estudiantes, pero los gobiernos locales también deben poner su granito de arena para evitar que los colegios y universidades privadas quiebren, evaluar la posibilidad de no cobrarles impuesto predial durante un determinado tiempo, podría ser un primer salvavidas en una cadena de solidaridad para evitar la deserción escolar.

La dimensión de la crisis de la pandemia exige más, las universidades deben reinventarse, adaptarse a las nuevas necesidades, deben hacer un esfuerzo por ayudar a las familias colombianas, el nivel de cobertura en educación superior en Colombia exige mayores esfuerzos, porque con tan solo el 53% de cobertura no podemos darnos el lujo de permitir ni siquiera el 1% de la deserción escolar.

Lo lograremos entre todos, los colegios y universidades deben reducir el valor de las matrículas, los gobiernos locales deben otorgar alivios tributarios a los planteles educativos, y el gobierno nacional debe contribuir con alivios financieros a las instituciones.

Las columnas reflejan la opinión del autor, no la posición editorial del Diario Occidente.

EN VOZ ALTA

"No te ahogas al caer a un río, sino al mantenerte sumergido en el."

Paulo Coelho

EL RINCON DEL PENSAMIENTO

Envejecer

Algunos de nosotros envejecemos, de hecho, porque no maduramos.

Envejecemos cuando nos cerramos a las nuevas ideas y nos volvemos radicales.

Envejecemos cuando lo nuevo nos asusta.

Envejecemos también cuando pensamos demasiado en nosotros mismos. Y nos olvidamos de los demás.

Envejecemos si dejamos de luchar.

La vida puede ser comprendida, solo mirando hacia atrás.

Pero puede ser vida hoy, si miramos hacia adelante.

En la juventud aprendemos;
Con la edad comprendemos.
Envejecer no es preocupante:

Ser visto como un viejo sí que lo es. Envejecer con sabiduría no es envejecer.

Es ser comprendido.

En los ojos del joven arde la llama, en los ojos del viejo brilla la luz. Siendo así, no existe la edad, nosotros somos los que la creamos.

Si no crees en la edad, no envejecerás hasta el día de tu muerte.

Vive hoy y no esperes elmañana.

Haz del pasar del tiempo una conquista no una pérdida.

Calle 7 No 8-44
PBX 8831111
Apdo. Aéreo 5252
Fax 8831111 - Ext.: 156
Cali (Colombia)
opinion@diariooccidente.com.co

Una publicación diaria del Nuevo Diario Occidente S.A. Fundado el 19 de noviembre de 1961

Editora General: Rosa María Agudelo Ayerbe rmagudelo@diariooccidente.com.co

Jefe de Redacción: Mauricio Ríos Giraldo maurorios@diariooccidente.com.co

Coordinadora de Redacción: Claudia Alexandra Delgado Salgado economicas@diariooccidente.com.co

Director Comercial: María Isabel Saavedra msaavedra@diariooccidente.com.co

Coordinador de Circulación: Jhony Guerrero

Santa Fe de Bogotá: Esperanza Pineda epineda1@diariooccidente.com.co 312 5855537 y 350 4542604

DIARIO OCCIDENTE
www.occidente.co

DIARIO OCCIDENTE
www.occidente.co

RAZONES PARA USAR TAPABOCAS

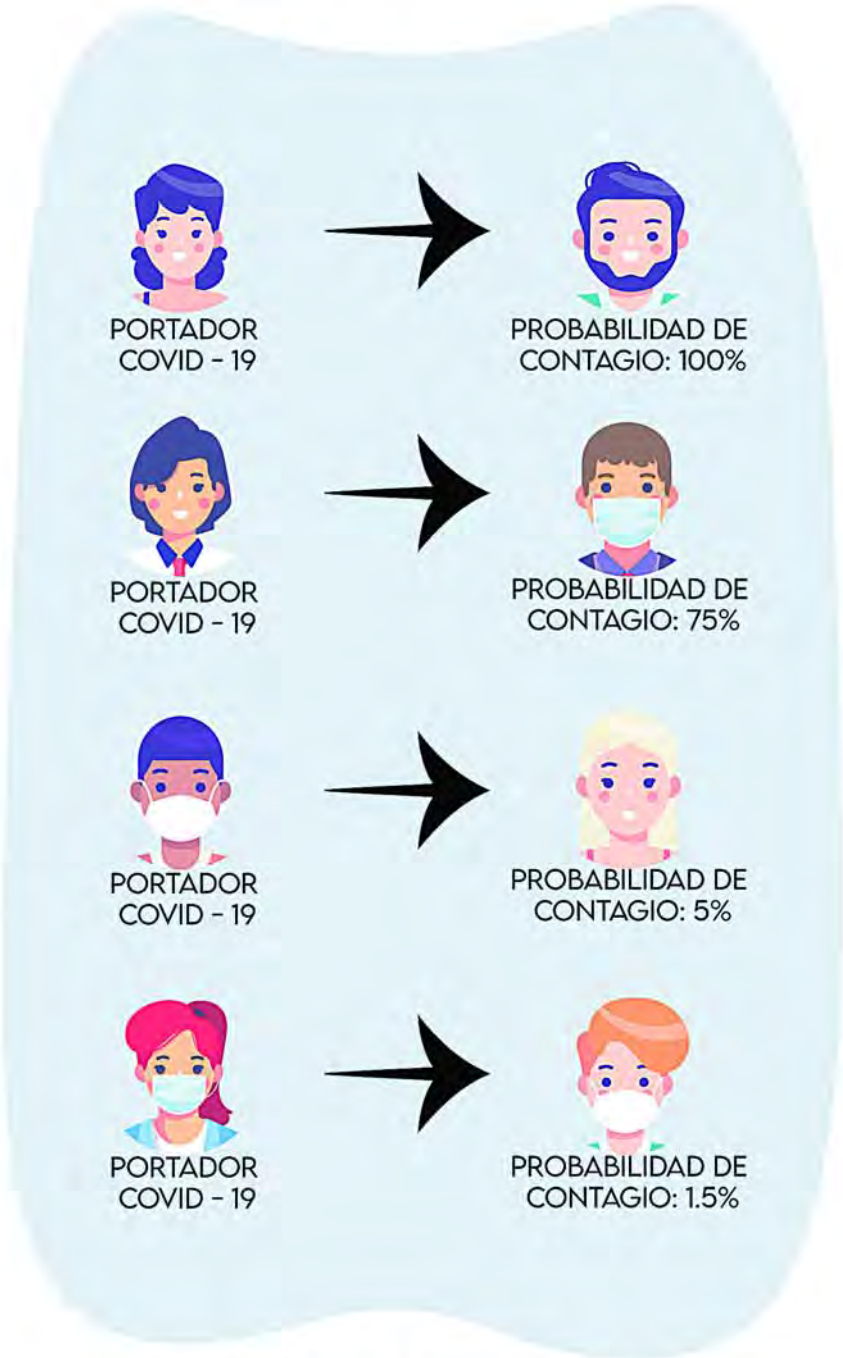

¡ÚSALO!

■ Hubo 1.440 especies registradas

Colombia, campeona en avistamiento de aves

Por cuarta vez, Colombia se llevó el primer puesto en observación de aves, luego de la competencia internacional desarrollada el pasado 9 de mayo por el Global Big Day, para hacer avistamiento de aves.

En esta ocasión, y como consecuencia de la pandemia del Covid -19 los avistamientos no pudieron hacerse a cielo abierto y por el contrario los participantes debieron hacer el conteo y tomar fotos desde las ventanas y patios de sus residencias.

Fueron un total de 1.440 especies observadas durante la jornada, en la que Colombia superó a países como Perú, Ecuador y Brasil.

Durante el conteo, Perú obtuvo el segundo puesto con 1.127 aves registradas, luego Ecuador con 1.021, Brasil con 942, entre otros más. Para los organizadores el registro de estos animales provee información importante para ayudar a preservarlos.

Como se recordará, la competencia es organizada anualmente por la Universidad de Cornell y su laboratorio de ornitología, quienes invitan a los aficionados en la observación de aves de todo el mundo a "pajarear" durante todo el día.

La jornada se hizo de manera vitual y participaron 48 mil personas este año, que subieron a la plataforma eBird las fotos de las aves.

Los departamentos que más registraron aves durante la competencia son Antioquia con 600 especies, Valle del Cauca con 548 especies, Meta con 532 y Caldas y Cundinamarca con 505 cada una, entre otras 27 regiones más.

En el caso del Cauca fueron 488 especies observadas, mientras que el municipio de Santa Rosa obtuvo el primer lugar a nivel departamental, localidad en la que se registraron 227 especies.

Procolombia, entidad encargada de promocionar el turismo de naturaleza y en especial el de avistamiento de aves expresó su complacencia por este reconocimiento.

Al respecto, Flavia Santoro, presidenta de ProColombia dijo que "se confirma nuevamente el potencial en turismo de naturaleza que tiene el país. Ganar por cuarta vez consecutiva esta competencia significa que la biodiversidad de Colombia es invaluable y que por eso debemos protegerla con un turismo responsable y con actividades como el Global Big Day que generan conciencia de conservación. Es una nueva razón para seguir en contacto con los viajeros extranjeros y estar listos para recibirlos una vez se reactive el turismo internacional".

Nuevamente Colombia fue campeón en avistamiento de aves.

El Valle del Cauca sigue siendo potencia en avistamiento de especies.

Hawaii 5.0 – Temporada 10

Llega el último Aloha para Hawaii 5.0 a partir del martes 19 de Mayo a las 9:00pm por AXN.
El estreno de la temporada final llega con el episodio "The Skin Has Been Hurt By The Point Of The Spe" donde el equipo debe aliarse con alguien inesperado tras el ataque perpetrado al jefe de la mafia de la isla. Además, despediremos a uno de los personajes más queridos, Jerry Ortega, quien acaba de recibir un disparo mortal y su destino ya no hará parte del equipo Five 0.
La décima y ultima temporada de Hawaii 5.0 contará con 22 episodios llenos de adrenalina y mucho sol. El equipo elite de la policía de Hawai, comandado por Steve McGarret nunca se rendirá y vivirá situaciones que los mantendrá al límite, pasando por momentos que jamás pensaron vivir.

■ Es importante que tenga varias capas de tela

¿Cómo usar y cuidar su tapabocas de tela?

A raíz de la pandemia, tuvimos que cambiar aspectos y hábitos de nuestro estilo de vida. El uso de los tapabocas en público para ayudar a retrasar la propagación del virus que causa COVID-19 se ha vuelto parte de nuestra cotidianidad. Ha sido recomendado por los Centros para el Control y la Prevención de Enfermedades (CDC), es requerido por muchos establecimientos comerciales e incluso es obligatorio en varias ciudades

Si tienes dudas sobre cómo usar o cuidar tu tapabocas de tela, estos consejos adaptados por Mayo Clinic de la guía de los CDC sobre las preguntas más frecuentes a la hora de usar tapabocas podrán ser de gran utilidad.

¿Cómo usar un tapabocas de tela?

Los revestimientos de tela de los tapabocas deben ajuste cómodamente contra el costado de la cara. Es necesario asegurar el tapabocas con lazos o ganchos, puedes asegurarlo en las orejas o en la nuca. Es importante que tu tapabocas de tela incluya múltiples capas de tela, esto la hará más segura y resistente. Revisa que el tapabocas te permita respirar sin restricciones. Debes lavarla periódicamente a fin de mantenerla lo más limpia posible, la lavada en maquina no genera daños ni cambia la forma de tu mascara.

Medidas adicionales

El uso de tapabocas en público disminuye la probabilidad de contagio y propagación del virus que provoca la COVID-19, también puede evitarse si se tienen presentes las siguientes medidas:
Lavarse las manos regularmente con agua y jabón. De no ser posible, usar un desinfectante de manos o toallas desinfectantes.
Evitar tocarse la cara, en especial si no se ha lavado las manos.
Controlar diariamente la presencia de síntomas, como fiebre, tos y falta de aire.
Llamar al proveedor de atención médica o al hospital más cercano ante la presencia de síntomas para ver si es necesario hacer la prueba para la COVID-19.
Siga las recomendaciones locales sobre el distanciamiento social para reducir la propagación de la enfermedad, tales como mantener una distancia mínima de 2 metros con las demás personas, evitar las reuniones grandes y establecer el mínimo contacto con otros en espacios públicos.

¿Con qué frecuencia se deben lavar o limpiar un tapabocas de tela?

Los revestimientos de tela que van en la cara, especialmente en nariz y boca, deben lavarse de manera rutinaria, según la frecuencia de uso. Mayo Clinic recomienda que la limpieza y lavado del tapabocas se realice con agua caliente y abundante jabón después de cada día de uso o máximo dos días, de esta forma bacterias y virus desaparecerán con la lavada.

¿Cómo guardar un tapabocas de tela? Las máscaras de tela no deben colocarse en los bolsillos para su uso posterior. La recomendación para almacenar o transportar un tapabocas implica mayor cuidado, para esto doble cuidadosamente su máscara de tela para que el exterior contaminado se pliegue hacia adentro y contra sí mismo. Colóquelo en una bolsa de papel limpia o nueva y realice la higiene de sus manos.

¿Cómo retirar de manera segura un tapabocas tela usado?

Cuando se encuentre en un lugar seguro, retire un lado de la cubierta de tela de su oreja o nuca y luego procesa con el lado contrario. Tenga cuidado de no tocarse los ojos, la nariz o la boca, y realice la higiene de las manos inmediatamente después de retirarla. Además, no olvide guardarla en una bolsa limpia y por separado, en caso que tenga más de un tapabocas en uso.

Para tener en cuenta

Campeonato de las estrellas Play PES

Con el objetivo de fomentar la diversión y el espíritu de competencia, el próximo 18 de mayo inicia en el país un torneo virtual donde participan artistas, influencers y fans.

Este espacio de entretenimiento online completamente gratuito permitirá que fans y famosos se encuentren y disputen partidos en línea de Play PES.

Talentos como Marco Antonio Salazar, jugador eSports de Alianza Petrolera y Sebastián Paniagua, jugador eSports de Atlético Nacional ya han confirmado su participación en la categoría de fans.

La actividad es organizada por Moción con el respaldo de Sony, Solutions 2Go, Pringles, Betplay, Bonbonbum y otras reconocidas marcas, El campeonato estará dividido en dos categorías de competencia que tendrán encuentros simultáneos cuya duración será de 10 minutos: Las Estrellas invitadas (Artistas, Influencers y/o gamers) y los Fans (todos aquellos participantes registrados).

Las inscripciones para la categoría de Fans ya están abiertas y estarán disponibles hasta el próximo 15 de mayo hasta las 23:30 hora Colombia, y se deben hacer a través del sitio oficial del torneo: https://estrellaspes.com/

El campeonato contará con un total de 538 participantes y estarán separados en 2 categorías:

Estrellas: 26 participantes.

Fans: 512 participantes.

Además, si el participante de la categoría de Fans en la etapa de inscripciones comparte una fotografía al correo esports@mocionsoft.com mostrando cómo le gusta comer Pringles y además es de los mejores goleadores del Campeonato en la etapa de clasificatorias, tiene la opción de participar por premios adicionales, como Mega Pack de Playstation para el mejor goleador, para el top 5 juegos aleatorios de Playstation 4 y para el top 10 de Goleadores un año de Pringles gratis.

DIARIO OCCIDENTE

www.occidente.co

SI LLEVAS UN DOMICILIO:

- Usa guantes y tapabocas
- Lávate las manos antes y después de cada servicio.
- No ingreses a los sitios a los que llevas los pedidos.
- Mantén una distancia prudencial de al menos 1.5 metros con la persona que recibe el pedido.
- Si sientes fiebre o algún síntoma de Covid-19, suspende tu actividad y repórtalo al: **486 55 55**, opción **7**, o a la línea **123**.

SI PIDES UN DOMICILIO:

- Pide solo si es necesario.
- Piensa bien tu pedido, para que no requieras un domicilio a cada rato.
- Exige que el domiciliario preste el servicio con guantes y tapabocas.
- Lávate las manos antes y después de recibir el pedido.
- Recibe el pedido en la puerta de tu casa o en la portería si vives en edificio o unidad residencial.
- Mantén una distancia prudencial de al menos 1.5 metros con la persona que recibe el pedido.

CUMPLIENDO ESTOS PROTOCOLOS SE CUIDA QUIEN RECIBE Y QUIEN LLEVA UN PEDIDO.

OCCIDENTE EN TU BARRIO

Las denuncias, eventos y proyectos de tu barrio pueden ser noticia.

Cuéntanos al: 3024074327

Emprender desde los barrios, la otra cara de la cuarentena

Durante esta cuarentena, los habitantes de las diferentes comunas de Cali, a través de sus líderes, han dado a conocer las dificultades por las que están pasando ante la restricción de salir a buscar su sustento diario, en ese llamado el Diario Occidente ha podido servirles de instrumento de difusión

En esta vez, Álvaro Torres Andrade, edil del corregimiento de Navarro, quiere dar a conocer el emprendimiento de una de sus vecinas, Yulaiza Soto, quien a través de artículos decorativos lleva el sustento para su hogar. "Quiero destacar esta hermosa labor que hace una madre cabeza de hogar, quien durante esta cuarentena se las ingenió y está haciendo estos sombreros. Vale la pena que le brindemos todo el apoyo que podamos", manifestó el líder.

Cuenta ella misma que es madre de dos niñas y que debido a la cuarentena no ha podido trabajar como normalmente lo hacía, por eso recurrió a las manualidades. "Hago sombreros decorativos en materiales como fique o cabuya, plastilina, papel y encaje para luego venderlos, me ha ido bien pero me podría ir mejor", dijo Soto.

El juego de 4 sombreros tiene un valor de $22 mil. Quien esté interesado en adquirirlos puede comunicarse al número 300 6315956.

■ Cauca sigue en alerta

Zozobra en Suárez y Argelia por homicidios

La zozobra se mantiene en los municipios del Cauca a raíz de los asesinatos.

Muy preocupado se mostró el gobernador del Cauca, Elías Larrahondo por los últimos homicidios ocurridos en este departamento.

En menos de 24 horas fueron asesinadas cinco personas, tres en Corinto y dos en Argelia.

Larrahondo manifestó que "las disputas por las rutas del narcotráfico están recrudeciendo la violencia en el Cauca".

Afirmó que los grupos al margen de la ley que delinquen en el sur del país, están repartiendo varios panfletos en los que se amenaza a quienes incumplen con el aislamiento, en especial los municipios de Suárez y Buenos Aires.

Con los cinco últimos homicidios, ya son 32 las personas asesinadas en lo corrido de la cuarentena en el Cauca, de los que 14 han sido líderes sociales y seis familiares de los mismos, informaron las autoridades.

Además, tres menores han fallecido en los hechos de violencia.

Los últimos hechos

Según informaron las autoridades, en el barrio Gustavo Mejía del municipio de Corinto tres personas fueron asesinadas por sujetos que llegaron en moto cuando se encontraban en una vivienda, al parecer ingiriendo licor y jugando parqués.

La comunidad informó que en esta localidad habían circulado panfletos virtuales firmados por supuestas disidencias de las Farc, en los que advertían de acciones contra quienes no acataran el aislamiento o generaran desórdenes.

Los otros dos homicidios ocurrieron en el municipio de Argelia, donde dos ciudadanos oriundos de Cali y Buenaventura aparecieron amarrados y con impactos de arma de fuego en la vereda Nuevo Horizonte, corregimiento de San Juan de la Guadua.

Ventana

FABIO LARRAHONDO VIAFARA
falavi2005@yahoo.com
Especial para el Diario Occidente y la Aldea Virtual de Ventana

La Pregunta Fregona:
- ¿Cierto o no que en Cali hay un poco más de 60 policías contagiados con Coronavirus, pues información oficial fue borrada a las carreras sobre el tema, mientras que la versión crece?

Al César lo que es del César:
- Reitero llamado al Dagma para que atienda el caso de una grande y pesada rama quebrada y apunto de caer, en la calle 5 cerca a la Estación Meléndez del MIO. Es un peligro latente, en cualquier momento se desprende y puede caer sobre peatones o vehículos. Es fácil de ubicar y evitar hechos que lamentar.

Entre Tomates y Fresas:
- **Tomates:** por camionados para los que en Cali y en otros municipios del Valle no han tomado en serio la pandemia del coronavirus, la misma que sigue ocasionando contagios y muertos. Dice la Policía que, a diario y en promedio, recibe el reporte de 30 quejas por fiestas indebidas en tiempos de aislamiento social y cuarentena...Hummm.
- Fresas; bastantes y sabrosas para las empresas que comienzan a reabrir sus actividades bajo estrictos protocolos de bioseguridad, pues así le garantizan ingresos a sus trabajadores, al tiempo que vuelven a coger músculo financiero....¡Ya era hora!

Farándula en Acción:
- En momentos cuando todos hablamos del coronavirus, ganan audiencias aquellas emisoras musicales que contribuyen a que los oyentes por momentos se olviden del tema, pues les demuestran que en el ambiente, en la cercanía y en otras partes del Planeta Tierra hay temas diferentes de gran interés. Igualmente, ganan espacios las estaciones radiales musicales, porque se ratifican como medios de compañía.

Carlos Alberto Rojas...¿Qué asegura Ventana de este funcionario de Cali?...Lea.

Para tener en cuenta:
- Todo indica que el funcionario del gobierno de Cali que menos duerme....es Carlos Alberto Rojas (@soycarlosrojas), secretario de Convivencia y Seguridad Ciudadana, pues tanto de día, como a altas horas de la noche,se le ve en pleno ejercicio de funciones en zonas públicas y en encuentros con JAC y JAL, también con grupos y comités de vecinos. Además, se las ingenia para atender medios de comunicación y garantizar información confiable a todo momento.

Las "Ultimas" del Periodismo:
- Llega a las redes sociales de "Viva las noticias" el programa deportivo "Línea final", bajo la dirección de Claudio Alvarez. Se podrá seguir de 11:00 a 12:00 M., por www.vivalastocias.com; facebook Viva Las Noticias Cali, por la APP Emisora Viva Las Noticias y por la emisora online AD Noticias., desde este viernes.

■ Las empresas en tiempos del Covid-19

¿Cómo hacer un proceso de transformación digital?

El tema del Covid ha no sólo replanteado las formas de trabajo, sino también las dinámicas comerciales y estratégicas de las mismas y aunque ha abierto muchas posibilidades en internet hay que iniciar un proyecto de transformación digital que para que pueda funcionar debe abarcarse desde todos los frentes pero más específicamente desde el área comercial. Teniendo en cuenta que áreas como la financiera, mercadeo y comunicación, talento humano y post venta, también son claves en ésta etapa.

Así lo explica Mauricio Estupiñan, estratega en transformación digital, quien asegura que "Cuando entendemos el público objetivo al que estamos orientados y los cambios que ha tenido que dar, encontramos necesidades y oportunidades que nos permiten mirar como desde nuestra capacidad instalada podemos atender a nuestro cliente desde un canal digital.

"Es un proceso que se debe estructurar muy bien porque si por ejemplo tengo una oportunidad de salir a hacer tapabocas porque hago camisetas, lo puedo empezar a hacer, pero para eso debo tener el área financiera alineada o no va a funcionar. O el área comercial porque si hago campañas digitales pero a los comerciales les entregó clientes prospecto y ellos no salen a vender, no hago nada. Todos deben estar encaminados bajo el mismo lenguaje".

Y es que podemos tener los mismos clientes, pero esta pandemia les ha dejado necesidades diferentes. Es así como Estupiñan explíca que en el caso de una marca de motos han logrado ventas con la red de concesionarios cerradas, desde redes sociales y con los vendedores en teletrabajo.

¿Pero cómo se logró? entendiendo las necesidades, contando con el miedo y la incertidumbre que acompaña la crisis, y preguntándose ¿quién va a querer comprar motos en ésta época?

La respuesta la encontraron en personas que no se quieren movilizar en el transporte público por el miedo al contagio, en las enfermeras y el personal de salud que no quería exponerse al maltrato al subirse al transporte público, en los que hacen parte de la excepción y que encontraban sentido al mensaje: cuida tu salud y la de los tuyos, no uses el transporte masivo.

Es clave reinventar la comunicación de la compañía, explica Mauricio Estupiñan, quien además apalancó la estrategia con acceso al crédito y así impulsaron la venta.

"Fue una campaña digital alineando la fuerza de ventas para que desde el teletrabajo conciba la posibilidad de vender motos, es cuestión de ver las cosas desde una perspectiva diferente y entendiendo al cliente desde una necesidad diferente" puntualizó.

Y los ejemplos pueden ser muchos y hasta descabellados como el caso de una empresa de asadores industriales que ahora hace cabinas de desinfección porque manejan muy bien el tema del acero inoxidable.

"Desde la perspectiva de lo que está pasando, es como encontrar nuevas oportunidades desde una situación específica y sacar provecho de ella. Se debe analizar su público objetivo, cambios en comportamientos y que necesidades nuevas tienen para poderlos atender. No se trata de reestructurar áreas, sino de sensibilizarlas para que sepan como aportar a la transformación de la compañía" explicó el estratega digital.

Finalmente dijo que hay que empezar a entender oportunidades que esta dando el mundo digital que anteriormente estaban negados a asumirlas, es como reinventarse desde su forma de pensar. Además de entender si la mentalidad del empresario y el de la gente de la organización están alineadas con el proyecto. Más un dato clave: "Ahora todo es a corto plazo y todos los días hay un cambio diferente, desde parámetros legales hasta de la misma gente y su forma de actuar".

Tres claves para la transformación

Para Mauricio Estupiñan, estratega en transformación digital, es importante tener en cuenta estos tres pasos claves:

■ Estar todo el día monitoreando al público objetivo para entender que están consumiendo y cómo lo están haciendo. Ya estamos aprendiendo a vivir con el virus y hay que empezar a consumir y a entender el comportamiento de cada uno.

■ Empezar a hacer planes de trabajo con las personas de la organización enfocadas en esas necesidades que se abren a medida que van avanzando.

■ Siempre medir los resultados para ir tomando decisiones basado en resultados. Las decisiones se toman basados en números, no en intuiciones.

Encuéntrelo en: Instagram: @maoestupinan
Twitter: @maoestupinan
YouTube: Mauricio Estupiñan
Linkedin: /maoestupinan

Hospital Isaias Duarte abre unidad de cuidado intensivo

El hospital Isaías Duarte Cancino apoyará a la ciudad en la atención de pacientes con Covid-19, gracias a la Unidad de Cuidados Intensivos que entró en funcionamiento a partir de esta semana, según lo confirmó la gerente de ese centro asistencial, Sandra Liliana Velásquez.

"Hemos dado apertura a una Unidad de Cuidados Intensivos con 28 camas para adultos y una Unidad de Cuidados Intermedios con 10 camas, para un total de 38 camas, destinadas a la atención de pacientes diagnosticados con coronavirus", explicó la profesional de la salud.

El hospital Isaías Duarte Cancino atiende pacientes de todo el suroccidente colombiano, pero su ubicación en una de las zonas más afectadas por el virus del Covid-19 constituye un gran apoyo para la red de salud pública de la ciudad en la atención de la emergencia generada por la pandemia.

"al hospital han ingresado 21 casos sospechosos y positivos hemos tenido 2, aceptados en remisión tenemos 3 pacientes, pero sabemos que la mayor parte está tratándose en sus hogares y que lo importante es tener la disponibilidad de camas en el momento en que la ciudad llegara a tener el pico", explicó Sandra Liliana Velásquez.

El hospital puso en marcha un riguroso protocolo de protección al personal médico y de enfermeras, que atienden las nuevas unidades de Cuidado Intensivo e intermedio, para evitar posibles contagios en el centro asistencial La disponibilidad de camas con la que ahora cuenta el Isaías Duarte Cancino, estará destinada exclusivamente a la atención de la emergencia generada por la pandemia, en una de las zonas más afectadas por el Covid-19 en la ciudad. La médica Sandra Liliana Velásquez acaba de ser ratificada como gerente de la entidad por 4 años más, tras una gestión que permitió la recuperación financiera de la institución.

Personas mayores de 60 años

Aislamiento y cuidado preventivo, control y monitoreo de enfermedades de base.

www.cali.gov.co/salud

#LaVacunaEstáEnTusManos

Todos contra **el coronavirus**

Puro Corazón por Cali

ALCALDÍA DE SANTIAGO DE CALI

TU SALUD ESTÁ EN TUS MANOS

#QUÉDATEENCASAYA
#LAVACUNAESTÁENVOS
#ENELVALLENOSCUIDAMOS