EJEMPLAR GRATUITO

www.occidente.co @diarioccidente Diario Occidente

DIARIO OCCIDENTE

Cali, Miércoles 20 de mayo de 2020 | LA INFORMACIÓN NO TIENE PRECIO | N.º 6.580 ISSN 0124-5171

■ Mayores de 70 años seguirán en cuarentena hasta el 30 de junio

Aislamiento obligatorio va hasta el 31 de mayo

Desde el 1 junio iniciará nueva fase

Al anunciar que el estado emergencia se extenderá hasta el 31 de agosto, con el fin de enfrentar la pandemia del covid-19, el presidente de la República, Iván Duque, informó que el aislamiento obligatorio irá hasta el 31 de mayo.

En el caso de los adultos mayores, dijo Duque, el aislamiento se prorrogará hasta el 30 de junio.

El Jefe de Estado dijo que a partir del 1 de junio el país entrará en una nueva fase, con un aislamiento preventivo inteligente que requiere más disciplina colectiva. PÁG. 3

■ Gobierno local revisa protocolos para su reactivación

Se expedirán pasaportes para vendedores del centro

Punto a punto, el gobierno local revisa la propuesta que concretó el sector del comercio y los comerciantes informales del centro de Cali, junto con funcionarios interinstitucionales para una adecuada reactivación económica.

El primer punto, es la implementación de un cordón sanitario en 12 manzanas del centro que se escogerán estratégicamente y dependiendo de los buenos resultados se podría extender luego a 24 en los próximos 8 días y posteriormente pasar a 42 manzanas.

Según Jarrison Martínez Collazos, subsecretario de Servicios Productivos y Comercio Colaborativo, se acordó iniciar actividades de desinfección y control y promover la pedagogía para que cada establecimiento, cada comerciante o vendedor estacionario asuma su responsabilidad. Dichas jornadas estarán acompañadas por la Secretaría de Desarrollo Económico, que verificará el cumplimiento de los protocolos de bioseguridad que se han orientado.

Entre los comerciantes se conformarán gestores de bioseguridad para regular las medidas en el centro, como el uso del tapabocas.

En un segundo punto, se contempla la capacitación en normas de seguridad a todo el personal de los establecimientos ubicados en esas primeras 12 manzanas del centro caleño, quienes deberán hacer un curso con la Secretaría de Salud Pública, instancia que los certificará como gestores de seguridad.

Como tercer punto, se propuso que la Secretaría de Salud Pública realice tamizaje en un horario determinado, recorriendo las 12 manzanas durante siete semanas.

Igualmente, se propuso una jornada de limpieza con aseo y desinfección el próximo sábado 23 de mayo de 6:00 a 10:00 a.m., en la zona anunciada.

Junto al sector del comercio estuvieron reunidos Miyerlandi Torres, secretaria de Salud Pública; Carlos Alberto Rojas, secretario de Seguridad y Convivencia; Juan Diego Flórez, secretario de Infraestructura; Rodrigo Zamorano Sanclemente, secretario de Gestión del Riesgo de Emergencias y Desastres; Járrison Martínez, subsecretario de Servicios Productivos y Comercio Colaborativo y Miguel Campo, líder de Emprendimiento de la Secretaria de Desarrollo Económico y voceros de la Secretaría de Movilidad.

Pasaporte

En las próximas semanas la Alcaldía de Cali debe establecer el número de vendedores para la expedición de Pasaportes Sanitarios, además de instructivos con normas personales, lo cual estará a cargo de la Secretaría de Infraestructura. Otro punto contempla visitas a establecimientos comerciales para verificar la organización y cumplimiento de las instrucciones en el manejo de las normas de bioseguridad.

Adicionalmente, se acordó una estrategia de comunicación y publicidad apoyada en pantallas y en los sistemas de comunicación de la Alcaldía y de los comerciantes.

■ Alcaldía de Cali modifica decreto

Nuevas medidas de movilidad para los taxis

El nuevo Decreto expedido por la Alcaldía de Cali modifica la ocupación para que a partir de este martes el servicio público individual tipo taxi pueda movilizar hasta dos pasajeros por trayecto.

"Con la expedición del decreto 0901 de 2020 queda habilitado el servicio de taxis para dos pasajeros. Es decir, que el vehículo podrá ser ocupado por dos personas que deberán viajar en la parte de atrás y a la mayor distancia posible entre ellos para garantizar los protocolos de bioseguridad establecidos por el Ministerio y por la Secretaría de Salud", aseguró William Vallejo, secretario de Movilidad de Cali.

Así mismo, la Secretaría de Movilidad le reitera a los taxistas y usuarios que este servicio se seguirá realizando a través de plataformas tecnológicas o de llamadas telefónicas tal y como rige actualmente según lo decretado por el Gobierno Nacional, por lo que está prohibido recoger pasajeros en la calle o a través de pistas.

Desde este martes, la ocupación en los taxis pasará de dos personas a un máximo de tres, incluido el conductor.

El Decreto también dejó en firme la realización de mudanzas en la ciudad de Cali, en ese sentido, las personas que requieran podrán hacerlo pero acatando todas las condiciones de ley. Las empresas debidamente acreditadas también deberán cumplir los protocolos de bioseguridad que incluye la expedición del pasaporte sanitario digital.

Lanzan espacio para emprendedores caleños

Con una estrategia dirigida a cerca de 600 mil trabajadores informales, según datos reportados entre diciembre de 2019 a febrero de 2020 por el Departamento Administrativo Nacional de Estadísticas (DANE), la Secretaría de Desarrollo Económico de Cali espera reactivar la economía y mitigar el impacto negativo de la crisis sanitaria. Se trata de la estrategia 'La Sucursal: emprendimiento local', la cual visibilizará los emprendimientos caleños a través de un espacio virtual. Básicamente lo que se busca es poner al servicio las redes sociales Facebook y Twitter de la Secretaría para que den a conocer aspectos relevantes de sus negocios, tales como: el tipo producto que ofrecen, para qué sirve, mecanismos de compra y entrega, contacto en redes sociales, con el fin de ampliar su base de consumo.Cada semana, a partir de las 4:00 p.m. del próximo lunes 25 de mayo, en un Facebook Live de 30 minutos, tres emprendedores hablarán de su idea, producto o servicio. Las transmisiones quedarán guardadas en el historial de la cuenta con el tag de los emprendedores para su una visualización a largo plazo. Los interesados deben inscribirse en https://forms.gle/Pjq8rk3FbD7VQ7Hd9

La estrategia inicia el próximo lunes 25 de mayo y los emprendedores podrán participar cada semana.

■ Cuarentena se extiende una semana

Gobierno extiende medidas

Juan Pablo Bello Especial Diario Occidente

El presidente Iván Duque anunció ayer nuevas medidas en la lucha contra el Covid- 19

La ampliación del aislamiento preventivo obligatorio y de la emergencia sanitaria hacen parte de las medidas tomadas por el gobierno nacional ayer con el fin de seguir la lucha contra la pandemia del Covid -19.

En su alocución televisada de ayer, el presidente Iván Duque, anunció que junto con su equipo de expertos se determinó ampliar por una semana más el aislamiento, es decir, la medida se extiende hasta el 31 de mayo.

Como se recordará la cuarentena terminaba este 25 de mayo.

Así mismo, Duque manifestó que la declaratoria de emergencia sanitaria, que iba hasta l 31 de mayo, se prolongará hasta el 31 de agosto.

El mandatario indicó que junio será un mes que requerirá "más inteligencia colectiva y disciplina" en donde se pueda avanzar en la reactivación económica con gradualidad en las regiones con los alcaldes y gobernadores.

En ese sentido, el Presidente indicó además que en la etapa que comienza en junio será la oportunidad para reactivar de manera gradual varios sectores de la economía como el comercio, el doméstico, los restaurantes continuarán atendiendo a domicilio y se analizará si se reabren museos.

Además, enfatizó en la necesidad de seguir protegiendo a las personas mayores de 70 años y menores de cinco años, pero dándoles la oportunidad de vida social con distanciamiento, con precaución. Por eso indicó que continuarán en aislamiento hasta el 30 de junio.

Otras medidas que continuarán será el cierre de fronteras y los viajes intermunicipales terrestres y vuelos aéreos nacionales e internacionales continuarán suspendidos y los sistemas de transporte deberán funcionar con el 35% de su capacidad.

Por su parte, la Ministra de Educación, María Victoria Angulo, manifestó que las clases en las instituciones educativas desde preescolar continuarán siendo virtuales hasta el mes de julio y en el mes de agosto se comenzará a hacer una alternancia entre lo virtual y lo presencial para poder adelantar trabajos de laboratorio e investigación y prácticas, siguiendo estrictos protocolos.

Difícil

El alcalde de Cali, Jorge Iván Ospina, dijo que "sostener la cuarentena es realmente difícil".

Por eso el mandatario manifestó que ante la ampliación de la medida de aislamiento preventivo obligatorio, es necesario que haya una economía para covid-19.

"Eso orienta a que el gobierno nacional nos ayude para que los estratos socio económicos más limitados, puedan tener los suficientes recursos y aguantar en cuarentena", dijo el mandatario distrital.

Refiriéndose a la reactivación de la economía local, el Alcalde de Cali dijo que se debe hacer a partir de desescalonar el aislamiento y la utilización de aquellos renglones intensivos en mano de obra que puedan adelantar, de forma responsable, las normas de bioseguridad.

"Que las fábricas, la industria de la construcción o servicios como los bancos se conviertan en escenarios de pedagogía con respecto al virus y en cómo asumir la bioseguridad" dijo Ospina.

Resultados del sorteo realizado el 19 de mayo de 2020
Concesionarios de Apuestas del Valle

Lotería	Número	Sorteo
CHONTICO	6333	6244
CHONTICO NOCHE	7968	4074

Chontico MILLONARIO
"Cobre tempranito, Cobre rapidito"

Graffiti

MAURICIO RIOS GIRALDO
maurorios@diarioccidente.com.co
Teléfono 8831111

Hay novedades en la pelea entre los senadores Álvaro Uribe Vélez y Roy Barreras Montealegre:

Después de que se acusaran mutuamente de injuria y calumnia a través de las redes sociales y algunos medios de comunicación, y luego de que cada uno le declarara una batalla jurídica al otro, el senador del Partido de la U le envió una carta al expresidente en la que lo invita a conciliar ante un juez de paz en Bogotá.

Roy Barreras

"Como Senador de la República, pero también como ciudadano defensor de la paz, estoy convencido que todo conflicto puede y debe resolverse por la vía del diálogo, ha sido esa mi vocación y mi consideración en todos los casos y también apelo a esa consideración en estas circunstancias", dice Barreras en la carta dirigida a Uribe.

"Espero que de acuerdo con el artículo 116 de la Constitución Política y 8º, 9º y 10º de la Ley 497 de 1999, podamos entonces acordar una visita conjunta ante esta sencilla pero noble Jurisdicción de los Jueces de Paz, creada para resolver conflictos entre ciudadanos y tener la oportunidad de reparar daños antes de escalar los conflictos a vías judiciales ordinarias penales o disciplinarias", agrega el congresista de la U en la misiva al jefe del Centro Demcorático.

Álvaro Uribe

Un día antes de que se conociera la carta enviada por Roy Barreras a Álvaro Uribe, el abogado Abelardo de la Espriella, apoderado del expresidente, publicó una columna -en el periódico El Herado, de Barranquilla- en la que arremetió contra el senador de la U, en la cual lo responsabiliza de supuestos hechos de corrupción.

Hasta el momento de escribir esta columna Uribe no había dado respuesta a la banderita de la paz que le sacó Barreras. ¿Arreglarán por las buenas ante un juez de paz o se irán a una desgastante y larga batalla jurídica?

***

■ Garantizan estudios de factibilidad

Tren de cercanías prende motores

Especial Diario Occidente

En una conferencia virtual fueron presentados los estudios de prefactibilidad del tren de cercanías.

En una presentación virtual, la firma francesa Systra expuso a la gobernadora del Valle, Clara Luz Roldán, los estudios de prefactibilidad técnica avanzada del proyecto tren de cercanías que conectará la zona metropolitana de Cali.

La iniciativa conectará por vía férrea a la capital del Valle con Yumbo, Palmira y Jamundí. En la reunión estuvieron presentes los alcaldes de estas localidades quienes destacaron la importancia del proyecto para sus municipios y para la región.

Durante la presentación de las conclusiones, el representante de Systra, Jonathan Turgy, recomendó la liberación del corredor férreo, reorganización del sistema de transporte a través de la autoridad regional de transporte, tener en cuenta la pro-puesta de la construcción del ramal que servirá al centro de Cali con acompañamiento urbano.

Además destacó la terminación de la concesión del Ferricarril del Pacífico, que tenía el manejo de la línea férrea entre Cali, Yumbo y Jamundí, lo cual estaba dificultando el avance del proceso.

La firma francesa también proyectó al 2055 los costos de inversión de un total de un 1.715 dólares.

Los estudios tuvieron una inversión cercana a los 2,5 mi-llones de dólares, de los cuales la embajada de Francia donó cerca de 1 millón de dólares y el dinero restante fue asumido por la Gobernación y la Alcaldía de Cali.

El secretario de Infraes-tructura y Valorización del Valle, Frank Ramírez, dijo que "el gobierno Clara Luz Roldán será el encargado de sacar la etapa de factibilidad adelante, cuya inversión se estima en $30 mil millones".

Ramírez agregó que ya se firmó un convenio administrativo con la Financiera de Desarrollo Nacional para iniciar con la etapa de factibilidad de este proyecto que ya fue incluido en del Plan de Desarrollo del Valle, que tiene como objetivo elaborar los términos de referencia para la licitación.

Adicionalmente, el secretario anunció que se adelanta un trabajo junto al Banco Mundial con el fin de revisar cada uno de los elementos y fases que se han realizado hasta el momento en este proyecto para adelantar los concerniente a la parte precontractual y contractual de los estudios de factibilidad y en el mes de noviembre contratar los estudios de factibilidad, que durarán alrededor de 18 a 24 meses.

Este sistema de transporte intermunicipal de 72 kilómetros tendrá dos líneas férreas independientes: Yumbo – Jamundí y Cali – Palmira-Aeropuerto, las cuales se conectarán con una estación central ubicada en Cali.

"Está la línea norte-sur que arranca en Yumbo y termina en Jamundí y la otra que inicia en Cali y termina en Palmira, con un ramal hacia el aero-puerto. También ha surgido una propuesta de extender un ramal nuevo hacia el centro de Cali cerca a la Plaza de Caycedo", puntualizó Ramírez.

■ Terminan arreglos de puestos de salud

Buenaventura garantiza servicios

Los puestos de salud de Juanchaco, La Bocana y Punta Soldado entrarían a operar en la segunda semana del mes de junio según compromiso del gobierno distrital de Buenaventura en una reciente visita adelantada a estos centros de salud.

El gerente de la ESE Distrital Luis Ablanque de la Plata, Julio Harrison Gómez, y la Secretaria de Salud Distrital de Buenaventura, Francy Candelo, inspeccionaron los avances de las obras de remodelación de los puestos de Salud de Juanchaco y La Bocana.

Las comunidades de Juanchaco y La Bocana se mostraron satisfechos por las visitas y los anuncios del gobierno distrital.

Por otra parte, el gobierno departamental hizo un llamado al Distrito para que le de celeridad a la ejecución del cronograma de adecuación y organización de la oferta para la atención de casos de Covid-19.

La secretaria de Salud del Valle, María Cristina Lesmes, dijo que "el proceso de expansión del hospital 'Luis Ablanque de La Plata', viene muy lento, lo que significa una presión adicional para el departamento.

Agregó que "Buenaventura es un Distrito Especial que tiene desconcentración especial de servicios de salud autorizado por el Ministerio de Salud, ya se le ha informado al orden nacional de las dificultades que tenemos".

■ Apoyo a vulnerables

Tuluá entrega ayudas

Con los mercados donados por la comunidad tulueña en la Ayudatón, la alcaldía de Tuluá comenzó a llegar con asistencia alimentaria a los sitios más vulnerables de esta localidad a donde no había podido hacer presencia.

Así lo indicó Jhoany Arce, coordinador Municipal de Gestión del Riesgo, quien manifestó que "gracias a la solidaridad de los tulueños en la Ayudatón, estamos llegando a nuevos sectores para favorecer a aquellas personas que han detenido sus labores y ahora no cuentan con ingresos económicos."

Especial Diario Occidente

El alcalde John Jairo Gómez hizo entrega de ayudas alimentarias en varios sectores de Tuluá.

En esta ocasión se entregaron auxilios en los barrios Peñaranda, Buenos Aires, Fortuna Holandesa y el callejón Santa Teresa, del corregimiento de Aguaclara.

El alcalde John Jairo Gómez, quien acompañó la entrega de los mercados dijo que "sabemos que existen muchos sectores informales que aún no han podido reiniciar sus labores, por eso seguiremos llegando con asistencias alimentarias".

Beneficiarios de estos sectores agradecieron el apoyo de la administración municipal y de los tulueños quienes aportaron sus mercados para los menos favorecidos.

Editorial

La reconciliación y el delito de sangre

El fanatismo ideológico es uno de los principales obstáculos para la reconciliación de Colombia.

La polémica del momento en Colombia tiene que ver con el nombramiento del abogado Jorge Tovar Vélez, hijo del desmovilizado jefe paramilitar "Jorge 40", como director de víctimas del Ministerio del Interior. La verdad es que se trata de una discusión vana, cuyos promotores caen en una profunda contradicción.

Tovar no tiene antecedentes judiciales, no hizo parte de las autodefensas ilegales y tiene experiencia profesional probada y una amplia formación profesional. El joven abogado ya se venía desempeñando dentro del Ministerio del Interior y había trabajado con la Organización Internacional para las Migraciones. Pese a ello, algunos sectores políticos y de la opinión pública consideran que ser hijo de un exjefe de las autodefensas lo inhabilita para ocupar el cargo en el que fue nombrado, como si en Colombia existiera el delito de sangre y, además, sostienen que el caso confirma la afinidad ideológica del Gobierno Nacional con el paramilitarismo.

Lo paradójico es que quienes hilan así de delgado son los principales defensores de que los excabecillas de las Farc, ocupen curules en el Congreso de la República. ¿Por qué descalifican a un joven profesional por los delitos que cometió su padre y aplauden a quienes fueron los determinadores de crímenes tanto o más graves que cometidos por "Jorge 40"?

Ese tipo de posiciones, cegadas por los sesgos ideológicos, impiden que en Colombia haya una verdadera reconciliación; pues cada extremo del espectro político valida sólo la reconciliación con quienes coinciden con su pensamiento y sataniza las demás.

En diferentes momentos el Estado colombiano ha realizado negociaciones con actores armados de diferente naturaleza, ninguna perfecta, pero han sido esfuerzos por alcanzar la esquiva paz, afectada por posiciones fanáticas como la de quienes vetan a un profesional por ser hijo de un criminal.

METRÓPOLI

No más papaya territorial

RAMIRO VARELA M.

Los caleños parece que viviéramos en otro mundo, no controlamos el exceso de invasión física en los cuatro costados, que se manifiesta con la proliferación de "yipetos" en todas las comunas de la ladera y en las del oriente , es decir de norte al sur por todos lados, toda la ciudad.

La manera de controlar esta situación es la siguiente:

1. Oferta masiva de vivienda de interés prioritario en la ciudad y lotes con servicios.

2. Control permanente, que no lo ejerce el municipio de Cali.

3. Una norma que facilite el desarrollo con sostenibilidad ambiental.

Según los datos de la pasada administración municipal, el déficit de vivienda en Cali supera las 130 mil soluciones y en los últimos 20 años no hemos tenido ni oferta ni el debido control.

Y lo más preocupante es que la ciudad no sabe hacia dónde va su desarrollo, en Candelaria, Yumbo, Palmira, el norte de Jamundí, etc, son una prueba, pues allí se ha desarrollado asentamientos masivos de estratos 3 al 6 de personas que trabajan y han vivido en Cali. Pareciera que no se leyeran las cifras del Dane y Camacol.

Es que nuestras políticas de desarrollo urbano se sintetizan en la conurbación con cinco municipios y dos departamentos, más caos sin orden, esto nos hace tocar la fibra del Plan Distrital de Desarrollo de Cali 2020-2023.

Es inaplazable que se establezcan políticas de largo plazo y la ciudad no siga creciendo en esa informalidad. Concejo y Alcalde, tienen la palabra.

MUNDUS

El infierno en vida

RODRIGO FERNÁNDEZ CHOIS

Durante la Cuarentena he salido de casa unas cuantas ocasiones: para comprar alimentos y trámites bancarios. Y cada vez que me aventuro a la calle, la sensación de desdicha que me arremete es profunda. Ver a los transeúntes con sus tapabocas, caretas, guantes y cuanto artilugio se ha inventado para evitar el contagio del virus es desolador. ¡Que patética se ha convertido nuestra realidad! Para una especie inteligente que gustaba agradar y satisfacer todos sus sentidos, que se comunicaba en mayor medida de forma gestual y corporal que oral, las normas de interrelación que rigen hoy son una verdadera agonía. Y es más atormentador en mi caso particular por ser un admirador de la belleza facial femenina y del encantador arte del maquillaje que ellas han sabido perfeccionar.

Para los economistas una prolongada esperanza de vida es algo muy positivo. Se basa en la premisa de que estar vivo es mejor a estar muerto, aunque Sócrates expresó que quien pensaba así se daba por sabio sin serlo. Pero, suponiendo que esta premisa sea verdad; una cosa es vida y otra, muy distinta, calidad de vida.

Y la realidad que estamos experimentando es todo menos eso… ¡Calidad de vida!

¿Valdrá la pena vivir sin poder besar, sin poder bailar, sin poder reírnos, abrazarnos y estrechar nuevamente nuestras manos?

Creo que es imperativo para garantizar la calidad de vida del actual ser humano buscar por todos los medios posibles que se genere la "inmunidad de rebaño".

Condenar al planeta entero a una era de bio puritanismo extremo y aislamiento social basados en el temor de contagio es literalmente el infierno en vida.

Las columnas reflejan la opinión del autor, no la posición editorial del Diario Occidente.

EN VOZ ALTA

"El éxito no se mide en el dinero, sino en la diferencia que marca en las personas."

Michelle Obama

EL RINCON DEL PENSAMIENTO

Cuatro formas de tolerancia

La mayor fuerza de la humanidad no consiste en armas de fuego, puños, ni en un poderío militar, sino en la capacidad de tolerancia. Hay cuatro principios para la tolerancia:

1. No responder a las blasfemias

Cuando somos insultados, provocados o acusados injustamente debemos responder con el silencio.

2. Mantenerse calmo frente a los infortunios

Cuando nos encontramos con personas que nos quieren incomodar derrumbar u oprimir, debemos enfrentarlas con calma, evitando cualquier confrontación.

3. Compasión frente a la envidia y el odio

Frente a la envidia y el odio de otros no debemos responder igualmente con odio y envidia, sino con corazón abierto y alma compasiva.

4. Gratitud frente a las difamaciones

Ante las difamaciones, aquellos que nos difaman deben ser influenciados con ética, compasión y misericordia; solamente así la superaremos.

Maestro Hsing Yun

Calle 7 No 8-44
PBX 8831111
Apdo. Aéreo 5252
Fax 8831111 - Ext.: 156
Cali (Colombia)
opinion@diariooccidente.com.co

Una publicación diaria del Nuevo Diario Occidente S.A. Fundado el 19 de noviembre de 1961

Editora General: Rosa María Agudelo Ayerbe rmagudelo@diariooccidente.com.co

Jefe de Redacción: Mauricio Ríos Giraldo maurorios@diariooccidente.com.co

Coordinadora de Redacción: Claudia Alexandra Delgado Salgado economicas@diariooccidente.com.co

Director Comercial: María Isabel Saavedra msaavedra@diariooccidente.com.co

Coordinador de Circulación: Jhony Guerrero

Santa Fe de Bogotá: Esperanza Pineda epineda1@diariooccidente.com.co 312 5855537 y 350 4542604

DIARIO OCCIDENTE
www.occidente.co

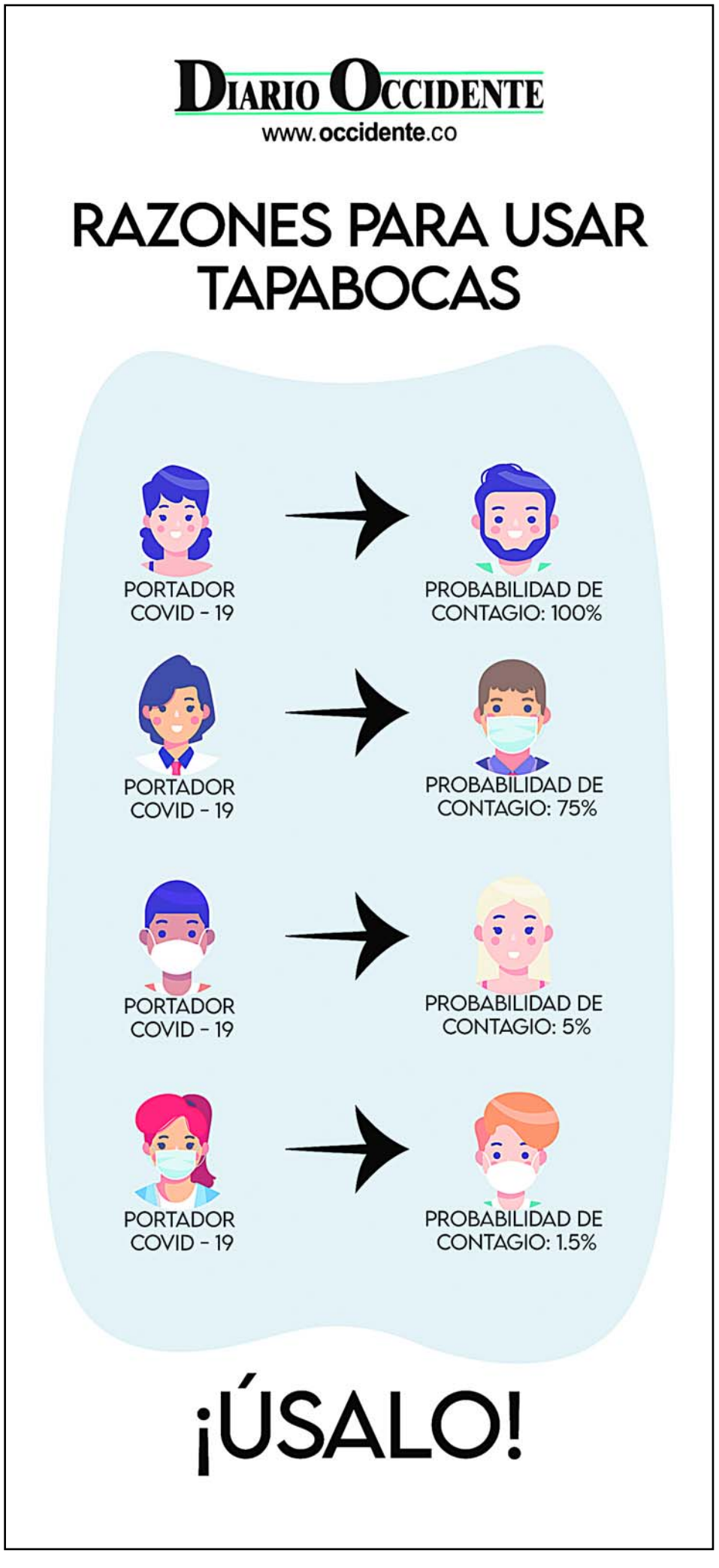

Las cinco cosas que aprendimos con Alerta aeropuerto

Hoy a las 10:00 p.m. llega a National Geographic una nueva temporada de Alerta Aeropuerto. Esta vez, la adrenalina se vive en el Aeropuerto Internacional Leonardo da Vinci en Fiumicino (Roma), la terminal aérea más grande de Italia y una de las más importantes de Europa. Alerta Aeropuerto ha dejado al descubierto perfiles de pasajeros sospechosos, insólitas mentiras o excusas de quienes intentan cometer delitos, así como también algunos de los errores más frecuentes que se cometen al viajar y que son fáciles de evitar. Estos son 5 aprendizajes que nos dejan sus episodios:

1 – Nada que esconder, nada que temer: Los agentes de seguridad en los aeropuertos de todo el mundo son especialistas en detectar mentiras, nerviosismo o respuestas inconsistentes. Hablar con los pasajeros es algo cotidiano en su trabajo y, aunque parezcan triviales, cada una de sus preguntas puede ser parte de un interrogatorio que determinará si una persona es sospechosa de intentar cometer algún delito.

En un capítulo de Alerta Aeropuerto en Madrid, una pasajera que decía ser colombiana no pudo responder correctamente a los agentes quién era el presidente de su país y en qué parte quedaba Cali. Inmediatamente se encendieron las alertas. Aprendizaje: no hay que ponerse nervioso. Respondiendo con la verdad y naturalidad, nada puede salir mal.

2 – Copas bajo control: Puede parecer obvio, pero muchos pasajeros lo olvidan. Presentarse con unas copas de más en el aeropuerto puede significar la anulación de la tarjeta de embarque. En esta nueva temporada de Alerta Aeropuerto, los agentes de seguridad perimetral del Aeropuerto Internacional Leonardo da Vinci, en Fiumicino, tienen la difícil tarea de ayudar a un pasajero que intenta embarcar a casa en estado de ebriedad. Tienen pocos minutos para lograr que se reponga y evitar que pierda el vuelo. Aprendizaje: ser cautos en el consumo de alcohol antes de un vuelo.

3 - Todo en orden: Pasaporte original y vigente, pasaje de ida y vuelta, lugar de estadía, otros documentos de identidad… Dependiendo del país a visitar, los requisitos para pasar los controles de seguridad de migración pueden variar. Algunos pueden pedir un comprobante de vacunación o una determinada cantidad de dinero por cada día de la estadía. Incumplir con una de esas exigencias puede significar la deportación o al menos una mala experiencia en el aeropuerto. Aprendizaje: investigar bien y en fuentes confiables la documentación requerida en el destino que se desea visitar.

4 - Control de seguridad: Con tantas formas creativas de falsificar documentos y de transportar narcóticos, los aeropuertos han tenido que tomar medidas cada vez más estrictas, y una de las cosas más tediosas de viajar es el control de seguridad. Para hacerlo menos estresante, lo mejor es estar bien preparado, conociendo y cumpliendo las reglas de lo que se puede y lo que no se puede transportar.

En uno de los episodios de temporadas anteriores, una pasajera intenta transportar a Italia un pollo horneado en su maleta. Al detectar material orgánico en su equipaje, los agentes de seguridad la trasladan a otra área del aeropuerto para hacer una exhaustiva revisión de sus pertenencias. Aunque no estaba cometiendo algún delito, le costó un poco de su tiempo y tranquilidad. Aprendizaje: evitar transportar alimentos u otros elementos de apariencia sospechosa.

5 - Favores costosos: Negar favores puede ser incómodo, pero cuando se trata de llevar o traer algo en un viaje internacional, lo mejor es decir que no. En varios episodios de Alerta Aeropuerto, algunos pasajeros detenidos aseguran que son inocentes y que el material narcótico encontrado en su equipaje no les pertenece.

Aprendizaje: a menos que sea una persona muy cercana, evitar transportar pertenencias de otras personas.

Jessi Uribe, primero en la plataforma de GoLiving.co

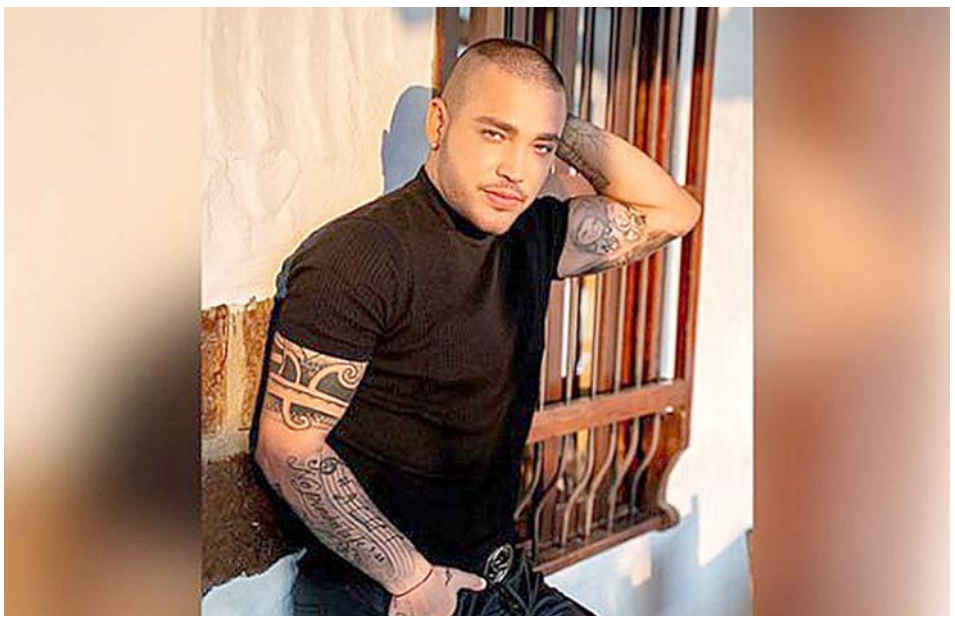

Con una inversión que asciende a los 700 millones de pesos, Living le da un giro al entretenimiento y lanza su nueva plataforma digital GoLiving.co, un nuevo espacio que le da vida a los conciertos y que abrirá este 30 de mayo con el show en vivo del mejor artista de la música popular del momento: Jessi Uribe.

GoLiving llevará así a cualquier rincón del mundo lo mejor de todos los géneros musicales para disfrutar y gozar sin salir de casa, responsabilizándonos de nuestra salud y la de nuestros seres queridos, en un show que les hará disfrutar de un rato inolvidable con los mejores estándares de calidad en tecnología y producción.

Artistas de talla nacional e internacional actuarán en vivo con toda su agrupación desde las instalaciones de la discoteca caleña Living con el mejor show de luces y sonido para los artistas nacionales y traspasando fronteras con artistas que desde Estados Unidos, Cuba, Puerto Rico y cualquier lugar del mundo, llegarán hasta la comodidad de su hogar. Jessi Uribe, Yeison Jimenez, Luis Alberto Posada y el Gran Combo de Puerto Rico, hacen parte de la nómina ya confirmada y que con lo mejor de su repertorio y acompañados de sus músicos, estarán en vivo en una transmisión que todos podrán disfrutar desde su dispositivo móvil, tablet o smart tv.

Serán en promedio cinco horas de entretenimiento en las que Djs en vivo, un artista local y el artista principal, les permitirán vivir momentos de esparcimiento y diversión para todos en casa, bajo la premisa de mantener el confinamiento, preservando la salud de todos.

Bajo un sencillo esquema en el que el usuario ingresa a la plataforma https://goliving.co, obtiene el PIN que le permitirá vivir la experiencia de toda una noche de fiesta por un valor de $20.000 o US$6 dólares, que podrán ser adquiridos con cualquier método de pago con la plataforma payU o en efectivo en puntos Baloto y Efecty.

SíguElos en @livingclubcali #QuedateEnCasa

DIARIO OCCIDENTE

www.occidente.co

SI LLEVAS UN DOMICILIO:

- Usa guantes y tapabocas
- Lávate las manos antes y después de cada servicio.
- No ingreses a los sitios a los que llevas los pedidos.
- Mantén una distancia prudencial de al menos 1.5 metros con la persona que recibe el pedido.
- Si sientes fiebre o algún síntoma de Covid-19, suspende tu actividad y repórtalo al: **486 55 55**, opción **7**, o a la línea **123**.

SI PIDES UN DOMICILIO:

- Pide solo si es necesario.
- Piensa bien tu pedido, para que no requieras un domicilio a cada rato.
- Exige que el domiciliario preste el servicio con guantes y tapabocas.
- Lávate las manos antes y después de recibir el pedido.
- Recibe el pedido en la puerta de tu casa o en la portería si vives en edificio o unidad residencial.
- Mantén una distancia prudencial de al menos 1.5 metros con la persona que recibe el pedido.

CUMPLIENDO ESTOS PROTOCOLOS SE CUIDA QUIEN RECIBE Y QUIEN LLEVA UN PEDIDO.

■ Más de 280 transformadores están siendo intervenidos

Avanza mantenimiento en la red de energía del sur

Actualmente se adelantan trabajos de poda técnica de especies arbóreas en el sur de Cali y en Bochalema. Según Empresas Públicas de Cali (Emcali), se busca mitigar los riesgos de afectación en el servicio de energía, que provee a 12.445 habitantes de dicho sector.

En el área se encuentran 281 transformadores que están siendo intervenidos con grupos operativos del departamento de mantenimiento, para lo cual se utilizan cinco quipos de maquinaria pesada y canastas, que facilitan la poda de las ramas de los árboles que hacen contacto con la red, especialmente en los sectores comprendidos entre las carreras 109 y hasta la 117 y entre las calles 25 y 42, extendiéndose de igual forma a la zona universitaria.

El 54% de las fallas en el sector de Bochalema son por causa de la vegetación.

Se suman a estos trabajos, el refuerzo de línea que se realiza sobre el tendido de red semi aislada conocido como cable ecológico, ubicado en la carrera 137 a lo largo calle 25 hasta el antiguo autocine Piedragrande.

Reporte

Según Emcali, en lo corrido del presente año en el sector de Bochalema se han registrado fallas donde el 54% de ellas compromete objetos sobre la red de energía siendo la vegetación la principal causa, 13% por presencia de gatos, roedores y otros animales, 14% por descargas atmosféricas, 9% por reformas y 10% por fallas propias de la red.

Los usuarios que tengan electrodomésticos que hayan presentado fallas debido al voltaje intermitente, pueden enviar una carta dirigida al departamento de mantenimiento de energía por la ventanilla única virtual: emcalieiceesp@emcali.com.co con los datos del suscriptor, dirección y detalles de la situación para que los funcionarios atiendan la solicitud.

■ Se verifica que cumplan requisitos de operación

Ambulancias de Cali están bajo la lupa

Las ambulancias de Cali se encuentran bajo inspección de la Secretaría de Salud Pública Municipal para verificar que estén actualizadas dentro del Sistema de Emergencias Médicas (SEM), a fin de asegurar la prestación de sus servicios en la ciudad.

Durante las últimas semanas fueron revisadas 36 ambulancias, de las cuales 33 cumplieron con los requisitos de la inspección rigurosa. La importancia de esta medida radica en que ante una situación de urgencias, emergencias o desastres, éstas son las primeras respondientes, por esto la estrategia apunta a revisar que los vehículos cumplan con lo necesario para la prestación del servicio de transporte asistencial y también para actualizar el código SEM y QR que las identifica, lo que permite que en la ciudad sean reguladas por el Centro Regulador de Urgencias y Emergencias (CRUE).

Miyerlandi Torres, secretaria de Salud, explicó que además de garantizar la seguridad del paciente, las ambulancias deben facilitar la identificación y ubicación de estos vehículos. Igualmente, "para realizar cada inspección se están tomando todas las medidas de bioseguridad", afirmó la funcionaria.

La capital vallecaucana cuenta con más de 360 ambulancias habilitadas para funcionar y durante la inspección se asignan los códigos SEM y QR, que sirven para identificar a los vehículos que prestan el servicio de transporte médico asistencial de pacientes en Cali. Esto responde a la actualización del manual de operación y procedimientos que se hizo este año por el organismo de salud.

OCCIDENTE EN TU BARRIO

Las denuncias, eventos y proyectos de tu barrio pueden ser noticia.

Cuéntanos al: 3024074327

Habitantes de Pance se blindan contra Covid-19

Los habitantes de corregimiento de Pance decidieron cuidarse entre todos y asumir el control de la zona en cuestión de movilidad para evitar contagios por Covid-19 y cumplir a cabalidad con la medida de aislamiento preventivo obligatorio.

El edil Juan Carlos Montenegro explicó que entre líderes y comunidad están manejando una ruta de la empresa de transporte público colectivo urbano Recreativos para que la gente baje hasta Cali a realizar sus diligencias más urgentes, con salida a las 6 de la mañana desde la cabecera de Pance hacia la terminal de Cali y a las 12 del mediodía de nuevo desde Terminal y hasta la cabecera.

"Es muy buena esta iniciativa porque la estamos manejando con un listado de asistencia, simplemente para que la comunidad de Pance de manera segura y controlada pueda dirigirse a la zona urbana para comprar alimentos, medicamentos o a una cita médica. Eso es lo que estamos realizando, obviamente teniendo en cuenta dos aspectos: acatando el pico y cédula y todas las medidas de bioseguridad", aseguró Montenegro.

La ruta de Recreativos únicamente moviliza a los residentes del corregimiento de Pance.

PUBLIQUE SUS AVISOS DE LEY
desde la comodidad de su oficina
DIARIO OCCIDENTE
www.edictosyavisosdeley.occidente.co

■ Las novedades del canal regional este mes

Mayo de grandes estrenos con Telepacífico

Usted podrá disfrutar de los grandes estrenos de Telepacífico a través de su cableoperador o TDT en Colombia. A nivel internacional usted podrá disfrutar de los estrenos, grandes producciones y toda la parrilla de contenidos a través de www.telepacifico.com/envivo o desde la app TELEPACÍFICO.

El sistema de medios públicos del pacífico colombiano ha realizado grandes producciones audiovisuales en distintos formatos, para el público nacional e internacional.

"Para nosotros es fundamental tener un diseño de contenidos y de parrilla de programación competitivos, en el mercado global. Nuestros televidentes deben continuar identificando a Telepacífico como un canal público, que puede entregarles documentales, series o programas periodísticos con grandes niveles de aceptación. En este periodo de la emergencia mundial es cuando nuestro público y la comunidad global, están buscando diversas alternativas de información y entretenimiento, realizando un mayor consumo de contenidos; En nuestro sistema de medios públicos encontrarán una gran opción, que además los lleva a conocer la identidad de nuestro país, del pacífico y su gente, seguiremos asumiendo esta etapa y en general la misión del canal, con responsabilidad social con el público y producciones de máxima calidad". Aseguró Ricardo Bermúdez Cerón, Gerente de Telepacífico.

Documental sobre Gardeazábal

LA TINTA DE LA VIDA es el documental que plasma la vida y la obra líder de opinión, escritor y exgobernador del Valle Gustavo Álvarez Gardeazábal; se estrenará el próximo 24 de mayo a las 8:40 de la noche. Es dirigida por Miguel Ernesto Yusti, la producción es de Andrea Arboleda.

Gardeazábal es considerado como un autor irreverente que despierta polémica en distintos sectores, por su manera de analizar e interpretar la realidad. Su mirada del mundo es diferente a la del común, se ha destacado tanto en lo artístico, como en lo político y lo mediático. Como sus competidores son inclementes. Creo su hogar y su refugio en el campo, bautizado como El Porce, en el que recibe a destacadas figuras que le consultan su punto de vista sobre temas sociales o políticos. Pero En importantes momentos de éxito en su trayectoria, ha sido señalado por sus contradictores. Como un acto irreverente, construyó un mausoleo para ser sepultado al fallecer, sin seguir normas religiosas y sólo respondiendo a sus deseos; un refugio final para estar lejano a sus contradictores.

"Es el mismo a quien la sociedad intenta transformar en una persona del común, él como no se deja , ha fabricado su propio refugio, su propio paraíso en la finca familiar el Porce. El lugar dónde las personas van a consultarle sobre qué hacer con su vida, y como los consejos de Gustavo son los apropiados, llaman el oráculo del porce. Siguen insistiendo en cambiarlo y Gustavo ha construido su propio mausoleo; su propia tumba, donde podrá descansar de aquí a la eternidad, en a libertad y a su manera, el documental es un homenaje a él y a todos los que son diferentes".

Más estrenos

Entre los estrenos de mayo, llega una producción cinematográfica llamada Irma, esté jueves 21 de mayo a las 9:15 PM. La película recrea la vida de una joven afrocolombiana que es perseguida por la sombra de su extinto padre boxeador. La madre de Irma intenta alejarla del boxeo, con la convicción de que salvará su vida. IRMA es una película que explora temas como la juventud, la violencia psicológica, la resistencia cultural y la magia de la herencia africana del pacífico colombiano.. Una historia de sanación y búsqueda de la identidad, rompiendo paradigmas raciales, de género e incluso socioeconómicos, que nos muestra la lucha al romper modelos sociales. Es dirigida por Carlos Castaño y la producción es de Lucia Cedeño, se estrenará el día de la afrocolombianidad en Colombia, por primera vez en la pantalla de televisión.

EL QUE SABE, SABE es una iniciativa de la Gobernación del Valle, la Secretaría de Educación Departamental y Telepacífico. El programa concurso de televisión educativa que se estrenará este miércoles 20 de mayo a las 5 de la tarde. Seemitirá lunes, miércoles y viernes. Es un formato innovador de olimpiadas del saber, para estudiantes de instituciones públicas del Valle del Cauca. Se trata de un programa-concurso de talentos educativos, con la participación de los estudiantes más destacados de primaria, secundaria y media vocacional de los 42 municipios del Valle del Cauca; quienes intervendrán, desde sus casas, resolviendo pruebas digitales organizadas por grados. La dirección es de Diego Fernando Valencia y la conducción del reconocido influenciador "EL MINDO".

SEGUNDA ENTREGA DE "BUENAVENTURA NO ME DEJES MÁS". Este domingo 24 de mayo a partir de las 03:30 PM usted conocerá la verdadera historia de Yuri Buenaventura, quien dejó su natal puerto vallecaucano huyendo de la violencia. Pese a vivir en las calles de París, fue allí donde hizo realidad sus sueños. Aunque cumplió su sueño en Francia, Yuri Buenaventura, vuelve a su ciudad natal para descubrir los secretos de la tradición oral de su tierra.

"Hemos adoptado una línea de contenidos de alta calidad por la cual trabajamos permanentemente. Hoy ya es habitual encontrar en Telepacífico opciones de producciones capaces de competir con cualquier plataforma multimedia a nivel mundial. Los invitamos a seguir nuestros productos audiovisuales y a continuar apoyando el talento del pacífico, con historias locales con impacto global". Aseguró Marino Aguado, Jefe de Producción de Telepacífico.

Huawei se pronuncia ante medidas tomadas por Estados Unidos

Huawei se opone categóricamente a las enmiendas hechas por el Departamento de Comercio de los Estados Unidos en su normativa sobre productos extranjeros, que ataca específicamente a la compañía. El gobierno de los Estados Unidos incluyó a Huawei en la lista de entidades el 16 de mayo de 2019 sin justificación. Desde ese momento, y a pesar del hecho de que una serie de elementos industriales y tecnológicos clave no estaban disponibles para nosotros, nos hemos mantenido comprometidos con el cumplimiento de todas las normas y regulaciones del gobierno de ese país. Al mismo tiempo, hemos cumplido nuestras obligaciones contractuales con los clientes y proveedores, y hemos sobrevivido y seguido adelante contra viento y marea. Sin embargo, en su incesante búsqueda para reforzar su dominio sobre nuestra compañía, el gobierno de los Estados Unidos ha decidido proceder e ignorar por completo las preocupaciones de muchas compañías y asociaciones de la industria.

Esta decisión es arbitraria y perniciosa, y amenaza con socavar a toda la industria en el mundo. Esta nueva normativa afectará la expansión, el mantenimiento y las operaciones de redes, que cuestan cientos de miles de millones de dólares y hemos implementado en más de 170 países. También afectará los servicios de comunicaciones para las más de 3 mil millones de personas que usan productos y servicios de Huawei en todo el mundo.

Para atacar a una empresa líder de otro país, el gobierno de los Estados Unidos ha dado la espalda intencionalmente a los intereses de los clientes y consumidores de Huawei. Lo anterior va en contra de la afirmación de ese gobierno de que está motivado por la seguridad de la red.

■ Encuesta online de FTI Consulting

A 7 de cada 10 empresarios les preocupa su futuro

Siete de cada 10 empresarios están preocupados o muy preocupados por el impacto de la pandemia sobre el futuro económico de las empresas, y son muy pocos los que se sienten preparados para afrontar consecuencias económicas.

Así lo señalaron 61 empresarios de los sectores Servicios, Financiero, Industria y otros, que respondieron una encuesta online de FTI Consulting, con Presidentes y Directivos de Áreas Financieras en empresas en Colombia, entre el 13 y el 24 de abril de 2020.

Ocho de cada 10 empresas esperaba que este año fuera bueno o muy bueno, pero dada la crisis, la mayoría piensa que no se van a recuperar antes del próximo año, o incluso después. Esta percepción concuerda con la opinión de expertos internacionales en cuanto a la profundidad y duración de la crisis económica.

El principal impacto es la afectación a la demanda de sus productos o servicios, o directamente la afectación a la venta. En términos generales las empresas iniciaron la crisis con un nivel moderado de deuda financiera.

¿Qué esperan?

Para sortear esta situación esperan del Gobierno: Financiamiento a tasas favorables un 30%; Garantías para acceder a créditos un 26%. Y medidas laborales (suspender el pago de parafiscales 13%.

Hay poco interés en la muestra por los subsidios del gobierno o protección a la industria nacional.

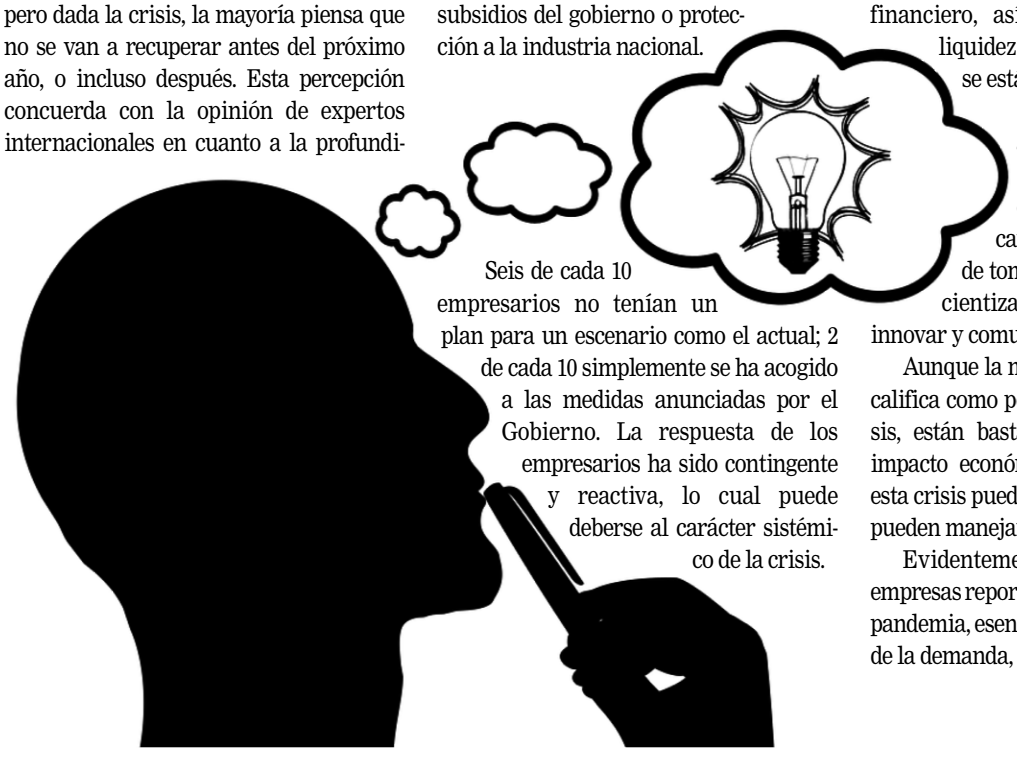

Seis de cada 10 empresarios no tenían un plan para un escenario como el actual; 2 de cada 10 simplemente se ha acogido a las medidas anunciadas por el Gobierno. La respuesta de los empresarios ha sido contingente y reactiva, lo cual puede deberse al carácter sistémico de la crisis.

La gran mayoría de empresas comenzó a implementar las medidas de forma más bien tardía, apenas en marzo cuándo comenzó la cuarentena, aunque un poco más de la mitad piensa que hasta ahora ha podido manejar la situación relativamente bien, y 4 de cada 10 reconocen que van a requerir apoyo, principalmente de consultores financieros y de comunicaciones.

Las empresas quieren proteger a sus empleados tanto como puedan, por lo que muchos están enviando a vacaciones a los que sea posible y no están haciendo nuevas contrataciones. Las renegociaciones con proveedores, y con el sector financiero, así como la búsqueda de liquidez adicional son medidas que se están tomando.

Sin embargo, si estas acciones no son suficientes, la nómina tendrá que ser ajustada y se buscará cómo mejorar el proceso de toma de decisiones. Poca concientización de la necesidad de innovar y comunicar.

Aunque la mayoría de los encuestados califica como positivo el manejo de la crisis, están bastante preocupados por su impacto económico, lo que sugiere que esta crisis puede ser más grande de lo que pueden manejar.

Evidentemente, la mayoría de las empresas reportan un efecto negativo de la pandemia, esencialmente por la afectación de la demanda, o de las ventas.

¿Qué hacer para manejar la crisis?

La mayoría de empresarios busca en primer lugar controlar la nómina y reducir las salidas de efectivo; si eso no funciona acudirán a fuentes adicionales de liquidez e incluso a reducir el tamaño del negocio.

Enviar a los colaboradores a vacaciones (o licencia), así como congelar la nómina; renegociar con proveedores y con el sector financiero; y solicitar nuevos créditos son las acciones más mencionadas.

Diseñar un plan de comunicaciones y relacionamiento con sus stakeholders es, individualmente, una de las acciones más tomadas. Es interesante ver la poca importancia dada a la innovación.

Quienes no habían aplicado medidas de liquidez o control de nómina, ahora lo hacen. Además consideran reducir el tamaño del negocio (que era la última acción prevista antes) y mejorar la toma de decisiones.

Definitivamente son muy pocos los empresarios que consideran la innovación como una forma de salir delante de esta crisis.

Las empresas señalan que necesitan del Gobierno condiciones de acceso al crédito y medidas laborales parafiscales, y hay poca solicitud de subsidios en la muestra.

A la pregunta de ¿Cómo mejorar el proceso de toma de decisiones para las empresas? Señalaron que los asesores externos están siendo considerados por casi la mitad de ellas.

Cuatro de cada 10 empresas podría requerir ayuda externa para manejar esta crisis, más en el área financiera (incluyendo reestructuración), aunque también en comunicaciones estratégicas.

En opinión de FTI Consulting "Pese a que la crisis tomó por sorpresa a una gran parte de los empresarios, las acciones tomadas por ellos en el manejo de la liquidez son adecuadas. Sin embargo, preocupa que no haya conciencia en la necesidad de repensar el modelo de negocios sobre la innovación y tecnología. También llama la atención la menor importancia que se da al aspecto comunicacional, siendo uno de los temas que más recomendamos para salir avante de la crisis".

TU SALUD ESTÁ EN TUS MANOS

#QUÉDATEENCASAYA

#LAVACUNAESTÁENVOS

#ENELVALLENOSCUIDAMOS