EJEMPLAR GRATUITO

www.occidente.co @diarioccidente Diario Occidente

DIARIO OCCIDENTE

Cali, Miércoles 22 de abril de 2020 | LA INFORMACIÓN NO TIENE PRECIO | N.º 6.557 ISSN 0124-5171

■ Hoy, a partir de la 1:30 P. M.

Donatón: la hora del Valle más solidario

Hoy, a partir de la 1:30 P. M., con transmisión de siete horas por Telepacífico, se realizará la Donatón Valle solidario, que busca recaudar recursos y alimentos para las personas vulnerables del Valle del Cauca.

Esta campaña, liderada por la Gobernación del Valle, está dirigida a la comunidad en general, televidentes y empresarios, que podrán realizar aportes como productos, mercados y dinero a través de la línea telefónica 6203930, Rappi y transferencias bancarias. PÁG. 3

Alcalde de Cali pide recursos al Gobierno central

Ante el anuncio de la prórroga del aislamiento obligatorio, el alcalde de Cali, Jorge Iván Ospina, hizo un llamado al Gobierno Nacional para que descentralice los recursos con el fin de garantizar la seguridad alimentaria de las familias de escasos recursos durante la cuarentena. PÁG. 2

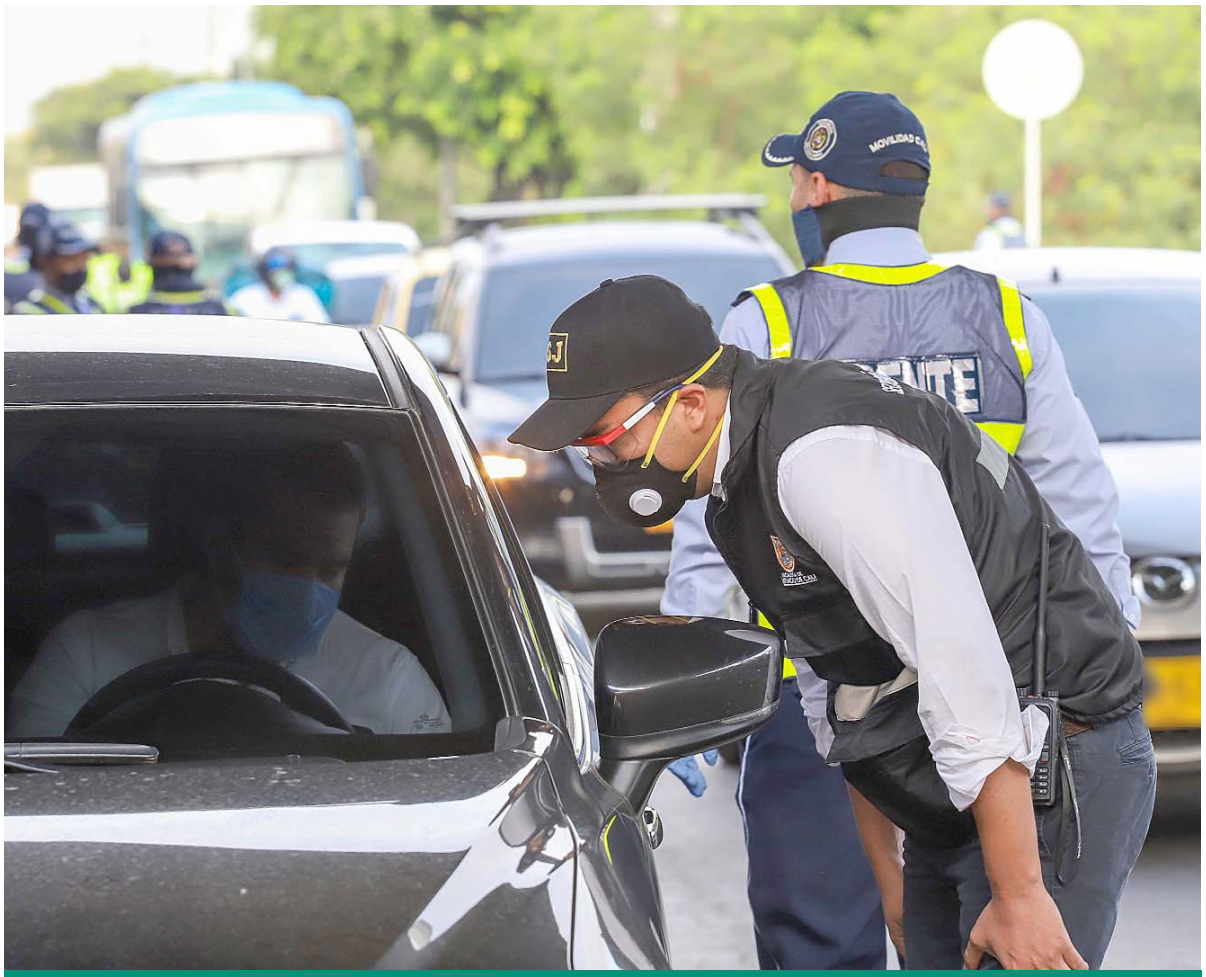

Habrá bloqueo sanitario

Foto: Comunicaciones Alcaldía de Cali

Para evitar que la migración de venezolanos proveniente de Ecuador aumente los contagios de Covid-19 en el Valle del Cauca, el alcalde de Cali, Jorge Iván Ospina, anunció que se realizará un bloqueo sanitario para controlar e incluso impedir el ingreso de migrantes a la ciudad. PÁG. 2

Donatón Valle Solidario

GOBERNACIÓN VALLE DEL CAUCA

Apoyan Alcaldías Municipales

Un Valle solidario es un Valle invencible

Acompáñanos este 22 de abril desde la 1:30 de la tarde por el canal regional Telepacífico.
Puedes ayudarnos a través de:

Rappi, Puntos Gane y Súper Giros con donación de alimentos o transferencias a nombre:
Corporación para el desarrollo social y cultural del Valle del Cauca CORPOVALLE
NIT: 800.182.554-0

línea de atención 6203920

■ Buscan contener contagios de Covid-19 por diseminación

Analizan bloqueo sanitario en vías del sur de Cali

Con un cierre sanitario, mandatarios de la región esperan controlar el ingreso de migrantes extranjeros que vienen desde el sur del país huyendo de la situación que padece Ecuador por causa del Coronavirus, cruzando por Jamundí, Villa Rica o Candelaria.

En las primeras horas de la mañana, el alcalde de Cali Jorge Iván Ospina reiteró su intención de establecer un bloqueo sanitario "porque no se puede permitir más el ingreso de migrantes debido a que son potencialmente hiper diseminadores del virus".

Hoy se adelantará un consejo de seguridad entre diferentes autoridades y la Fuerza Pública para coordinar operativos viales.

Bloqueo

Ospina espera tener una reunión entre la Gobernadora del Valle, Clara Luz Roldán y el alcalde de Jamundí, Andrés Felipe Ramírez, para analizar en conjunto la oportunidad de llevar a cabo esta acción de control en el puente Guillermo León Valencia en límites entre el Valle del Cauca y el Cauca.

La Gobernadora le dio la razón al Alcalde de Cali, refiriéndose al aumento de casos relacionados con el acceso de personas desde el sur, pero aclaró que "no se nos están entrando por la frontera normal, sino por trochas, y eso ha hecho que nos llegue mucha gente de Ecuador".

Por su parte, el Alcalde de Jamundí dijo estar dispuesto a trabajar en equipo con ambos mandatarios, pero solicitó revisar el decreto presidencial que establece la prohibición del cierre de vías nacionales, que incluye la Panamericana.

De acuerdo con Ramírez, desde hace unas semanas se ha establecido más controles de la Policía Militar en el puente Guillermo León Valencia, que conecta a Cali con Jamundí.

De otro lado, fuentes de seguridad del Centro Administrativo Municipal, precisaron que el pasado lunes varios grupos de migrantes venezolanos bloquearon el tráfico vehicular en la Avenida 2N en inmediaciones del palacio municipal, unos exigiendo al gobierno local les regrese a su país y otros solicitando alimentos ante la decisión de quedarse en esta ciudad.

■ Gobierno local respaldó ampliación de cuarentena

Piden recursos y más pruebas rápidas de Covid-19

Luego de que el Gobierno Nacional anunciara la extensión del aislamiento obligatorio hasta el 11 de mayo, el alcalde de Cali Jorge Iván Ospina se refirió a la medida como un desafío, tanto para el abastecimiento de los alimentos al interior de los hogares como para los recursos de las empresas y del Estado mismo.

Sin embargo, Ospina indicó que es fundamental asumir el desafío porque de por medio está la vida, "por eso demandamos del gobierno central la descentralización de recursos para solventar la seguridad alimentaria de nuestra comunidad", dijo el mandatario.

Y agregó que necesitan contar con el suficiente número de pruebas para poder hacer mejores mapeos e investigación del comportamiento de la epidemia en la ciudad de Cali.

Anuncio que fue reafirmado por la secretaria de Salud Pública de Cali, en cabeza de Miyerlandi Torres Ágredo, quien señaló que este tiempo de extensión les permite seguir implementando actividades de control y vigilancia en la ciudad para controlar la propagación del virus y la ampliación de los servicios de salud. "Somos conscientes que esto implica un reto para todos en diferentes sentidos, pero en este momento debe primar lo más valioso que tenemos, que es la vida".

■ Garantizan protocolos de seguridad

Reactivan obras de infraestructura en el sur de Cali

Desde el pasado lunes la Secretaría de Infraestructura reactivó los 36 contratos de obra y de interventoría.

Desde que el gobierno nacional decretara medidas para la reanudación de obras de infraestructura, la Secretaría de Infraestructura de Cali retomó 36 contratos de interventoría, consultoría y suministro. Las actividades serán interpuestas bajo un protocolo de bioseguridad el cual tendrán que acatar los consorcios, el personal operativo y demás entes, con el fin de evitar las concentraciones de personas.

Para las medidas sanitarias se implementarán buenas prácticas de higiene como el lavado de manos, evitar que asistan al trabajo operarios que presentan síntomas gripales, promover el no uso de móviles u otros dispositivos entre varios colaboradores y cubrirse con el antebrazo al toser o estornudar.

Según Juan Diego Flórez González, líder de dicha cartera, aseguró que se va a "implementar una unidad móvil para visitar las obras y permitirnos verificar que las condiciones que estamos imponiendo se puedan cumplir cabalmente, y no haya ningún trabajador de nuestras obras que esté desprotegido de las normas de bioseguridad".

Obras

Las obras que serán reactivadas son la construcción de la carrera 99, la vía Cali - Jamundí, la ampliación de la vía Pance, la avenida Ciudad de Cali y el puente sobre el río Lili.

Actualmente se realiza el mantenimiento vial en la autopista Suroriental, en donde se adelantan los trabajos de recomposición de carpeta asfáltica en el carril central, entre carreras 23 y 36.

■ Hoy, gran Donatón

Valle a mostrar su solidaridad

Desde la 1:30 de la tarde de hoy, el canal regional Telepacífico hará la transmisión de la gran Donatón "Valle Solidario" con la cual la Gobernación del Valle espera recoger ayudas para los más necesitados del Valle del Cauca durante estas épocas de aislamiento por la pandemia del Covid- 19.

La gobernadora del Valle, Clara Luz Roldán extendió la invitación a la comunidad en general, a los gremios y el sector empresarial, para que hagan su donación durante esta jornada.

La mandataria dijo que "nos hemos puesto la meta de que en esta gran Donatón necesitamos 200 mil mercados, para que ningún vallecaucano llegue a la mesa y no tenga un plato de comida".

La dirigente agradeció a más de 30 artistas que ya confirmaron su participación, así como el apoyo de humoristas, presentadores e influenciadores que también pondrán su granito de arena en las siete horas de transmisión por el canal regional Telepacífico.

Así mismo, Roldán indicó que ayudar es muy fácil y ya está habilitada la línea 620 39 20 para conectarse y determinar cómo será ese apoyo. Además, ya hay empresas Supergiros y Gane que se han sumado para realizar el recaudo a través de sus puntos en el departamento, el país y hasta a nivel internacional.

"Vamos a tener a Rappi apoyándonos, no es sino llamar y decir voy a aportar un mercado de 30 mil pesos, de 50 mil o uno de 80 mil pesos, usted elige de acuerdo con lo que su corazón y su bolsillo le permita ayudar, pues lo importante es saber que el mercado que se da llega a una familia que hoy lo necesita", dijo la mandataria.

Así mismo, indicó que las donaciones en dinero se podrán hacer a Corpovalle a través de las cuentas de ahorros del Banco de Occidente: 010126654; Bancolombia: 06000000639, y Davivienda: 379400001507.

En el primer piso de la Biblioteca Departamental se encuentra ubicado el centro de acopio de la Donatón "Valle Solidario" donde llegarán todas las donaciones y se tendrá 40 vehículos para recoger las en Cali y el departamento.

Especial Diario Occidente

La gobernadora del Valle, Clara Luz Roldán hizo un llamado a los vallecaucanos para que hagan su donación.

Especial Diario Occidente

Artistas como Greeicy Rendón, Jorge Celedón, Willy García y Richie Valdés estarán presentes en la donatón.

Los artistas

Más de 30 artistas nacionales e internacionales confirmaron su participación en la gran Donatón "Valle Solidario", que se realizará hoy.

Sebastián Yatra, Greeicy Rendón, Alberto Plaza, Piero, Jorge Celedón, Willy García, son, entre otros, los artistas que se unirán a esta causa.

"El miércoles el Valle del Cauca será una sola canción, la idea es que todos nos unamos a la Donatón Valle solidario', este será el aporte de los artistas de la región a los más necesitados", dijo el cantante Willy García.

El cantante de género urbano, Junior Jein, invitó a "que los 42 municipios del departamento nos pongamos la mano en el corazón y nos unamos a la Donatón", mientras el músico y productor, Richie Valdés, señaló que es tiempo de que "ayudemos a toda nuestra gente del Valle del Cauca que nos necesita, este 22 de abril".

"Todos estemos pendientes de Telepacífico y pendientes de apoyar esta jornada para recibir ayudas y música para todos", dijo el artista Mauro Castillo.

Israel Romero, del Binomio de Oro, dijo que " debemos unirnos para apoyar la Donatón", y en ese mismo sentido Carlos Nuño, de la Grande de Madrid, manifestó que "debemos unirnos todos en pro del Valle del Cauca".

PICO Y PLACA HOY

TAXIS	PARTICULARES
1-2	9-0
6:00 a.m. a 5:00 a.m.	6:00 a.m. a 10:00 a.m. y de 4:00 p.m. a 8:00 p.m.

Graffiti

MAURICIO RIOS GIRALDO
maurorios@diarioccidente.com.co
Teléfono 8831111

En medio de las diferencias políticas y de algunas heridas de campaña que parece no han cerrado del todo, en los círculos políticos de Cali se empieza a hablar de la necesidad de "empujar todos para el mismo lado", ante el gran desafío que representará reactivar la economía de la ciudad después de la emergencia sanitaria causada por la pandemia del Covid-19.

Jorge Iván Ospina

En ese sentido, varios de los concejales que no acompañaron en campaña al alcalde Jorge Iván Ospina, vienen hablando entre ellos de la necesidad de cerrar filas en torno a la administración municipal.

La idea no es hacer gobiernismo per se, sino reconocer que Cali quedará en una compleja situación social y económica que demandará decisiones estructurales e iniciativas de gran impacto que sólo se podrán sacar adelante si la Alcaldía y el Concejo, y claro, el sector privado también, trabajan en el mismo sentido. Si cada quien sigue por su lado, por desconfianza, por rivalidades o por la razón que sea, será muy difícil reactivar la ciudad después de este frenazo...

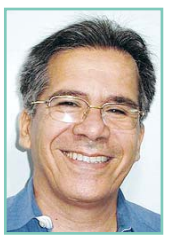

Ramiro Varela

Y para ello, sin duda, es necesario que independientemente de las diferencias políticas se reconozca al Alcalde como el líder de ese proceso, y que él, a su vez, reconozca los otros liderazgos que pueden apoyarlo en esa misión.

Consultado sobre el tema por Graffiti, el excongresista Ramiro Varela, consagrado analista de los temas de Cali, dijo:

"La pandemia del Covid y la económica por quiebras, estrés, etc., obliga a cumplir el mandato del papa Francisco en Colombia: pensar en grande, no meterse en chiquiteces"...

"Gobernantes, políticos, empresarios, gremios y ciudadanos, a unirnos, la crisis es para empujar la carreta entre todos y en un mismo sentido", agregó Varela.

Desinfección

Buga. Como una estrategia para prevenir la llegada de más casos de coronavirus a esta localidad, la administración adelanta jornadas de desinfección dirigida a los vehículos que circulan por las entradas del municipio y sectores como la Avenida del Milagroso y Paloblanco.

Contra el dengue

Con la búsqueda de criaderos de Aedes Aegypti en las calles, plazas y parques, así como la inspección de sumideros, jornadas de educación sanitaria y fumigación, la Unidad Ejecutora de Saneamiento del Valle del Cauca continúa la estrategia para controlar el dengue en el departamento, anunció el director de la entidad Diego Victoria, quien indicó que con la fumigación a cielo abierto se espera llegar esta semana a unas 29.200 viviendas, de 20 municipios del Valle.

Reactivación

Uno de los objetivos del Plan de Desarrollo 2020-2023 será reactivar la economía del Valle del Cauca a corto y mediano plazo, sin dejar a un lado el programa de Gobierno de Clara Luz Roldán, anunció la directora del Departamento de Planeación del Valle del Cauca, Lorena Sofía Velasco, en el marco de las presentaciones virtuales que adelantan los secretarios de despacho de este documento ante la Asamblea del Departamento.

Multas

Multas onerosas y cárcel para quienes teniendo Covid -19 sean sorprendidos fuera de casa solicitó a las autoridades la secretaria de Salud del Valle, María Cristina Lesmes, quien dijo el hecho de que la región sea la segunda con más contagios es por la indisciplina con la cuarentena.

Desinfección en sitios concurridos

Fumigan espacios públicos en Jamundí

Con el fin de controlar la presencia del Covid- 19 en el municipio de Jamundí, la empresa de aseo de Jamundí se vinculó a las medidas adoptadas por la alcaldía con jornadas de desinfección en diferentes puntos de la Villa de Ampudia.

La empresa de aseo, Jamundí Aseo S.A.ya inició estas labores preventivas en las jornadas de desinfección y limpieza lideradas por Secretaría de Infraestructura y la Secretaría de Salud, las cuáles se seguirán realizando cada tres días por parte de la empresa.

Especial Diario Occidente

La empresa de aseo de Jamundí inició varias jornadas de fumigación.

La cobertura de las primeras jornadas fue en sectores como: Cinco Soles, Ciudad Country, Ciudadela El Castillo, Carrera 10 y 11 desde el Hospital hasta Los Hijos de Shirley.

Así mismo se cobijaron cajeros automáticos, bancos, la Estación de Policía y algunos lugares mayor flujo de transeúntes.

El Alcalde Andrés Felipe Ramírez, manifestó su agradecimiento a la compañía por atender el llamado de la ciudadanía y se espera que con el trabajo en equipo que se desarrollará, se garantice la seguridad de los jamundeños.?

Las jornadas de desinfección en esta localidad continuarán para garantizar el bienestar de todos los habitantes de esta localidad.

Se espera para los próximos días que se adelanten nuevas jornadas de desinfección en otros lugares del municipio.

Confirman nuevos casos

Palmira mantendrá medidas durante la cuarentena

Mientras la Alcaldía de Palmira confirmó nueve casos nuevos de coronavirus y 45 positivos de la enfermedad, el alcalde de esta localidad, Oscar Escobar, anunció que las medidas dispuestas por su administración para la Villa de las Palmas continuarán.

Ayer, la secretaria de Salud de Palmira, Clara Sánchez, dijo que "tenemos nueve casos que se identificaron como contagio por contacto estrecho. Se trata de dos menores de edad, uno de ellos identificado como contacto de un caso relacionado con importación. Una mujer adulta, tres hombres de 21, 26, 29 y otro de 71 años y dos mujeres de 51 y 53 años con síntomas leves".

Por otra parte, el alcalde dijo que con la ampliación del aislamiento por el presidente y con la apertura de nuevos sectores económicos, Palmira mantendrá el decreto del pico y cédula como está el día de hoy, que se mantendrá hasta el 11 de mayo.

Así mismo, indicó que se viene dialogando con los sectores productivo y la construcción, con quienes se reunirá hoy para definir horarios y protocolos y los medios de transporte.

Y trabajar más en la conciencia ciudadana para evitar nuevos contagios, sobre todo con las personas que saldrán a hacer deporte.

La alcaldía de Palmira mantendrá las medidas adoptadas hasta el 11 de mayo.

Ante reinicio de clases

Entregan tabletas a estudiantes del Valle

Ante el reinicio esta semana de las clases en las instituciones educativas públicas del Valle del Cauca de manera virtual, el gobierno departamental anunció la entrega de 40 mil tabletas en comodato a los estudiantes vallecaucanos de escasos recursos que no cuentan con las herramientas para estudiar a través de las redes.

La secretaria de Educación del Valle, Mariluz Zuluaga, dijo que "las tabletas serán entregadas a los estudiantes de las instituciones educativas oficiales para que tengan la oportunidad de usarlas en sus hogares mientras dure el aislamiento generado por el Covid-19".

Agregó la funcionaria que "la entrega de las tabletas se está coordinando con los directivos de las 149 instituciones educativas oficiales del Valle atendiendo al censo realizado con la comunidad educativa".

La gobernadora del Valle, Clara Luz Roldán, manifestó que "se entregarán, en comodato, más de 40 mil tabletas, que están en los inventarios de los planteles públicos de los 34 municipios no certificados del Valle del Cauca para que sean utilizadas por los niños, niñas, adolescentes y jóvenes que carecen de herramientas tecnológicas para su trabajo escolar en casa".

Zuluaga manifestó que "con este dispositivo tecnológico estamos facilitando la continuidad del proceso pedagógico de los estudiantes".

Editorial

El reto del autocuidado

Es necesario que cada persona asuma la responsabilidad de cuidarse del virus, sin que el Estado tenga que vigilarle.

Si bien el Estado, en todos sus niveles, juega un papel fundamental en la lucha contra el Covid-19, el discurso y el comportamiento de muchos colombianos parece desconocer el componente de autocuidado que le asiste a cada persona en la prevención del contagio del coronavirus.

Dejar la responsabilidad de todos en manos del Estado es una manera de evadir las obligaciones que le competen a cada persona en esta batalla por la salud de todos.

Resulta inaudito y decepcionante que las autoridades tengan que estar tras ciudadanos inconscientes que, pese a las restricciones y las advertencias, se empeñan en salir a la calle y desconocen las medidas de prevención.

El Gobierno Nacional, mediante la cuarentena, se está dando tiempo para acondicionar el sistema de salud y atender oportunamente los casos de Covid-19 que se compliquen y requieran atención especial, pero el confinamiento obligatorio no puede ser indefinido y las autoridades no pueden ir detrás de cada ciudadano verificando que se lave las manos, que use tapabocas, que mantenga el distanciamiento social y que salga sólo cuando sea necesario.

A medida que se abran más actividades para evitar el colapso económico, será más necesario que cada ciudadano asuma esta coyuntura con la mayor responsabilidad posible.

En la medida en que cada persona salga a lo mínimo, mientras se supera la pandemia, se facilitará que quienes necesitan salir circulen con menor riesgo de contagio, que no haya aglomeraciones y, por lo tanto, que los riesgos de contagio sean menores.

Mientras no haya una vacuna, quedarse en casa seguirá siendo la fórmula más efectiva para protegerse del coronavirus.

METRÓPOLI

Un mes Covid 19 y la pandemia "económica"

RAMIRO VARELA M.

Hace un mes, el 21 de marzo, se presentó el primer muerto en Colombia por Covid y hoy tenemos 189, es decir 3.78 muertos / 1 millón habitantes, lo que permite hacer comparaciones:

España tuvo el primer fallecido el 3 de marzo de 2020 y al mes, el 3 de abril, alcanzó la cifra 10.935 fallecidos, para un índice de 237.7 fallecidos por un millón de habitantes. Ecuador tuvo el primer fallecido el 13 de marzo y el 13 de abril alcanzó 355 muertos, para un índice de 20.8 fallecidos por un millón de habitantes, y EE.UU. el 28 de febrero de 2020 tuvo el primer muerto y el 28 de marzo alcanzó 2.010 muertos, con una tasa de 32.8 muertos por millón. Indudablemente, Colombia ha hecho bien la tarea de control y mitigación.

El Covid, con su epidemia mortal, debe ser comparada con la violencia colombiana. A la fecha 189 muertos por Covid, tenemos en un mes 6.03 muertos/dia y el año pasado tuvimos en Colombia, en promedio, 32.3 muertos / día por violencia, la escalofriante cifra de 11.630 homicidios en el 2019 (1.114 en Cali en el año, en el mes 92, en promedio, y por Covid 29).

Por supuesto que ningún muerto se justifica, pero las cifras frías indican que el Covid en su primer mes, representa el 18.3% % de los muertos de la violencia. Es urgente que pensemos en la epidemia "económica", muertos por problemas de perderlo todo, hambre, estrés, suicidios, etc. Solo nos queda respaldar nuestras autoridades para salvar la salud pública y poner a andar la reactivación económica.

MUNDUS

La diezma

RODRIGO FERNÁNDEZ CHOIS

Ese es el nombre de uno de los más fuertes castigos que el imperio romano imponía a sus legiones cuando se acobardaban. Su objetivo era que fuese ejemplar como ninguno.

La sanción consistía en separar a los merecedores de la pena y hacer que formaran filas de diez hombres. Luego, por un mecanismo de sorteo se elegía al azar a uno de cada fila y se ordenaba a los restantes nueve que lo mataran a garrote limpio. No había favorecimientos ni predilecciones a la hora de escoger a los desafortunados… Sólo intervenía la suerte.

Hasta hace un par de días creía que exponernos a una diezma por causa del virus era la menos mala de las alternativas posibles para evitar que el aislamiento –con el correspondiente freno de la economía- no terminara siendo una cura peor que la misma enfermedad. Opinaba que todos tendríamos que echar nuestro destino a suertes en una especie de macabra selección artificial -artificial porque no dudo de la creación humana del virus- y quienes sobreviviesen a la infección quedarían vacunados y el mundo continuaría su andar. Incluso lo consideraba por el atenuante de que la mortalidad del 7% del Covid-19 es más favorable que el de la diezma romana.

Sin embargo, en cuarentena la reflexión suele mejorar. Y a pesar de que abundan mensajes en los que se pretende minimizar las muertes causadas por el virus en comparación con las causadas por otros lamentables males, la realidad es que ese 7% de letalidad sería considerablemente mayor si no se hubiesen tomado las medidas de aislamiento. Conclusión: quedarnos en casa sigue siendo lo más inteligente.

Las columnas reflejan la opinión del autor, no la posición editorial del Diario Occidente.

EN VOZ ALTA

"Hay quien cruza el bosque y sólo ve leña para el fuego."
León Tolstoi.

EL RINCON DEL PENSAMIENTO

Estrategias

Estas son algunas estrategias de Napoleón Hill, divulgadas en su libro "La magia de pensar en grande". El empleo apropiado de estas técnicas te ayudará a mejorar la calidad de tus relaciones y, por lo tanto, la calidad de tu vida:

1. Mantente fresco cuando otros estén furiosos y pierdan la cabeza. Tú tienes el control sobre tus emociones, no lo pierdas. No se trata de no demostrar tu molestia, sino de hacerlo mesuradamente, sin después arrepentirte de una acción cometida en un momento de descontrol.

2. Recuerda que cada discusión tiene al menos tres puntos de vista: el tuyo, el del otro y los de terceros, los cuales probablemente están más cerca de la objetividad. Siendo más versátil y viendo las cosas desde la perspectiva de los demás enriquecerás tu propio punto de vista.

3. Espera a calmarte antes de hablar. Ten en cuenta que la relación es más importante que la discusión. Dale más relevancia a las personas que a las opiniones.

4. Trata a toda persona con la cual tengas contacto como si fuera un pariente rico, de quien esperas ser incluído en su testamento.Nunca te arrepientas de tratar muy bien a la gente.

Calle 7 No 8-44
PBX 8831111
Apdo. Aéreo 5252
Fax 8831111 - Ext.: 156
Cali (Colombia)
opinion@diariooccidente.com.co

Una publicación diaria del Nuevo Diario Occidente S.A. Fundado el 19 de noviembre de 1961

Editora General: Rosa María Agudelo Ayerbe rmagudelo@diariooccidente.com.co

Jefe de Redacción: Mauricio Ríos Giraldo maurorios@diariooccidente.com.co

Coordinadora de Redacción: Claudia Alexandra Delgado Salgado economicas@diariooccidente.com.co

Director Comercial: María Isabel Saavedra msaavedra@diariooccidente.com.co

Coordinador de Circulación: Jhony Guerrero

Santa Fe de Bogotá: Esperanza Pineda epineda1@diariooccidente.com.co 312-5855537-3504542604 - (1) 8297713

DIARIO OCCIDENTE
www.occidente.co

Insomnio, una alerta importante sobre depresión

La depresión es un trastorno mental frecuente que se caracteriza por la presencia de tristeza, pérdida de interés o placer, sentimientos de culpa o falta de autoestima, trastornos del sueño o del apetito, sensación de cansancio y falta de concentración, así lo determina la OMS.

Para el psiquiatra somnólogo González, el problema de sueño generalmente es la primera manifestación de un trastorno depresivo y en un 90 por ciento de los pacientes deprimidos se presenta el insomnio. Curiosamente el exceso de sueño denominado hipersomnia está presente en un 10% de los pacientes con depresión.

La Asociación Ibérica de Patología del Sueño, asegura que, "la relación entre las alteraciones psiquiátricas y los trastornos del sueño está ampliamente documentada y sobre todo destaca la estrecha ligazón entre el insomnio, la depresión y la ansiedad".

Por otro lado, la Doctora Karem Parejo, neuróloga y directora del laboratorio de sueño de la Fundación Clínica Shaio, indica que, "la gravedad de la depresión se asocia con la gravedad del insomnio y la presencia de un trastorno es un factor de riesgo para desarrollo del otro. Hasta el 80 por ciento de los pacientes con depresión padecen de insomnio".

A su vez, la especialista de la Fundación Clínica Shaio, manifiesta que, el insomnio es más frecuente 1.5 veces en mujeres que en hombres. Las mujeres, en general, refieren más síntomas y angustia mental en comparación con los hombres en términos de número, intensidad y frecuencia.

Cabe destacar que el insomnio en los niños también se presenta, ya sea por malos hábitos como: acostumbrar a los niños a dormir con un objeto o mediante una acción, o por la falta de límites de los padres o cuidadores a la hora de ir a dormir.

¡A dormir bien!

Son muchas las consecuencias de no dormir bien, así lo indica el Doctor César González, psiquiatra especialista en medicina del sueño, "se ha establecido que un adulto saludable debe dormir entre 6 y 8 horas. Quien no lo haga tiene un problema de sueño y repercute en muchas circunstancias de la vida del individuo.

Produce somnolencia diurna, cansancio fácil, propensión a generar accidentes, pobre rendimiento académico o laboral y pobre calidad de vida. Aumenta el riesgo de padecer enfermedades de tipo cardiovascular, del sistema inmune e incluso se ha encontrado que la mortalidad es mayor en personas que no duermen. Cuando la persona no duerme bien debe consultar con un profesional de la salud, que tenga conocimientos sobre la medicina del sueño y que haya recibido una formación en el campo".

Recomendaciones

- Usar solo la cama para dormir, evitar ver televisión o leer.

- Levantarse de ella si ha pasado media hora y no logra dormir. Buscar una actividad poco estimulante que lo lleve a reencontrar el sueño y de esa forma volver a la cama.

- Establecer horarios para acostarse y levantarse y no mirar la hora cuando despierte y eliminar relojes y celulares de la mesa de noche.

- Evitar café, té y bebidas oscuras que contengan estimulantes.

- Hacer ejercicio matutino, máximo hasta el mediodía.

Evitar la siesta, de hacerse que sea muy corta.

Cenar algo liviano y por lo menos dos horas antes de acostarse.

Ducharse con agua tibia o al clima poco antes de acostarse.

Utilizar técnicas de relajación y/ o meditación para inducir el sueño.

Disminuir o suspender el consumo de cigarrillo y alcohol en las noches.

Recomendaciones para cuidar su carro en cuarentena

Para nadie es un secreto que el país y el mundo entero atraviesa por una compleja situación, en la que quedarse en casa se convirtió en el mejor método de protección. Por consiguiente, millones de vehículos a lo largo del territorio colombiano se encuentran inmovilizados en sus casas y parqueaderos por un tiempo que hasta ahora parece ser indefinido.

Es por eso, que TuCarro.com, el sitio web de compra y venta de vehículos más reconocido del país y una marca de Mercado Libre, quiere compartir con los usuarios estas recomendaciones, que de seguro serán de gran ayuda en estos momentos:

Llenar el tanque del combustible:

Se recomienda no dejar el tanque con menos de la mitad de su capacidad, pues estos funcionan con una bomba que está sumergida, y al no tener suficiente combustible para ubicarse en su posición normal, el deterioro de esta es mayor y a un plazo mucho más corto. Por otro lado, cuando se deja el tanque con menos de la mitad de su capacidad, la gasolina tiende a evaporarse, lo que hace que se esta se oxide y se produzcan daños irreversibles.

Atención a las llantas:

Es necesario mover el vehículo en algunas ocasiones, pues se evita que el carro esté recargado todo el tiempo sobre el mismo punto de los neumáticos, ya que si esto ocurre podría llegar a ocasionar deformaciones en las llantas. Así mismo, se sugiere dejarlas con mayor presión de aire de la recomendada, puesto que al estar inmovilizado se pueden ir desinflando y al llegar el momento de utilizar el carro, no estaría en óptimas condiciones para su uso.

Desconectar la batería:

Esta recomendación es la más adecuada para evitar que se descargue la batería, pues de todos los elementos del carro, esta es la que más se ve afectada por la inactividad. No obstante, también es válido encender el carro dos a tres veces por semana durante cinco o diez minutos con el fin de no tener que desconectar la batería, pues en diferentes modelos y marcas se desconfiguran los radios. Como mencionamos en la recomendación 2, es útil prender y mover los carros así sea unos poco metros dos o tres veces por semana.

Cuidado con las ventanas:

Si las condiciones de la vivienda lo permiten, sería ideal dejar las ventanas un poco abiertas, pues, además de generar un flujo de aire dentro del auto, no permite que los cauchos se sequen y se peguen al vidrio, lo que puede ocasionar que se rayen.

Por otro lado, si se cuenta con vidrios eléctricos, no está de más que cada vez que el vehículo sea encendido en estos tiempos de inmovilización, por lo menos se opriman todos los botones de las ventanas, lo que asegura que seguirán sirviendo y tampoco se quedarán pegados.

Enfrentamientos en zona rural

Siguen operativos en Corinto

Operativos en la zona montañosa de Corinto adelantaba ayer el Ejército luego que el pasado lunes fuera hostigada la estación de policía de esta localidad por un grupo armado ilegal.

Este martes, las autoridades hacían un balance del ataque que duró aproximadamente media hora cuando la estación fue asediada con armas de largo alcance que eran disparadas desde las montañas vecinas.

Inicialmente se indicó que hubo daños materiales en la estación y las viviendas aledañas.

Por otra parte, el Comando Específico del Ejército en el Cauca reportó ayer que se presentaron enfrentamientos al parecer con disidencias de las Farc en la vereda de Santa Elena, parte alta del municipio, donde está ubicada una base militar.

El Ejército indicó que durante los combates un guerrillero perdió la vida, y otro fue capturado herido y fue transportado a Cali para brindarle atención médica.

El Ejército informó además que en el lugar de los combates se encontraron dos camionetas doble cabina, y fueron incautados dos fusiles, proveedores y municiones.

Las autoridades mantienen las acciones de control y vigilancia en busca de este grupo ilegal que opera en el norte del Cauca.

Las comunidades de la zona reclamaron a los grupos armados que cesen sus acciones en estos territorios.

El Ministro de Defensa, Carlo Holmes Trujillo, dijo ayer que a pesar de la cuarentena se mantendrán los operativos de la fuerza pública contra los grupos ilegales.

Enfrentamientos entre el Ejército y grupos ilegales se presentaron en Corinto.

Agenda Cultural

Más de 90 artistas han hecho parte de #CulturaViral

El programa online 'Cultura Viral' lleva más de un mes al aire, 40 transmisiones artísticas y de patrimonio, más de 90 artistas y un alcance a 3.900 personas en cada una de sus emisiones realizada por Facebook de la Secretaría de Cultura de Santiago de Cali.

En este momento de aislamiento, donde todo los ciudadanos están utilizando las redes sociales, haciendo eventos online, la estrategia #CulturaViral ha logrado fidelizar a su público y ha permitido que los artistas sigan manteniendo su entusiasmo y continúen generando procesos creativos que consolidan a Cali como una ciudad creativa y cultural.

"Esta es una estrategia en movimiento, cambiante, que se ajusta a las circunstancias actuales y que llega a los hogares de todos los caleños, compartiendo contenidos culturales y artísticos" expresó José Darwin Lenis Mejía, secretario de Cultura de Cali.

Lenis Mejía añadió, "el proyecto busca generar bienestar, salud mental, unión familiar y principalmente una conectividad al revivir la acción cultural y el trabajo de los artistas y los gestores que tiene la ciudad".

La próxima semana el programa online lanzará su nueva franja, donde se apreciarán conciertos realizados en bares y centros culturales, aprovechando estos espacios para promover los mensajes de autocuidado y bienestar.

"Esta ha sido una estrategia que entiende lo digital como un canal muy importante de generación de contenidos, de comunidades virtuales que en medio de las circunstancias nos permite un tiempo de bienestar, de alegría para el alma y de encontrarnos desde lo más bello que es nuestra identidad" contó, Diana Ledesma subsecretaria de Arte, Creación y Promoción Cultural

Programación

22 de abril

10:00 a.m. Conversatorio plataforma 'enamórate del Choco' por Wuausolo.

5:00 p.m. Música tradicional del Pacífico

23 de abril

10:00 a.m. Día Internacional del Libro, homenaje a Manuel Zapata Olivella.

5:00 p.m. Charla y muestra del trabajo de formación de DJS y set artístico por Ruales Música.

24 abril

10:00 a.m. Día de la Niñez. Danza, grupo Hermandad Latina, en articulación con los niños y niñas ganadores del Festival Mundial de Salsa

4:00 p.m. a 10:00 p.m. Festival ON

25 abril

5:00 p.m. ¡Celebremos el Día Internacional de la Danza!, conduce Yamileth Lozano y Danza Extranjera Tango, conduce Martha Mejía.

Las denuncias, eventos y proyectos de tu barrio pueden ser noticia.

Cuéntanos al: 3024074327

Ediles piden también dar una mano a los prestadores de servicios

A través de los ediles de la comuna 2, los empresarios hicieron un llamado a los gobiernos local, departamental y nacional, para que ayuden a la población que trabajaba por prestación de servicios en toda la cadena de entretenimiento: meseros, bartender, cocineros, personal de seguridad y los artistas, quienes no tienen ningún tipo de ingresos ni de ahorro y tampoco han podido acceder a las ayudas estatales.

Según Manuel Pineda, presidente la Asociación de Comerciantes y Empresarios de Cali (Acoes), son más de 6.500 empleos directos los que hacían parte de esta cadena. "Por favor, los 15 gremios de la región que estamos reunidos y que sumamos alrededor de 400 mil empleos, nos ponemos a disposición para entablar este canal de comunicación y hacerles llegar estas ayudas a estas personas que tanto lo necesitan".

El llamado también se extendió a las empresas con las que siempre han trabajado de la mano para que las ayuden en este momento de crisis causado por la pandemia, "El canal de Acoes está totalmente disponible si quieren hacer algún tipo de apoyo en especie o dinero, pero por favor no olvidemos a estas personas que no la están pasando bien", dijo Pineda.

La oficina de comunicaciones de la Secretaría de Desarrollo Económico dijo que está a la espera de los recursos nacionales y departamentales para sumar a una gran bolsa destinada a este tipo de apoyo.

Más de 6.500 personas que prestaban sus servicios no hacen parte de ningún programa de gobierno para recibir ayudas.

Justo & Bueno hará pruebas de Covid-19

Justo & Bueno realizará pruebas del Covid-19 a sus colaboradores para apoyar a garantizar su bienestar y la salud de todos sus visitantes. Serán pruebas rápidas realizadas en alianza con Saana Salud, dedicados a atención médica de pacientes y el laboratorio Colcan, autorizado por la Secretaría de Salud para hacer pruebas de Covid-19.

Las pruebas se complementarán con una encuesta previa que responden los colaboradores y sus familias, que permite determinar la condición de riesgo de la persona y su círculo, además de teleasistencia médica. El proceso comienza esta semana en Bogotá, en las cuatro localidades con más casos reportados de Coronavirus: Suba, Usaquén, Kennedy y Engativá. Justo & Bueno extenderá la iniciativa a otras ciudades del país, comenzando por las zonas con más contagios reportados y espera realizar pruebas entre personal dedicado en tiendas, bodegas y transporte. Adicionalmente habrá un médico y una epidemióloga contratados por la empresa para que apoyen a todos los colaboradores en prevención y cuidado frente al Covid-19.

■ Centros comerciales y hoteles, los más afectados

Efecto del COVID-19 en la publicidad on line en Colombia

Debido a la pandemia Coronavirus (COVID-19) que afecta hoy en el mundo, la inversión publicitaria digital se ha visto afectada y las marcas han tenido que ajustar su inversión publicitaria y sus estrategias de marketing.

El informe del impacto en la inversión en publicidad on line, analiza la inversión total de Colombia en los tiempos de coronavirus y ocho de las industrias que reflejaron un comportamiento distinto, tales como, centros comerciales, hoteles y alojamientos, aerolíneas, supermercados y minimarkets, farmacias, empresas de telecomunicaciones, higiene del hogar y tiendas online.

Desde el comienzo de la pandemia la inversión total presentó una tendencia a la baja, a pesar de ciertas variaciones en la inversión diaria, ya que se acrecentó el día 19 de marzo cuando el país superó los 100 casos de personas contagiadas por el virus. Esto hasta el día que se declaró la cuarentena nacional, donde la inversión diaria rodeaba los COP $3.000 Millones aproximadamente.

Los más afectados

Dos industrias que han sido afectadas en gran medida son Centros Comerciales y Hoteles y Alojamientos, debido a las medidas adoptadas por el Gobierno a la restricción de libre circulación. La inversión en ambas industrias fue decreciendo gradualmente desde que comenzó la pandemia.

Tanto en Centros comerciales como en Hoteles y Alojamientos el día 19 de marzo presentaron un cambio abrupto, por un lado, la inversión de Centros comerciales llegó a cero y por otro lado la industria Hoteles y Alojamientos registró una inversión diaria menos de COP $5 Millones después de ese día.

Industria aerolínea

La industria más afectada es sin duda Aerolínea, ya que debido a la pandemia y cierre de frontera en algunos países, debió cancelar la mayoría de sus vuelos. Desde el anuncio del primer caso se puede visualizar una abrupta baja en la inversión, luego de presentar un peak entre las fechas 10 de marzo y 16 de marzo, la inversión en los siguientes días fue disminuyendo hasta llegar a cero.

La industria farmacias al principio de la pandemia presentó dos Peak en su inversión, esto debido a campañas promocionales. Luego su inversión comenzó a disminuir de manera paulatina, llegando el día 13 de marzo a inversiones diarias cercanas a los COP $20 Millones.

La industria de las empresas de telecomunicaciones tiene un comportamiento con tendencia a la baja desde el día de 17 de marzo hasta un día después del anuncio de cuarentena nacional el 25 de marzo, llegando a un mínimo de inversión de cop $73 millones. Sin embargo, la inversión incrementó los siguientes días.

Hogar

La industria higiene del hogar, desde el anuncio del primer caso, disminuyó su inversión de manera abrupta, sin embargo, presentó un peak el 11 de marzo para luego nuevamente disminuir la inversión. es así como la industria ha mantenido una inversión intermitente a medida que van pasando los días aun cuando se ha decretado cuarentena total en el país.

Tiendas on line

Desde el anuncio del primer caso, la industria de tiendas online no ha dejado de adquirir gran presencia en publicidad digital, manteniendo así su inversión por sobre los cop $100 millones (exceptuando los días 7 y 10 de marzo). Esto debido a medidas que el gobierno y las personas han realizado para evitar el contagio del virus evitando salir de casa y efectuar compras on line.

Así va el consumo de televisión

Durante asilamiento, el consumo de TV superó transmisiones deportivas.

Los colombianos están viendo más televisión durante las semanas de confinamiento que los meses de eventos deportivos de años anteriores: 2 mundiales de fútbol, Euro Copa, Copa América y 2016 Summer Olympics.

1 hr 17 min más vs mayo de los últimos 6 años

1 hr 05 min más vs junio de los últimos 6 años

1 hr 14 min más vs julio de los últimos 6 años

El rating de TV durante la coyuntura del COVID-19 es más alto, que previo a su llegada a Colombia.

Durante los días del simulacro, el rating aumentó 45% Vs rating % promedio primera semana marzo.

Del 30 de marzo al 3 de abril, el rating aumentó 27% Vs rating % promedio primera semana marzo.

En semana santa (6 al 10 de abril el rating aumentó 34% Vs rating % promedio primera semana marzo.

Del 13 al 17 de abril el rating aumentó 23% Vs rating % promedio primera semana marzo.

Los colombianos están viendo más de 1 hora en promedio al día Vs lo que veían antes de empezar el confinamiento.

Durante los días del simulacro el tiempo de consumo de Tv aumentó a 6 horas 12 minutos.

Del 30 de marzo al 3 de abril, el tiempo de consumo de Tv aumentó a 5 horas 43 minutos.

En semana santa (6 al 10 de abril el tiempo de consumo de Tv aumentó a 5 horas 55 minutos.

Del 13 al 17 de abril el tiempo de consumo de Tv aumentó 5 horas 35 minutos.

Noticieros, telenovelas y contenidos específicos (i.e COVID-19) han sido los géneros más beneficiados en el crecimiento del consumo de TV

Personas mayores de 60 años

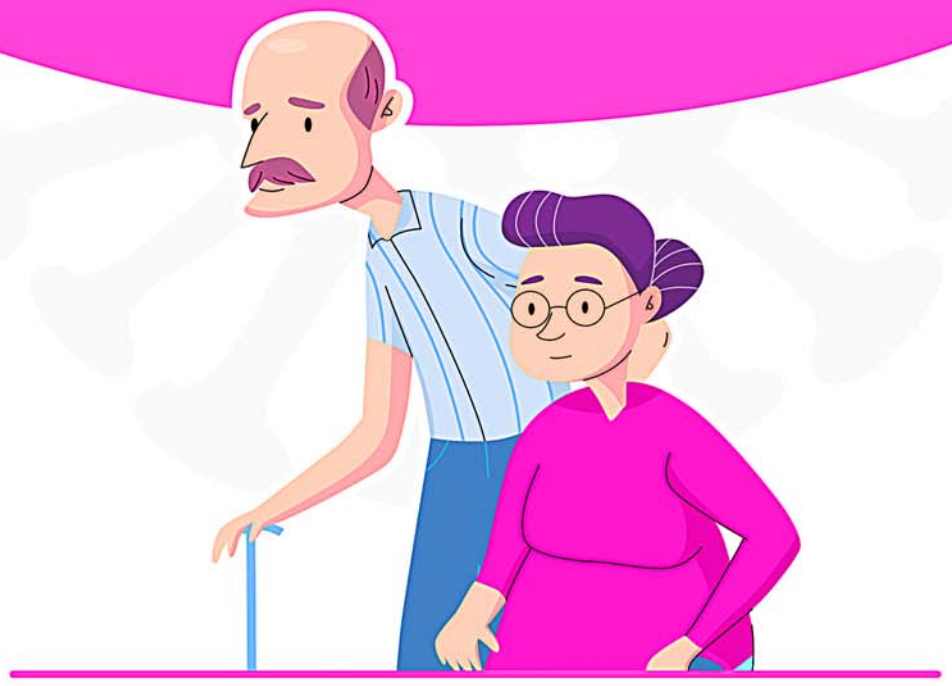

Aislamiento y cuidado preventivo, control y monitoreo de enfermedades de base.

www.cali.gov.co/salud

#LaVacunaEstáEnTusManos

Todos contra **el coronavirus**

Puro Corazón por Cali

ALCALDÍA DE SANTIAGO DE CALI

Publique sus avisos de ley con nosotros

- Fallecimientos
- Tarifas
- Convocatorias
- Resoluciones
- Licencias ambientales
- Fusiones
- Escisiones
- Liquidaciones
- Estados financieros
- Edictos

El mejor precio del mercado

DIARIO OCCIDENTE
www.occidente.co

Calle 7 # 8 - 44
PBX. 883 1111
Exts: 110 - 165 -168 - 169

E-mail:
legales@diariooccidente.com.co
legales1@diariooccidente.com.co
lberrio@diariooccidente.com.co
clasificados@diariooccidente.com.co

http://edictosyavisosdeley.occidente.co/

síguenos en twitter somos @diarioccidente
DIARIO OCCIDENTE
www.occidente.co

ORACIÓN DE FE MILAGROSA

Confío en Dios Padre, Hijo y Espíritu Santo, mi Señor Jesús y mi único Salvador, con todas las fuerzas te pido que me conceda la gracia que tanto deseo. (Pide 3 deseos, uno de negocios y dos imposibles). Reza 9 Avemarías durante 9 días, al noveno día publica este aviso y se cumplirá aunque no lo creas. Observa lo que ocurrirá al cuarto día de su publicación.

GdO
Gases de Occidente

MERCADO RELEVANTE CONFORMADO POR LOS MUNICIPIOS: Restrepo, Dagua, La Cumbre pertenecientes al Departamento del Valle del Cauca

CONSIDERANDO QUE:

1. La Comisión de Regulación de Energía y Gas, mediante Resolución 137 de 2013 Art. 4, estableció las fórmulas tarifarias generales aplicables a los usuarios regulados del servicio público de gas combustilbe por redes de tubería:

$$CUv_{m,i,i} = \frac{G_{m,i,j}+T_{m,i,j}}{1-\rho} + (D_{m,i,j} * Fpc_{m,i,j}) + Cv_{m,i,j} + Cc_{m,i,j}$$

$$Cuf_{m,i,i} = Cf_{m,i,j}$$

Donde:

- $CUv_{m,i,j}$ Cargo Variable.
- $Cuf_{m,i,j}$ Cargo Fijo.
- m: Mes de prestación del servicio.
- i: Mercado relevante de Comercialización.
- j: Comercializador
- $G_{m,i,j}$ Costo Promedio unitario en $/m3 a las compras de Gas Natural destinado a usuarios regulados.
- $T_{m,i,j}$ Costo unitario en $/m3 correspondiente al transporte de gas combustible destinado a usuarios regulados.
- $D_{m,i,j}$ Costo expresado en $/m3 por uso del sistema de distribución de gas
- $Fpc_{m,i,j}$ Factor multiplicador de poder calorífico.
- $Cv_{m,i,j}$ Componente variable del costo de comercialización expresado en $/m3
- $Cf_{m,i,j}$ Componente fijo del costo de comercialización expresado en pesos por factura del gas combustible por redes de tubería.
- ρ Perdidas reconocidas.

2. La Resolución CREG 186 de 2010 modificada por las Resoluciónes CREG 186 de 2013, CREG 241 de 2015 y CREG 152 de 2018 reglamentan el otorgamiento de subsidios para los estratos 1 y 2, y la resolución CREG 015 de 1997 establece los porcentajes de contribución para los usuarios.

3. La Resolución CREG 198 de 2019 amplia la vigencia de la aplicación de la Resolución CREG 186 de 2010 modificada por la Resolución CREG 186 de 2013 hasta el 31 de diciembre de 2020.

4. Las tarifas se pueden visualizar en pagina web www.gdo.com.co/Clientes/Información-Tarifaria.

Informa que para el mes de Abril 2020

G m,i,j	696.27
T m,i,j	1,074.04
D m,i,j	1,175.98
Fpc m,i,j	1.000
% Perdidas	0.0%

Cv m,i,j	0.00
Cc m,i,j	0.00
Cuf m,i,j	2,660.32
GNCV	348

5. Los cargos de distribución y las tarifas a usuarios final por rangos son:

	CUv m,i,j	Cuf m,i,j
	$/m3	$/factura
Rango 1	2,946.29	2,660
Rango 2	2,931.29	2,660

	CUEq mi,i,j,e	TA*
	$/m3	$/factura
Estrato 1	3,220.31	1,401.46
Estrato 2	3,254.42	1,765.53

	Rangos de Consumo		D m,i,j	Alfa	D m,i,j	Cuf m,i,j
	Inicial	Final	$/m3		$/m3	$/factura
Rango 1	0	20,000	1,175.98	0	1,175.98	2,660
Rango 2	20,001	75,000	1,160.98	0	1,160.98	2,660
Rango 3	75,001	170,000	695.00	0	695.00	2,660
Rango 4	170,001	425,000	679.00	0	679.00	2,660
Rango 5	425,001	1,700,000	558.00	0	558.00	2,660
Rango 6	1,700,001	>1,700,001	546.00	0	546.00	2,660

Subsidios y Contribuciones		Tarifas para Otros Servicios		
Estrato 1	(56.48)%	Cargo de Conexión	$	588,400
Estrato 2	(45.75)%	Reconexión desde el centro de medición**	$	30,100
Estratos 5 y 6	20.00%	Reconexión desde acometida**	$	135,300
No Residencial	8.90%	Revision Periodica Residencial	$	80,920

* TA: Tarifa aplicada al usuario para consumos entre 0 a 20 m3

**Aplica solo para usuarios residenciales y comerciales

Vigilada por la Superintendencia de Servicios Públicos Domiciliarios

GdO
Gases de Occidente

MERCADO RELEVANTE CONFORMADO POR LOS SIGUIENTES GRUPOS: Grupo No.1: Cali, **Grupo No.2:** Puerto Tejada, Santander de Quilichao y Villarica, **Grupo No.3:** Buenaventura, **Grupo No.4:** Alcalá, Bolívar, Calima, El Dovio, Riofrío, Toro, Trujillo, Ulloa, Versalles, Vijes, Yotoco, Caloto, Corinto, Guachené, Miranda y Padilla, **Grupo No.5:** Andalucía, Ansermanuevo, Buga, Bugalagrande, Caicedonia, Candelaria, Cartago, El Cerrito, Florida, Ginebra, Guacarí, Jamundí, La Unión, La Victoria, Obando, Palmira, Pradera, Roldanillo, San Pedro, Sevilla, Tuluá, Yumbo y Zarzal.

CONSIDERANDO QUE:

1. La Comisión de Regulación de Energía y Gas, mediante Resolución 137 de 2013 Art. 4, estableció las fórmulas tarifarias generales aplicables a los usuarios regulados del servicio público de gas combustilbe por redes de tubería:

$$CUv_{m,i,i} = \frac{G_{m,i,j}+T_{m,i,j}}{1-\rho} + (D_{m,i,j} * Fpc_{m,i,j}) + Cv_{m,i,j} + Cc_{m,i,j}$$

$$Cuf_{m,i,i} = Cf_{m,i,j}$$

Donde:

- $CUv_{m,i,j}$ Cargo Variable.
- $Cuf_{m,i,j}$ Cargo Fijo.
- m: Mes de prestación del servicio.
- i: Mercado relevante de Comercialización.
- j: Comercializador
- $G_{m,i,j}$ Costo Promedio unitario en $/m3 a las compras de Gas Natural destinado a usuarios regulados.
- $T_{m,i,j}$ Costo unitario en $/m3 correspondiente al transporte de gas combustible destinado a usuarios regulados.
- $D_{m,i,j}$ Costo expresado en $/m3 por uso del sistema de distribución de gas
- $Fpc_{m,i,j}$ Factor multiplicador de poder calorífico.
- $Cv_{m,i,j}$ Componente variable del costo de comercialización expresado en $/m3
- $Cf_{m,i,j}$ Componente fijo del costo de comercialización expresado en pesos por factura del gas combustible por redes de tubería.
- ρ Perdidas reconocidas.

2. La Resolución CREG 186 de 2010 modificada por las Resoluciónes CREG 186 de 2013, CREG 241 de 2015 y CREG 152 de 2018 reglamentan el otorgamiento de subsidios para los estratos 1 y 2, y la resolución CREG 015 de 1997 establece los porcentajes de contribución para los usuarios.

3. La Resolución CREG 198 de 2019 amplia la vigencia de la aplicación de la Resolución CREG 186 de 2010 y sus modificaciones hasta el 31 de diciembre de 2020.

5. La Resolución CREG 197 de 2017 , aprueba el cargo transitorio por uso del sistema de distribución unificando los municipios de Alcalá, Andalucía, Ansermanuevo, Bolívar, Buenaventura, Buga, Bugalagrande, Caicedonia, Cali, Calima, Caloto, Candelaria, Cartago, Corinto, El Cerrito, El Dovio, Florida, Ginebra, Guacarí, Guachené, Jamundí, La Unión, La Victoria, Miranda, Obando, Padilla, Palmira, Pradera, Puerto Tejada, Riofrío, Roldanillo, San Pedro, Santander de Quilichao, Sevilla, Toro, Trujillo, Tuluá, Ulloa, Versalles, Vijes, Villarica, Yotoco, Yumbo y Zarzal.

6. Las tarifas se pueden visualizar en pagina web www.gdo.com.co/Clientes/Información-Tarifaria.

Informa que para el mes de Abril 2020

G m,i,j	934.54
T m,i,j	881.75
D m,i,j Residencial	550.54
D m,i,j No Residencial	267.97
Fpc m,i,j	1.00
% Perdidas	1.03%

Cv m,i,j	0.00
Cc m,i,j	0.00
Cuf m,i,j Cali	2,443.26
Cuf m,i,j Cauca	3,305.63
Cuf m,i,j Buenaventura	2,315.39
Cuf m,i,j 16 Municipios	2,038.18
Cuf m,i,j 23 Municipios	2,911.18

7. Los cargos de distribución y las tarifas a usuarios final por rangos son:

Mercado Relevante	Categoría	Subcategoría	CUEq mi,i,j,e	TA*	Subsidio
			$/m3	$/factura	
Grupo No.1	Residencial	Estrato 1	2,641.02	1,056.41	60.00%
		Estrato 2	2,650.30	1,325.15	50.00%
Grupo No.2	Residencial	Estrato 1	2,719.56	1,088.21	59.99%
		Estrato 2	2,722.69	1,361.35	50.00%
Grupo No.3	Residencial	Estrato 1	2,689.87	1,274.21	52.63%
		Estrato 2	2,673.91	1,591.88	40.47%
Grupo No.4	Residencial	Estrato 1	2,584.85	1,061.96	58.92%
		Estrato 2	2,594.15	1,330.40	48.72%
Grupo No.5	Residencial	Estrato 1	2,665.88	1,066.35	60.00%
		Estrato 2	2,694.41	1,347.20	50.00%

Usuarios Regulados	Rangos	Rangos de Consumo		CUv m,i,j	D m,i,j
		Inicial	Final	$/m3	$/m3
Residencial	Rango 1	0	En Adelante	2,385.73	550.54
Comercial	Rango 1	0	5,000	2,264.19	429.00
	Rango 2	5,001	En Adelante	2,259.19	424.00
Industrial	Rango 1	0	5,000	2,231.19	396.00
	Rango 2	5,001	30,000	2,219.19	384.00
	Rango 3	30,001	75,000	2,153.19	318.00

Usuarios No Regulados	Rangos	Rangos de Consumo		D m,i,j
		Inicial	Final	$/m3
Industrial	Rango 4	75,001	200,000	246.00
	Rango 5	200,001	400,000	223.00
	Rango 6	400,001	700,000	201.00
	Rango 7	700,001	En Adelante	100.00
Sustitución de Sólidos	Rango 1	0	100,000	227.00
	Rango 2	100,001	500,000	181.00
	Rango 3	500,001	1,000,000	136.00
	Rango 4	1,000,001	En Adelante	96.00
Autogeneración / Cogeneración	Rango 1	0	100,000	232.00
	Rango 2	100,001	500,000	190.00
	Rango 3	500,001	1,000,000	133.00
	Rango 4	1,000,001	En Adelante	97.00
Masivo	Rango 1	0	5,000,000	280.00
	Rango 2	5,000,001	En Adelante	280.00
EDS Cautiva	Rango 1	0	30,000	360.00
	Rango 2	30,001	En Adelante	360.00
EDS Pública	Rango 1	0	100,000	360.00
EDS Pública	Rango 2	100,001	200,000	360.00
EDS Pública	Rango 3	200,001	En Adelante	360.00

Tarifas para Otros Servicios			Contribuciones	
Cargo de Conexión	$	588,400	Estratos 5 y 6	20.00%
Reconexión desde el centro de medición**	$	30,100	No Residencial	8.90%
Reconexión desde acometida**	$	135,300		
Reconexion Industrial & EDS	$	146,514		
Revisión Periódica Residencial (mas IVA)	$	80,920		

* TA: Tarifa aplicada al usuario para consumos entre 0 a 20 m3

**Aplica solo para usuarios residenciales y comerciales

Vigilada por la Superintendencia de Servicios Públicos Domiciliarios

TU SALUD ESTÁ EN TUS MANOS

#QUÉDATEENCASAYA

#LAVACUNAESTÁENVOS

#ENELVALLENOSCUIDAMOS